



ESTADO DE SERGIPE  
FUNDO MUNICIPAL DE SAÚDE DE SANTA LUZIA DO ITANHY  
SECRETARIA MUNICIPAL DE SAÚDE  
CNPJ: 11.244.267/0001-40

**RELATÓRIO ANUAL DE GESTÃO DA SECRETARIA  
MUNICIPAL DE SAÚDE DE  
SANTA LUZIA DO ITANHY EM 2025  
(Janeiro - Dezembro)**



**SANTA LUZIA DO ITANHY/SE**  
Janeiro de 2026

**RUA BOA VIAGEM, S/N – CENTRO – SANTA LUZIA DO ITANHY - CEP: 49.230-000 TEL. (79)  
3548-1210  
E-MAIL: secsaude@gmail.com**



**ESTADO DE SERGIPE**  
**FUNDO MUNICIPAL DE SAÚDE DE SANTA LUZIA DO ITANHY**  
**SECRETARIA MUNICIPAL DE SAÚDE**  
**CNPJ: 11.244.267/0001-40**

**ADAUTO DANTAS DO AMOR CARDOSO**

PREFEITO MUNICIPAL

**LANNA CAROLINA ALVES DOS SANTOS**

SECRETÁRIA MUNICIPAL DE SAÚDE

**TATIANNE SANTOS BARBOSA**

PRESIDENTE DO CONSELHO MUNICIPAL DE SAÚDE

**EQUIPE TÉCNICA RESPONSÁVEL PELA ELABORAÇÃO DO PRESENTE RELATÓRIO:**

**HORÁCIO ALEXANDRE NASCIMENTO SILVA**

COORDENADOR DA ATENÇÃO BÁSICA

**KELLY CRISTINA RESENDE ROCHA**

COORDENADORA DE VIGILÂNCIA EPIDEMIOLÓGICA

**ÁUREA SUELY DA CRUZ NASCIMENTO SIQUEIRA**

COORDENADORA DA VIGILÂNCIA SANITÁRIA

**IZABEL CRISTINA LEITE ALBUQUERQUE**

COORDENADORA DO PROGRAMA DE SAÚDE BUCAL

**MARIA CONCEIÇÃO SANTANA DE GOIS**

COORDENADORA DO PROGRAMA SAÚDE NA ESCOLA

**CIMÁRIA TEODOSIO BATISTA SANTOS**

COORDENADORA DAS ENDEMIAS

**JOSILENE ARAÚJO DE JESUS**

COORDENADORA DE IMUNIZAÇÃO

**VICTORIA MANUELE SILVA SANTOS**

COORDENADORA DE ASSISTÊNCIA FARMACÉUTICA

**SANDRA LUIZA SOUZA COSTA**

COORDENADORA DE REGULAÇÃO

**RUA BOA VIAGEM, S/N – CENTRO – SANTA LUZIA DO ITANHY - CEP: 49.230-000 TEL. (79)**

**3548-1210**

**E-MAIL: secsaude@gmail.com**



**ESTADO DE SERGIPE**  
**FUNDO MUNICIPAL DE SAÚDE DE SANTA LUZIA DO ITANHY**  
**SECRETARIA MUNICIPAL DE SAÚDE**  
**CNPJ: 11.244.267/0001-40**

**DADOS DE IDENTIFICAÇÃO**

**UF:** SERGIPE

**Município:** Santa Luzia Do Itanhy

**Ano a que se refere o relatório:** 2025

**Período a que se refere o relatório:** Janeiro a Dezembro 2025

**SECRETARIA MUNICIPAL DE SAÚDE**

**Razão Social da Secretaria Municipal Santa Luzia Do Itanhy**

**CNPJ:** 11.244.267|0001-40

**Endereço da Secretaria da Saúde:** Rua boa Viagem S/N – Centro CEP: 49.230-000

**E-mail:** secsaude2021@gmail.com

**SECRETÁRIA DA SAÚDE:** Lanna Carolina Alves dos Santos

**Data da Posse:** 01 de janeiro de 2025.

**BASES LEGAIS – FUNDO MUNICIPAL DE SAÚDE**

**CNPJ do FMS:** 11.244.267|0001-40

**Nome da Gestora do Fundo:** Lanna Carolina Alves dos Santos

**Gestor do FMS:** Secretária da Saúde

**INFORMAÇÕES DE CONSELHO MUNICIPAL DE SAÚDE**

**Instrumento legal de criação do CMS:** Lei Municipal nº 848, 01 de setembro de 2014

**Nome do Presidente:** Tatianne Santos Barbosa

**Data da última Eleição do CMS:** 03/2025 – Gestão 2025 a 2027

**E-mail:** cms.santaluzia2023@gmail.com

**PLANO MUNICIPAL DE SAÚDE**

**A Secretaria de Saúde tem Plano Municipal de Saúde:** Sim

**Período a que se refere o PMS:** 2022-2025

**Plano municipal de saúde:** A Secretaria de Saúde tem Plano Plurianual Municipal de Saúde foi elaborado para o período de 2022 a 2025 e Programação Anual de 2025 aprovados e inseridos no Sistema DGMP.



**ESTADO DE SERGIPE**  
**FUNDO MUNICIPAL DE SAÚDE DE SANTA LUZIA DO ITANHY**  
**SECRETARIA MUNICIPAL DE SAÚDE**  
**CNPJ: 11.244.267/0001-40**

## **APRESENTAÇÃO**

No âmbito do Sistema de Planejamento do SUS, o Relatório Anual de Gestão (RAG) da Secretaria Municipal de Saúde de SANTA LUZIA DO ITANHY – SE é um instrumento desenvolvido de forma contínua, articulada, integrada e solidária entre as três esferas de governo (Municipal, Estadual e Federal). Configura-se como responsabilidade dos entes federados, contempla o monitoramento e a avaliação que integra o ciclo de gestão.

O RAG de 2025 demonstra sinteticamente os resultados alcançados, evidencia os aspectos que contribuíram para o desempenho nas ações de saúde, além da aplicação dos recursos financeiros, de acordo com os relatórios apresentados. Sua elaboração observou as Leis nº. 8.080/90 de 19/09/90, 8.142/90 de 28/12/90, o Decreto N° 7.508 de 28/06/2011 e a Lei Complementar nº. 141/2012, que regulamenta o artigo 3° da Constituição Federal para dispor sobre os valores mínimos a serem aplicados anualmente pela União, Estados, Distrito Federal e Municípios em ações e serviços públicos de saúde.

Quanto à estrutura para elaboração deste relatório, seguimos a recomendação do CONASS, apresentando os mesmos quadros e informações oferecidos anteriormente pelo DIGISUS. Conforme estabelece a Portaria GM/MS nº 3.176, de 24 de Dezembro de 2008: “O Relatório Anual de Gestão” é o instrumento que apresenta os resultados parciais alcançados com a PAS (Programação Anual de Saúde), a qual operacionaliza o PS (Plano de Saúde) na respectiva esfera de gestão e orienta eventuais redirecionamentos.

- É também o instrumento de comprovação de aplicação dos recursos repassados do Fundo Nacional de Saúde para o Fundo Municipal de Saúde, cujo resultado demonstra o processo contínuo de planejamento e é instrumento indissociável do PS e de sua respectiva PAS (Art. 3º).
- A elaboração do Relatório Anual de Gestão de 2025 contou com a participação dos técnicos da Secretaria Municipal de Saúde, responsáveis pelo planejamento e por todos os setores da saúde, implantação e avaliação das ações realizadas nos serviços municipais de saúde, sendo apresentado, discutido e aprovado pelo Conselho Municipal de Saúde.

**RUA BOA VIAGEM, S/N – CENTRO – SANTA LUZIA DO ITANHY - CEP: 49.230-000 TEL. (79)  
3548-1210  
E-MAIL: secsaude@gmail.com**



**ESTADO DE SERGIPE**  
**FUNDO MUNICIPAL DE SAÚDE DE SANTA LUZIA DO ITANHY**  
**SECRETARIA MUNICIPAL DE SAÚDE**  
**CNPJ: 11.244.267/0001-40**

## **DADOS DEMOGRÁFICOS SANTA LUZIA DO ITANHY– SE**

**Prefeito (a): ADAUTO DANTAS DO AMOR CARDOSO**

**Gentílico: LUZIENSE**

**População do último censo (2022): 13.616 Habitantes**

**Distante de condução: a 79,6 Km da capital Aracaju**

**Índice de desenvolvimento humano municipal (IDHM Censo 2022): 0,545**

**Densidade demográfica: 54,73 hab./ km<sup>2</sup>**



*Santa Luzia do Itanhy \SE*

**Localização: Mesorregião Leste Sergipano**

**Área: 329,496 km<sup>2</sup>**

**RUA BOA VIAGEM, S/N – CENTRO – SANTA LUZIA DO ITANHY - CEP: 49.230-000 TEL. (79)  
3548-1210  
E-MAIL: secsaude@gmail.com**



**ESTADO DE SERGIPE**  
**FUNDO MUNICIPAL DE SAÚDE DE SANTA LUZIA DO ITANHY**  
**SECRETARIA MUNICIPAL DE SAÚDE**  
**CNPJ: 11.244.267/0001-40**

### **PERFIL EPIDEMIOLÓGICO DA POPULAÇÃO**

As principais causas de morbidade que acometem a população são as doenças cardiovasculares, as causas externas, seguidas das do aparelho geniturinário, gastrointestinais, parasitoses, neoplasias, doenças do aparelho respiratório e transtornos mentais.

### **PERFIL SOCIOECONÔMICO, DETERMINANTES E CONDICIONANTES DE SAÚDE**

O município de SANTA LUZIA DO ITANHY –SE, tem Índice de Desenvolvimento Humano Municipal-2010 (IDHM-2022) é de 0,545 classificado como baixo desenvolvimento humano. Sua razão de renda per capita é de R\$ 13.564,94, para reduzir as desigualdades sociais o município conta com o Programa Bolsa Família, onde as famílias são acompanhadas pela equipe de saúde da família e para se manter com o benefício tem cumprir as condicionalidades da saúde, que são as vacinas em crianças menores de sete anos e no caso das gestantes estar com o pré-natal em dia. Sua economia é voltada para um pequeno comércio local, tendo como predominância a agropecuária e pesca.

### **CONDIÇÕES DE VIDA, TRABALHO E AMBIENTE**

As condições de vida e ambiental refletem nas questões sociais e desenvolvimento da população. Abaixo relacionamos dados de saneamento básico, como o abastecimento de água potável, esgotamento sanitário, manejo e destino do lixo. A população de Santa Luzia Do Itanhy– SE, por ter sua economia como predominante a agropecuária e pesca, realiza controle e prevenção da qualidade da água potável através das ações da Vigilância Ambiental e Sanitária.

Apresenta 12.9% de domicílios com esgotamento sanitário adequado, 7.7% de domicílios urbanos em vias públicas com arborização e 0% de domicílios urbanos em vias públicas com urbanização adequada (presença de bueiro, calçada, pavimentação e meio-fio). TERRITÓRIO E AMBIENTE Área da unidade territorial [2016] 198,967 km<sup>2</sup> Esgotamento sanitário adequado [2010] 13,4, Arborização de vias públicas [2010] 12,9 % Urbanização de vias públicas [2010] 6,3%.

**FONTES: PLANO MUNICIPAL DE SANEAMENTO BÁSICO, 2021; IBGE 2022.**

**RUA BOA VIAGEM, S/N – CENTRO – SANTA LUZIA DO ITANHY - CEP: 49.230-000 TEL. (79)  
3548-1210  
E-MAIL: secsaude@gmail.com**



**ESTADO DE SERGIPE**  
**FUNDO MUNICIPAL DE SAÚDE DE SANTA LUZIA DO ITANHY**  
**SECRETARIA MUNICIPAL DE SAÚDE**  
**CNPJ: 11.244.267/0001-40**

## **EXECUÇÃO ORÇAMENTÁRIA**

O montante e a fonte de recursos aplicados no período têm suas informações oriundas do Portal da Transparência do município de SANTA LUZIA DO ITANHY– SE. A Lei Complementar 141/2012, em seu artigo 3º, estabelece quais despesas são consideradas como “ações e serviços públicos de saúde” e no 4º, quais despesas não são consideradas. Os municípios deverão aplicar, anualmente, em ações e serviços públicos de saúde, no mínimo 15% da arrecadação dos impostos a que se refere o artigo 156, 158 e 159 da Constituição Federal.

Compete ao Ministério da Saúde definir as diretrizes para o funcionamento deste Sistema informatizado, bem como os prazos para o registro e homologação das informações do SIOPS. Os referidos prazos devem estar em conformidade com o artigo 52 da Lei Complementar 101/2000 (Lei de Responsabilidade Fiscal), em atendimento ao que determina o § 3º do art. 165 da Constituição Federal.

Vale ressaltar a reprogramação dos saldos existentes nas contas relacionadas ao Fundo Municipal de Saúde de Santa Luzia do Itanhy para a sua utilização durante o ano de 2026. O Conselho Municipal de Saúde também apreciou e participou do Planejamento do Plano de Contratação Anual, Programação Anual de Saúde de 2026 e Plano Plurianual de 2026-2029.

O monitoramento da utilização dos recursos financeiros será realizado pelo Sistema de Informações sobre Orçamentos Públicos de Saúde (SIOPS) em campos específicos destinados aos dados sobre os recursos federais, estaduais e próprios aplicados para a manutenção da assistência em Saúde realizada no município com as informações declaradas no SIOPS através da empresa de contabilidade contratada para tal atividade financeira.

Finalmente, também foi elaborado um plano de ação para utilização de incentivo financeiro disponibilizado pelo Ministério da Saúde para o Programa SUS Digital em 2025 em Santa Luzia do Itanhy.

**RUA BOA VIAGEM, S/N – CENTRO – SANTA LUZIA DO ITANHY - CEP: 49.230-000 TEL. (79)  
3548-1210  
E-MAIL: secsaude@gmail.com**



ESTADO DE SERGIPE  
FUNDO MUNICIPAL DE SAÚDE DE SANTA LUZIA DO ITANHY  
SECRETARIA MUNICIPAL DE SAÚDE  
CNPJ: 11.244.267/0001-40

**REDE FÍSICA DE SERVIÇOS PÚBLICOS DE SAÚDE – PRÓPRIOS,  
CONTRATADOS E INDICADORES DE SAÚDE**

<b>LINHA DE ATENÇÃO</b>	
<b>REDE DE ATENÇÃO BÁSICA</b>	CLÍNICA DE SAÚDE DA FAMÍLIA AMILKA DO AMOR CARDOSO
	UNIDADE DE SAÚDE DA FAMÍLIA AREIA BRANCA (PARTEIRA LAURENTINA MARIA DE JESUS)
	UNIDADE DE SAÚDE DA FAMÍLIA BOTEQUIM (JAIME SANTANA PASSOS)
	UNIDADE DE POSTO DE SAÚDE DA FAMÍLIA PRIAPU (MARIA DAS GRAÇAS DE JESUS)
	POSTO DE SAÚDE CRASTO
	POSTO DE SAÚDE CAMBUÍ
	POSTO DE SAÚDE RUA DA PALHA
	POSTO DE SAÚDE CAJAZEIRAS
	UNIDADE MÓVEL ODONTOLÓGICA
	SECRETARIA MUNICIPAL DE SAÚDE

Fonte: CNES/2025



**ESTADO DE SERGIPE**  
**FUNDO MUNICIPAL DE SAÚDE DE SANTA LUZIA DO ITANHY**  
**SECRETARIA MUNICIPAL DE SAÚDE**  
**CNPJ: 11.244.267/0001-40**

**RECURSOS HUMANOS – QUANTITATIVOS**

<b>Especificação</b>	<b>Total</b>
Médicos do PSF	08
Médico cirurgião	01
Médico Psiquiatra	01
Médico Pediatra	01
Médico ginecologista	01
Odontólogo PSF	07
Enfermeiros ESF	13
Biomédico	01
Farmacêutico	01
Psicólogo	03
Assistente Social	02
Fisioterapeuta	03
Nutricionista	01
Fonoaudióloga	01
Médica veterinária	01
Secretária de Saúde	01
Secretária adjunta	00
Coordenador de Atenção Básica	01
Coordenadora Vigilância Epidemiológica	01
Coordenadora Vigilância Sanitária	01
Coordenadora de Imunização	01
Coordenação de saúde bucal	01
Coordenação de Endemias	01
Coordenadora de Regulação	01
Recepcionista	05
Técnico de Enfermagem ESF	22
Auxiliar de Enfermagem (ambulatório)	09
Agente Comunitário de Saúde	42
Agente de Endemias (Dengue)	12
Fiscal Sanitário	01
Assistente Técnico Administrativo/Digitador	21
Auxiliar em Saúde Bucal	06
Técnico em Saúde Bucal	03
Executor de. Serviços Gerais	18
Motorista	42

**Fonte: CNES/2025**

**RUA BOA VIAGEM, S/N – CENTRO – SANTA LUZIA DO ITANHY - CEP: 49.230-000 TEL. (79)  
3548-1210**

**E-MAIL: secsaude@gmail.com**



**ESTADO DE SERGIPE**  
**FUNDO MUNICIPAL DE SAÚDE DE SANTA LUZIA DO ITANHY**  
**SECRETARIA MUNICIPAL DE SAÚDE**  
**CNPJ: 11.244.267/0001-40**

## **PRODUÇÃO ASSISTENCIAL**

As planilhas apresentadas referem-se à produção aprovada dos estabelecimentos do município de Santa Luzia do Itanhy sob gestão municipal. Os dados foram colhidos dos arquivos disponibilizados pelo E-SUS e pelo Departamento de Informática do Sistema Único de Saúde – DATASUS, do Ministério da Saúde os quais foram extraídos, segundo a Complexidade dos Procedimentos.

A população de Santa Luzia do Itanhy depende, em grande parte, dos serviços de saúde pública. O Município vem ao longo do ano de 2025 mantendo a organização de sua rede de Saúde, priorizando a atenção básica, como estratégia de promoção da saúde e estruturando os serviços especializados prioritários, quando possível no próprio Município, ou ainda, por meio de pactuação, regionalizada dos serviços necessários. De acordo com o sistema de informações CNES, a rede de serviços da saúde de Santa Luzia do Itanhy é composta por 10 estabelecimentos de saúde.

### **PRODUÇÃO AMBULATORIAL E ESPECIALIZADA SEGUNDO ESUS/-2025 (Janeiro a Dezembro)**

<b>EQUIPE DE ESTRATÉGIA SAÚDE DA FAMÍLIA</b>	<b>2025 (Janeiro a Dezembro)</b>
Consultas médicas	11763
Consultas de enfermagem	9482
Puericultura	1753
Visita domiciliar	737
Aferições de pressão arterial	19386
Glicemia Capilar	5611
IMC (peso x altura)	4771
Triagem Neonatal	79
Curativos	3990
Citopatológico	490
Visita Domiciliar- Agente Comunitário de Saúde	170560

**RUA BOA VIAGEM, S/N – CENTRO – SANTA LUZIA DO ITANHY - CEP: 49.230-000 TEL. (79)  
3548-1210  
E-MAIL: secsaude@gmail.com**



**ESTADO DE SERGIPE**  
**FUNDO MUNICIPAL DE SAÚDE DE SANTA LUZIA DO ITANHY**  
**SECRETARIA MUNICIPAL DE SAÚDE**  
**CNPJ: 11.244.267/0001-40**

<b>NÚCLEO AMPLIADO DE SAÚDE DA FAMÍLIA</b>	<b>2025 (Janeiro a Dezembro)</b>
Atividade Coletiva	523
Retirada de pontos de cirurgias básicas (por paciente)	237

Fonte: E-SUS SIA/SUS

**Quantitativos de Atendimentos entre Janeiro a Dezembro de 2025**

<b>EQUIPE EMULTI – PROFISSIONAL E EMULTI-ESTRATÉGIA</b>	<b>ATENDIMENTOS</b>
Assistente Social	811
Nutricionista	328
Psiquiatra	500
Pediatra	400
Ginecologista	350
Fisioterapia	1500
Educador físico	212
Psicólogo	588
Farmacêutico	900
Fonoaudiólogo	419
Veterinário	---

Fonte E-SUS- 2025

**Quantitativos de Atendimentos entre Janeiro a Dezembro de 2025**

<b>TELENORDESTE</b>	<b>ATENDIMENTOS</b>
Neuropediatra	29
Neurologia	55
Endocrino	85
Cardiologista	25
Psiquiatra Infantil	06
Urologista	08
Enfermagem triagem	44
Fisiatra	02
Nutricionista	06

Fonte E-SUS- 2025

**RUA BOA VIAGEM, S/N – CENTRO – SANTA LUZIA DO ITANHY - CEP: 49.230-000 TEL. (79) 3548-1210**  
**E-MAIL: secsaude@gmail.com**



**ESTADO DE SERGIPE**  
**FUNDO MUNICIPAL DE SAÚDE DE SANTA LUZIA DO ITANHY**  
**SECRETARIA MUNICIPAL DE SAÚDE**  
**CNPJ: 11.244.267/0001-40**

## **REGULAÇÃO DA SECRETARIA MUNICIPAL DE SAÚDE**

Durante o primeiro quadrimestre de 2025 as ações realizadas no Setor de Regulação do município de Santa Luzia do Itanhy/SE foram às marcações de exames e consultas, organização do fluxo de atendimento, organização burocrática para melhor gerenciar os atendimentos, estruturada e atualizada conforme solicitado junto a Secretaria Lanna Carolina Alves dos Santos, realizado capacitação individual das solicitantes e recepcionista, para um melhor fluxo do setor de regulações, que recebem, orientam e marcam diariamente procedimentos laboratoriais, consultas com especialistas, procedimentos ambulatoriais / média / alta complexidade e cirurgias eletivas/Urgências, para os seguintes prestadores estaduais: HOSPITAL AMPARO DE MARIA (procedimentos ambulatoriais / média / alta complexidade e cirurgias eletivas) e HOSPITAL CIRURGIA (procedimentos ambulatoriais / média / alta complexidade e cirurgias eletivas); Estância (Regional): MED CHECK UP (laboratoriais e Ultrassonografias), NEFROS (consultas com especialistas), CLINICA DR ALEXANDRE COSTA (mamografias); FISIOTCLIN (fisioterapias); Aracaju: CEMCA CENTRO DE ESPECIALIDADES MEDICAS DA CRIANÇA E DO ADOLESCENTE, HOSPITAL UNIVERSITARIO DE SERGIPE-HU, HOSPITAL SÃO JOSE, CEMAR SIQUEIRA CAMPOS, CEMAR AUGUSTO FRANCO; Os estabelecimentos vinculados ao Núcleo de Controle, Avaliação e Regulação (NUCAR) (consultas com especialistas, procedimentos ambulatoriais / média / alta complexidade e cirurgias eletivas/Urgencia) como também os procedimentos ambulatoriais/cirúrgicos pactuados para Santa Luzia do Itanhy, Estância, Aracaju e Estado conforme a Programação Pactuada e Integrada - PPI Municipal.

As ações do município foram continuadas com os serviços de Eletrocardiograma (ECG) e consultas especializadas com psiquiatra, pediatria, Ginecologista e Fonoaudiólogo, também foram disseminadas as consultas com especialista através do TELNORDESTE (Neuropediatria, Endocrinologia, Nutricionista, Psiquiatra, Cardiologista e Neurologista adulto) para melhoria da qualidade de vida dos nossos usuários, com comodidade e conforto para os mesmos.

Contudo, o município de Santa Luzia do Itanhy finalizou o quadrimestre com resultados positivos e favoráveis para a população, onde podemos visualizar os resultados através das tabelas que segue nos anexos contendo o quantitativo das ações realizadas no referido quadrimestre.



**ESTADO DE SERGIPE**  
**FUNDO MUNICIPAL DE SAÚDE DE SANTA LUZIA DO ITANHY**  
**SECRETARIA MUNICIPAL DE SAÚDE**  
**CNPJ: 11.244.267/0001-40**

**OBJETIVOS**

O escopo deste importante documento vislumbra relatar todas as ações desenvolvidas no primeiro quadrimestre de 2025 com dados quantitativos e qualitativos, mostrando o empenho e responsabilidade da gestão para com a população, seguindo com todos os protocolos e normativas que regem o Sistema Único de Saúde (SUS). Nesse contexto a Secretaria Municipal de Saúde, através do setor de marcação, vem transformando a realidade e garantindo acesso a política pública em saúde para todos os municípios.

**PUBLICO ALVO**

Toda a população do município de Santa Luzia do Itanhy/SE

**LOCALIDADE**

O setor de marcação encontra-se no anexo central da Secretaria Municipal de Saúde (Sede), situado na Rua Boa Viagem – Centro, S/N e o anexo II situado no Povoado Cambui.

**META A SER ALCANÇADA E ATINGIDA**

As marcações de consultas com os especialistas Otorrino, Neurologista, Ginecologista, Cardiologista, Urologista, entre outros, agendamentos de Ressonâncias, Tomografias e ultrassonografias, para a regional de Lagarto, CAISM e CADI através de encaixes internos;

Organização dos dias de marcações para a sede e povoados, através de informativos, que irão facilitar o fluxo do setor, e agilizar as marcações específicas; Implementação de comprovante de entrega de procedimentos, onde podemos amparar o setor e o usuário na comprovação de entrega de documentos ao setor de regulações;

Implementação de comprovante de viagem (passagem) para a confirmação que o usuário que agendou sua viagem no setor responsável, evitando conflitos de não confirmação na lista de viagem Santa Luzia do Itanhy/Aracaju; Busca ativa de cada usuário, através dos agentes de saúde municipais para que



**ESTADO DE SERGIPE**  
**FUNDO MUNICIPAL DE SAÚDE DE SANTA LUZIA DO ITANHY**  
**SECRETARIA MUNICIPAL DE SAÚDE**  
**CNPJ: 11.244.267/0001-40**

os mesmos não se prejudicassem com a falta de informação de uma consulta, procedimento ou cirurgia agendada e não informada ao usuário; Ampliação das atualizações SANTA LUZIA DO ITANHY de cartão SUS, que serão realizadas através de ficha específica que foram passadas para os mesmos;

Elaborações de projetos que procuram auxiliar os usuários mais carentes na entrega de exames e agilidade dos mesmos;

Firmação de parceria com empresas que tragam profissionais especialistas e procedimentos de extrema necessidade para o município;

Relatório de referência e contra referência e protocolos em vigor e relatórios de fluxo da referência. De acordo com deliberação cie nº 165/2019 e protocolo unificado de regulação do acesso, especificados nos sistemas ACONE referentes às marcações de procedimentos regulados pelo estado e regional (Estancia), bem como o Sistema IDS Saúde (Aracaju), temos que digitalizar todos os encaminhamentos para especialistas, obrigatoriamente transcritos no relatório de referência e contrareferência, e devidamente preenchido em todos os campos pertinentes a quem referência, para que possam ser avaliados para os médicos auditores, e assim aprovarem as datas de realização da consulta referenciadas, após a autorização através do sistema, encaminhamos o usuário com a devida liberação emitida pelo sistema, e o relatório de referência fica arquivado no local de realização da consulta, quando necessário dar continuidade ao tratamento através do clínico do Programa Saúde na Família - PSF, devolvem o relatório com a contra referência devidamente preenchida, informando a conduta a continuada com o a EPF.

Todos os relatórios de referência informatizados nos computadores direcionados as marcações, e através dos sistemas ACONE e IDS Saúde, especificados por quantitativo mensal ou determinado através de um determinado período pelo sistema. Modelo de encaminhamento em anexo, implementado no município; Relatório de declarações de residências, onde foi implementado a declaração de residência e orientado o preenchimento dos agentes de saúde municipais por meio do Grupo de whatsapp coordenado pelo Sr. **Horácio Alexandre Nascimento Silva (Coordenador da Atenção Básica)**. Declaração essa, de suma importância para a confirmação de moradia no município de Santa Luzia do Itanhy/SE, evitando as perdas de cotas devido a marcações para usuários de outros municípios. Modelo de declaração em Anexo.



**ESTADO DE SERGIPE**  
**FUNDO MUNICIPAL DE SAÚDE DE SANTA LUZIA DO ITANHY**  
**SECRETARIA MUNICIPAL DE SAÚDE**  
**CNPJ: 11.244.267/0001-40**

**RECURSOS HUMANOS**

O município de Santa Luzia do Itanhy atualmente possui dois postos do Setor de Regulação, sendo um na sede em anexo a Secretaria Municipal de Saúde (conforme localidade descrita no texto acima) e outro no Povoado Cambuí, situado na Unidade Básica de Saúde – UBS José Barbosa Filho.

**TABELA DEMONSTRATIVA DO RECURSOS HUMANOS**

**RESPONSÁVEL PELO SETOR DE REGULAÇÃO:**

<b>NOME</b>	<b>FUNÇÃO</b>
Sandra Luiza Souza Costa	Supervisora do Setor de Regulação

**SEDE**

<b>NOME</b>	<b>FUNÇÃO</b>
Carol Reis Morais	Reguladora
Nathaly Rozendo Ribeiro	Reguladora

**POVOADO CAMBUI**

<b>NOME</b>	<b>FUNÇÃO</b>
Aline Santana Paiva	Reguladora
Michele Santana Paiva	Reguladora



**ESTADO DE SERGIPE**  
**FUNDO MUNICIPAL DE SAÚDE DE SANTA LUZIA DO ITANHY**  
**SECRETARIA MUNICIPAL DE SAÚDE**  
**CNPJ: 11.244.267/0001-40**

**CONCLUSÃO**

Por fim, vários atores nessa caminhada de sucesso foram fundamentais para o alcance e a execução do serviço público de qualidade, através de varios procedimentos e consultas para Aracaju, que estavam paralisadas e foram conseguidas através do nosso apoiador Alan Costa, Como também as marcações de consultas para especialistas na regional de Lagarto e Centro de Referência da Mulher - CAISM, através de encaixes internos.

Aproveito a oportunidade para solicitar a contratação de um profissional **Ortopedista, psiquiatra e Cardiologia** devido a grande demanda encontrada no municipio, com a contratação do mesmo, conseguimos sanar a grande demanda encontrada no setor de regulações, devido ao municipio ter somente 4 vagas para a especialidade, resultando assim a quantidade de 04 usuarios atendidos mensalmente, onde em sua maioria não se limitam a somente uma consulta e se faz necessario a continuidade com o profissional.

E evidenciando a necessidade do aumento financeiro na cota dos exames laboratoriais ofertados pelo municipio, que hoje esta sendo a maior problematica para o setor de regulações do municipio, onde a demanda esta sendo muito maior que a oferta, acarretando em um acumulo de procedimentos.



**ESTADO DE SERGIPE**  
**FUNDO MUNICIPAL DE SAÚDE DE SANTA LUZIA DO ITANHY**  
**SECRETARIA MUNICIPAL DE SAÚDE**  
**CNPJ: 11.244.267/0001-40**

**REGIONAL - ESTÂNCIA**

• 1º QUADRIMESTRE 2025: JANEIRO – ABRIL

Codigo	Procedimento	JANEIRO	FEVEREIRO	MARÇO	ABRIL
0701899	CONSULTA EM CARDIOLOGIA AMBULATORIAL ESTANCIA	0	7	6	3
1702000	CONSULTA EM OFTALMOLOGIA	40	0	0	0
1313001	DENSITOMETRIA OSSEA DUO-ENERGETICA	55	55	55	55
1101000	GRUPO 11 - PATOLOGIA CLINICA (EXAMES DE LABORATORIO)	11806	11778	11810	11810
1800000	GRUPO 18 - FISIOTERAPIA (10 SESSOES)	826	699	953	508
1309202	MAMOGRAFIA BILATERAL (PES)	1305	585	1080	315
0818000	PROCEDIMENTOS AMBULATORIAIS EM OFTALMOLOGIA	0	0	0	44
1407005	ULTRA-SONOGRAFIA OBSTETRICA	15	9	2	0

**SECRETARIA MUNICIPAL DE SAÚDE DE SANTA  
LUZIA DO ITANHY**

• 1º QUADRIMESTRE 2025: JANEIRO – ABRIL

Procedimento	JANEIRO	FEVEREIRO	MARÇO	ABRIL
CONSULTA EM PSIQUIATRIA	52	47	44	-
CONSULTA EM PEDIATRIA	48	41	53	-
CONSULTA EM GINECOLOGIA	24	28	24	-
CONSULTA EM FONOALDIOLOGIA	26	34	33	34
ELETROCARDIOGRAMA (ECG)	76	48	66	57
CONSULTA EM NUTRIÇÃO	21	12	24	-



ESTADO DE SERGIPE  
FUNDO MUNICIPAL DE SAÚDE DE SANTA LUZIA DO ITANHY  
SECRETARIA MUNICIPAL DE SAÚDE  
CNPJ: 11.244.267/0001-40

SECRETARIA DO ESTADO DE SAÚDE

• 1º QUADRIMESTRE 2025: JANEIRO – ABRIL

Codigo	Procedimento	JANEIRO	FEVEREIRO	MARÇO	ABRIL
1704101	COLPOSCOPIA	1	1	3	4
2603000	CONSULTA ACOLHIMENTO ( CER IV )	3	0	0	0
0701205	CONSULTA EM CARDIOLOGIA	8	9	10	23
0701207	CONSULTA EM CIRURGIA GERAL	10	13	3	10
0701529	CONSULTA EM CIRURGIA GERAL - PROCTOLOGIA CIRURGICA	1	1	0	0
0701306	CONSULTA EM CIRURGIA GINECOLOGICA	8	10	9	3
0701208	CONSULTA EM CIRURGIA PEDIATRICA	1	0	1	0
0701211	CONSULTA EM CIRURGIA VASCULAR	0	1	0	1
0201214	CONSULTA EM GINECOLOGIA	9	34	17	8
0701674	CONSULTA EM GINECO-OBSTETRICA (ALTO RISCO)	0	0	1	1
0701252	CONSULTA EM MASTOLOGIA	9	9	8	9
0701694	CONSULTA EM NEUROCIRURGIA PEDIATRICA	0	0	1	0
0701204	CONSULTA EM ONCOLOGIA CLINICA	0	0	0	0
0701226	CONSULTA EM ORTOPEDIA	5	6	5	2
0701227	CONSULTA EM OTORRINOLARINGOLOGIA	0	2	2	2
0701647	CONSULTA EM UROLOGIA - CIRURGICA	2	2	2	2
1407014	ECOCARDIOGRAFIA FETAL	0	0	1	1
1407042	ECOCARDIOGRAFIA TRANSTORACICA	2	20	12	6
1703101	ELETROCARDIOGRAMA	10	12	14	10
1718000	ELETROENCEFALOGRAMA COM OU SEM MEDICAMENTO	1	1	1	1
1712001	ENDOSCOPIA DIGESTIVA ALTA	6	9	9	7
0800000	GRUPO 08 - CIRURGIAS AMBULATORIAIS ESPECIALIZADAS	5	1	4	2
1101000	GRUPO 11 - PATOLOGIA CLINICA (EXAMES DE LABORATORIO)	0	119	229	0
1301000	GRUPO 13 - RADIODIAGNOSTICO (SIMPLES)	0	219	265	1197
0202000	GRUPO - APARELHO DIGESTIVO VIA BAIXA	3	8	15	1
1104000	GRUPO - ELETRONEUROMIOGRAMA	2	0	0	0
7700000	GRUPO - RESSONANCIA	2	2	0	3
3209000	GRUPO - TOMOGRAFIA	1	7	4	1
1418000	GRUPO - US DOPPLER COLORIDO DE TRES VASOS	1	2	2	2
0812003	HISTEROSCOPIA DIAGNOSTICA	0	0	0	2
1703204	HOLTER 24 HORAS	0	5	0	0
1309201	MAMOGRAFIA BILATERAL PARA RASTREAMENTO	6	6	6	6
1703227	MONITORIZACAO AMBULATORIAL DE PRESSAO ARTERIAL	1	3	1	0
5799000	OPERA SERGIPE CONSULTAS	0	0	1	20
0804101	PUNCAO ASPIRATIVA DE MAMA POR AGULHA FINA	1	0	0	0
1427012	PUNCAO DE MAMA POR AGULHA GROSSA	0	0	1	0
1703205	TESTE DE ESFORCO OU TESTE ERGOMETRICO	4	3	2	1
1407059	ULTRA-SONOGRAFIA OBSTETRICA MORFOLOGICA FETAL	0	0	0	1
1402000	ULTRASSONOGRAFIA	74	106	101	64
1427004	VIDEOLARINGOSCOPIA	1	1	0	0



**ESTADO DE SERGIPE**  
**FUNDO MUNICIPAL DE SAÚDE DE SANTA LUZIA DO ITANHY**  
**SECRETARIA MUNICIPAL DE SAÚDE**  
**CNPJ: 11.244.267/0001-40**

Durante o ano de 2025 as ações realizadas no Setor de Regulação do município de Santa Luzia do Itanhy/SE foram às marcações de exames e consultas, organização do fluxo de atendimento, organização burocrática para melhor gerenciar os atendimentos, estruturada e atualizada conforme solicitado junto a Secretaria, realizado capacitação individual dos operados e recepcionista, para um melhor fluxo do setor de regulações, que recebem, orientam e marcam diariamente procedimentos laboratoriais, consultas com especialistas, procedimentos ambulatoriais/média/alta complexidade e cirurgias eletivas/Urgências, para os seguintes prestadores estadual: HOSPITAL AMPARO DE MARIA (procedimentos ambulatoriais / média / alta complexidade e cirurgias eletivas) e HOSPITAL CIRURGIA(procedimentos ambulatoriais/média/alta complexidade e cirurgias eletivas); Estancia (Regional): MED CHECK UP (laboratoriais e Ultrassonografias), NEFROS (consultas com especialistas), CLINICA DR ALEXANDRE COSTA (mamografias); FISIOLIN (fisioterapias); Aracaju: CEMCA CENTRO DE ESPECIALIDADES MEDICAS DA CRIANÇA E DO ADOLESCENTE, HOSPITAL UNIVERSITARIO DE SERGIPE- HU, HOSPITAL SÃO JOSE, CEMAR SIQUEIRA CAMPOS, CEMAR AUGUSTO FRANCO; Os estabelecimentos vinculados ao Núcleo de Controle, Avaliação e Regulação(NUCAR) (consultas com especialistas, procedimentos ambulatoriais/média/alta complexidade e cirurgias eletivas/Urgência) como também os procedimentos ambulatoriais/cirúrgicos pactuados para Santa Luzia do Itanhy, Estância, Aracaju e Estado conforme a Programação Pactuada e Integrada - PPI Municipal.

As ações do município foram ampliadas com os serviços de Eletrocardiograma (ECG) e consultas de especialização com psiquiatra, pediatria, cirurgia Geral, fonoaudióloga, nutricionista e ginecologia para melhoria da qualidade de vida dos nossos usuários, com comodidade e conforto para os mesmos. Contudo, o município de Santa Luzia do Itanhy finalizou o segundo quadrimestre, com resultados positivos e favoráveis para a população, onde podemos visualizar os resultados através das tabelas que segue nos anexos contendo o quantitativo das ações realizadas no referido quadrimestre.

**OBJETIVOS** O escopo deste importante documento vislumbra relatar todas as ações desenvolvidas no segundo quadrimestre no ano de 2025 com dados quantitativos e qualitativos, mostrando o empenho e responsabilidade da gestão para coma população, seguindo com todos os protocolos e normativas que regem o Sistema Único de Saúde (SUS). Nesse contexto a Secretaria Municipal de Saúde, através do setor de marcação, vem transformando a realidade e garantindo acesso a política publica em saúde para todos os munícipes. **PUBLICO ALVO** Toda a população do município de Santa Luzia do Itanhy/SE **LOCALIDADE** O setor de marcação encontra-se no anexo central da Secretaria



**ESTADO DE SERGIPE**  
**FUNDO MUNICIPAL DE SAÚDE DE SANTA LUZIA DO ITANHY**  
**SECRETARIA MUNICIPAL DE SAÚDE**  
**CNPJ: 11.244.267/0001-40**

Municipal de Saúde (Sede), situado na Rua Boa Viagem – Centro, S/N e o anexo II situado no Povoado Cambuí.

**META A SER ALCANÇADA E ATINGIDA**

Ressalta-se a importância das parcerias firmadas nesse período, pontuando algumas benfeitorias conseguidas durante o tempo citado, através das realizações de procedimentos laboratoriais e ultrassonografias para outros municípios antes não conseguidas pelo município; As marcações de consultas com os especialistas Otorrino, Ginecologista, Cardiologista, Urologista, entre outros, para a regional de Lagarto, CAISM, CADI, CEMCA, HU e Hospital CIRURGIA, através de encaixes internos; Organização dos dias de marcações para a sede e povoados, através de informativos, que irão facilitar o fluxo do setor, e agilizar as marcações específicas; Implementação de comprovante de entrega de procedimentos, onde podemos amparar o setor e o usuário na comprovação de entrega de documentos ao setor de regelações;

Implementação de comprovante de viagem (passagem) para a confirmação que o usuário que agendou sua viagem no setor responsável, evitando conflitos de não confirmação na lista de viagem Santa Luzia do Itanhy/Aracaju; Busca ativa de cada usuário, através dos agentes de saúde municipais para que os mesmos não se prejudicassem com a falta de informação de uma consulta, procedimento ou cirurgia agendada e não informada ao usuário; Ampliação das atualizações SANTA LUZIA DO ITANHY de cartão SUS, que serão realizadas através de ficha específica que foram passadas para os mesmos; Elaborações de projetos que procuram auxiliar os usuários mais carentes na entrega de exames e agilidade dos mesmos; Firmação de parceria com empresas que tragam profissionais especialistas e procedimentos de extrema necessidade para o município; Relatório de referência e contra referência e protocolos em vigor e relatórios de fluxo da referência. De acordo com deliberação cie nº 165/2019 e protocolo unificado de regulação do acesso, especificados nos sistemas ACONE referentes às marcações de procedimentos regulados pelo estado e regional (Estância), bem como o Sistema IDS Saúde (Aracaju), temos que digitalizar todos os encaminhamentos para especialistas, obrigatoriamente transcritos no relatório de referência e contra referência, e devidamente preenchido em todos os campos pertinentes a quem referência, para que possam ser avaliados para os médicos auditores, e assim aprovarem as datas de realização da consulta referenciadas, após a autorização através do sistema, encaminhamos o usuário com a devida liberação emitida pelo sistema, e o relatório de referência fica arquivado no local de realização da consulta, quando necessário dar continuidade ao tratamento através

**RUA BOA VIAGEM, S/N – CENTRO – SANTA LUZIA DO ITANHY - CEP: 49.230-000 TEL. (79)  
3548-1210  
E-MAIL: secsaude@gmail.com**



**ESTADO DE SERGIPE**  
**FUNDO MUNICIPAL DE SAÚDE DE SANTA LUZIA DO ITANHY**  
**SECRETARIA MUNICIPAL DE SAÚDE**  
**CNPJ: 11.244.267/0001-40**

do clínico do Programa Saúde na Família - PSF, devolvem o relatório com a contra referência devidamente preenchida, informando a conduta a ser continuada com o a EPF.

Todos os relatórios de referência informatizados nos computadores direcionados as marcações, e através dos sistemas ACONE e IDS Saúde, especificados por quantitativo mensal ou determinado através de um determinado período pelo sistema. Modelo de encaminhamento em anexo, implementado no município; Relatório de declarações de residências, onde foi implementado a declaração de residência e orientando o preenchimento dos agentes de saúde municipais por meio do Grupo de whatsapp coordenado pelo Sr. Horácio Alexandre Nascimento Silva (Coordenador da Atenção Básica). Declaração essa, de suma importância para a confirmação de moradia no município de Santa Luzia do Itanhy/SE, evitando as percas de cotas devido a marcações para usuários de outros municípios.

### CONCLUSÃO

Por fim, vários atores nessa caminha de sucesso foram fundamentais para o alcance e a execução do serviço público de qualidade, através de vários procedimentos e consultas em Aracaju, que estavam paralisadas que foram conseguidos através de marcações de consultas com os especialistas, para a regional de Lagarto e Centro de Referência da Mulher - CAISM, através de encaixes internos.

### REGIONAL-ESTÂNCIA

- 2º QUADRIMESTRE 2025: MAIO-AGOSTO

Codigo	Procedimento	MAIO	JUNHO	JULHO	AGOSTO
0701899	CONSULTA EM CARDIOLOGIA AMBULATORIAL ESTANCIA	8	0	7	14
1702000	CONSULTA EM OFTALMOLOGIA	5	10	42	4
1313001	DENSITOMETRIA OSSEA DUO-ENERGETICA	110	110	55	55
1101000	GRUPO 11 - PATOLOGIA CLINICA (EXAMES DE LABORATORIO)	R\$ 11.811,00	R\$ 11.723,00	R\$ 11.809,00	R\$ 11.809,00
1800000	GRUPO 18 - FISIOTERAPIA (10 SESSOES)	R\$ 1.905,00	R\$ 1.588,00	R\$ 1.080,00	R\$ 572,00
1309202	MAMOGRAFIA BILATERAL (PES)	R\$ 1.305,00	R\$ 1.305,00	R\$ 1.305,00	R\$ 1.305,00
0818000	PROCEDIMENTOS AMBULATORIAIS EM OFTALMOLOGIA	133	222	7	89
1407005	ULTRA-SONOGRAFIA OBSTETRICA	5	1	10	11



ESTADO DE SERGIPE  
FUNDO MUNICIPAL DE SAÚDE DE SANTA LUZIA DO ITANHY  
SECRETARIA MUNICIPAL DE SAÚDE  
CNPJ: 11.244.267/0001-40

MUNICIPIO DE ARACAJU

• 2º QUADRIMESTRE 2025: MAIO-AGOSTO

AUDIOMETRIATONAL/ IMITANCIOMETRIA/ LOGOAUDIOMETRIA	04	04	-	-
ECOCARDIOGRAFIA TRANSTORACICA PEDIATRICA	-	-	01	01
ELETROENCEFALOGRAMA EM VIGILIA E SONO ESPONTANEO C/ OU S/ FOTOESTIMULO(EEG)	02	02	04	03
PUNÇÃOASPIRATIVADA TIREOIDE- PAAF	-	-	03	01
ULTRASSONOGRAFIADE ABDOMEN TOTAL	02	-	-	18+2
ULTRASSONOGRAFIA TRANSVAGINAL	01	01	09	02
RESSONANCIADEABDOMEN SUPERIOR-COMcontrastee COM sedação	01	-	-	-
RESSONANCIA DE BACIA / PELVE/ABDOMENINFERIOR- COMcontrasteeSEM sedação	02	-	-	-
RESSONANCIA DE BACIA / PELVE/ABDOMENINFERIOR- SEMcontrasteeSEM sedação	-	-	-	02
RESSONANCIADCOLUNA Lombo-SACRA-SEMcontraste e SEM sedação	01	-	01	02
RESSONANCIADCRANIO- COMcontrasteeSEM sedação	01	-	-	05
RESSONANCIADCRANIO- SEMcontrasteeSEM sedação	-	-	02	03
RESSONANCIADMEMBRO INFERIOR (UNILATERAL)- SEMcontrasteeSEM sedação	-	-	-	01
RESSONANCIAD SELA TURCICA-SEMcontrasteeSEM sedação	-	-	-	01
ENDOSCOPIADIGESTIVA ALTA	08	04	04	02
ULTRASSONOGRAFIADE ARTICULACAO	01	03	01	01
ULTRASSONOGRAFIADE TIREOIDE	01	-	02	03
USDOPPLERDASVEIASDOS MEMBROS INFERIORES	-	-	01	03
TOMOGRAFIADE COLUNA Lombo-SACRA-SEMcontraste e SEM sedação	-	01	-	-
TOMOGRAFIADETORAX- SEMcontrasteeSEM sedação	01	01	01	-
CINTILOGRAFIADE PARATIREOIDES	-	-	01	01



**ESTADO DE SERGIPE**  
**FUNDO MUNICIPAL DE SAÚDE DE SANTA LUZIA DO ITANHY**  
**SECRETARIA MUNICIPAL DE SAÚDE**  
**CNPJ: 11.244.267/0001-40**

**RUA BOA VIAGEM, S/N – CENTRO – SANTA LUZIA DO ITANHY - CEP: 49.230-000 TEL. (79)  
3548-1210  
E-MAIL: [secsaude@gmail.com](mailto:secsaude@gmail.com)**



ESTADO DE SERGIPE  
FUNDO MUNICIPAL DE SAÚDE DE SANTA LUZIA DO ITANHY  
SECRETARIA MUNICIPAL DE SAÚDE  
CNPJ: 11.244.267/0001-40

HORG-AIH	02	01	-	02
RADIOGRAFIA DE SEIOS DA FACE(FN+MN+LATERAL+ HIRTZ)	01	-	-	-
BERA-POTENCIAL EVOCADO AUDITIVO PARATRIAGEM AUDITIVA	01	01	02	01
MAPEAMENTO DE RETINA	05	03	01	-
TOMOGRAFIA DE ABDOMEN SUPERIOR-SEM contraste SEM sedação	-	01	01	-
TOMOGRAFIA DE CRANIO - SEM contraste SEM sedação	-	-	02	02
TOMOGRAFIA DE PELVE / BACIA/ ABDOMEN INFERIOR- SEM contraste SEM sedação	-	01	-	03
US DOPPLER DAS ARTERIAS DOS MEMBROS INFERIORES	03	03	01	-
US DOPPLER DAS ARTERIAS DOS MEMBROS SUPERIORES	-	-	-	01
US DOPPLER DAS CAROTIDAS E VERTEBRAIS	01	02	01	01
VENG-TESTES VESTIBULARES / OTONEUROLÓGICOS	-	-	-	01
HOSPITAL SÃO JOSÉ-AIH	01	-	-	01
ECOCARDIOGRAFIA TRANSTORÁCICA ADULTO	-	02	-	-
ENDOSCOPIA DIGESTIVA ALTA- PEDIÁTRICO	01	-	-	-
ESPIROMETRIA OU PROVA DE FUNÇÃO PULMONAR COMPLETA C/ BRONCODILATADOR- PROVA VENTILATORIA COMPLETA	04	01	01	01
MAMOGRAFIA	-	01	-	-
PUNÇÃO ASPIRATIVA DE MAMA POR AGULHA FINA	-	-	01	-
RESSONÂNCIA DE COLUNA CERVICAL/PESCOÇO- SEM contraste SEM sedação	-	-	01	01
RESSONÂNCIA DE COLUNA LOMBO-SACRA-SEM contraste e SEM sedação	-	-	-	01
RESSONÂNCIA DE COLUNA TORÁCICA-COM contraste COM sedação	-	-	01	-
RESSONÂNCIA DE COLUNA TORÁCICA-SEM contraste SEM sedação	-	-	01	01
RESSONÂNCIA DE MEMBRO INFERIOR (UNILATERAL)- SEM contraste COM sedação	-	-	-	01
TOMOGRAFIA DE ABDOMEN SUPERIOR-COM contraste SEM sedação	-	-	01	-
TOMOGRAFIA DE ABDOMEN SUPERIOR-SEM contraste COM sedação	-	01	01	-



ESTADO DE SERGIPE  
FUNDO MUNICIPAL DE SAÚDE DE SANTA LUZIA DO ITANHY  
SECRETARIA MUNICIPAL DE SAÚDE  
CNPJ: 11.244.267/0001-40

TOMOGRAFIA DE ABDOMEN SUPERIOR-SEM contraste SEM sedação	-	02	-	01
TOMOGRAFIA DE ARTICULAÇÃO DE MEMBRO INFERIOR-SEM contraste SEM sedação	-	01	01	01
TOMOGRAFIA DE CRÂNIO - SEM contraste SEM sedação	01	02	-	01
TOMOGRAFIA DE TÓRAX- SEM contraste SEM sedação	-	-	-	02
ULTRASSONOGRAFIA DE PROSTATA POR VIA ABDOMINAL	-	-	-	01
ULTRASSONOGRAFIA OBSTÉTRICA C/DOPPLER COLORIDO E PULSADO	-	-	-	01
HOSPITAL UNIVERSITÁRIO- AIH	-	-	-	01
BIOMETRIA ULTRASSÔNICA (MONOCULAR)	02	01	01	02
MICROSCOPIA ESPECULAR DE CORNEA	01	01	01	02
PAQUIMETRIA ULTRASSÔNICA	-	01	01	01
RETINOGRAFIA COLORIDA BINOCULAR	03	02	01	03
ULTRASSONOGRAFIA DE GLOBO OCULAR/ORBITA (MONOCULAR)	-	03	01	01
IOSE-APAC	01	03	02	01
TRATAMENTO CIRÚRGICO DE PTERÍGIO	01	03	12	02
EXAME ANATOMO- PATOLÓGICO P/CONG./PARAF.P/PEÇA CIRÚRGICA OU POR BIÓPSIA (EXCETO COLO UTERINO)	02	-	-	-
OFTALMOCLÍNICA - AIH	-	-	01	-
TOPOGRAFIA COMPUTADORIZADA DE CORNEA	01	01	-	-
BIÓPSIA DE PROSTATA	-	-	-	-
VIATRANSRETAL	-	01	-	01
HOSPITAL SANTA IZABEL	-	-	-	01
RADIOGRAFIA DE TÓRAX	-	-	-	03
RADIOGRAFIA DE MÃO	-	-	-	01
AValiação ourográfica completa	-	-	10	-
IOCM-AIHI APAC	-	01	-	-
DTPA-ESTUDO RENAL	-	-	11	-
DINÂMICO C/ OUS/ DIURÉTICO	-	-	-	-
ULTRASSONOGRAFIA DA BOLSA ESCROTAL	-	-	-	01
VENG. TETES VESTIBULARES OLONEUROLÓGICOS	-	-	-	01



**ESTADO DE SERGIPE**  
**FUNDO MUNICIPAL DE SAÚDE DE SANTA LUZIA DO ITANHY**  
**SECRETARIA MUNICIPAL DE SAÚDE**  
**CNPJ: 11.244.267/0001-40**

**SECRETARIADO ESTADUAL DE SAÚDE**

• 2º QUADRIMESTRE 2025: MAIO-AGOSTO

Codigo	Procedimento	MAIO	JUNHO	JULHO	AGOSTO
2601000	APAC - CATETERISMO	0	730	0	0
1704101	COLPOSCOPIA	0	1	4	2
2603000	CONSULTA ACOLHIMENTO ( CER IV )	0	0	2	2
0701205	CONSULTA EM CARDIOLOGIA	2	2	2	2
0701207	CONSULTA EM CIRURGIA GERAL	6	4	14	6
0701306	CONSULTA EM CIRURGIA GINECOLOGICA	1	0	1	1
0701208	CONSULTA EM CIRURGIA PEDIATRICA	0	1	0	0
0701049	CONSULTA EM CIRURGIA TORACICA - GERAL	1	0	0	0
0701211	CONSULTA EM CIRURGIA VASCULAR	1	1	2	7
0701215	CONSULTA EM GASTROENTEROLOGIA	1	0	0	0
0701485	CONSULTA EM GENETICISTA	1	1	0	0
0201214	CONSULTA EM GINECOLOGIA	30	25	30	26
0701674	CONSULTA EM GINECO-OBSTETRICIA (ALTO RISCO)	3	4	1	3
0701252	CONSULTA EM MASTOLOGIA	8	5	10	13
0701223	CONSULTA EM NEUROCIRURGIA	0	1	1	2
0701694	CONSULTA EM NEUROCIRURGIA PEDIATRICA	1	0	0	0
0701224	CONSULTA EM NEUROLOGIA	3	1	2	4
0701300	CONSULTA EM NEUROPEDIATRIA	1	1	0	1
0701244	CONSULTA EM NUTRICAÇÃO	2	1	1	0
0701204	CONSULTA EM ONCOLOGIA CLINICA	0	0	0	0
0701226	CONSULTA EM ORTOPIEDIA	7	25	22	13
0701227	CONSULTA EM OTORRINOLARINGOLOGIA	1	1	1	3
0710001	CONSULTA EM PSICOLOGIA	0	5	0	0
0703546	CONSULTA EM PSICOPEDAGOGIA	8	8	7	8
0701647	CONSULTA EM UROLOGIA - CIRURGICA	2	2	2	2
1407014	ECOCARDIOGRAFIA FETAL	1	0	0	1
1407042	ECOCARDIOGRAFIA TRANSTORACICA	9	6	8	11
1703101	ELETROCARDIOGRAMA	27	11	16	12
1718000	ELETROENCEFALOGRAMA COM OU SEM MEDICAMENTO	1	1	1	1
1712001	ENDOSCOPIA DIGESTIVA ALTA	4	4	2	3
0800000	GRUPO 08 - CIRURGIAS AMBULATORIAIS ESPECIALIZADAS	6	1	6	3
1301000	GRUPO 13 - RADIODIAGNOSTICO (SIMPLES)	858	497	1177	140
1211000	GRUPO - ANATOMOPATOLOGIA E CITOPATOLOGIA	2	0	10	10
3207000	GRUPO - CINTILOGRAFIA	1	0	0	0
1104000	GRUPO - ELETRONEUROMIOGRAMA	0	0	2	0
7700000	GRUPO - RESSONANCIA	9	2	4	4
3209000	GRUPO - TOMOGRAFIA	6	1	2	3
1418000	GRUPO - US DOPPLER COLORIDO DE TRES VASOS	0	2	6	4
1703204	HOLTER 24 HORAS	4	2	5	3

**RUA BOA VIAGEM, S/N – CENTRO – SANTA LUZIA DO ITANHY - CEP: 49.230-000 TEL. (79)  
3548-1210**

**E-MAIL: secsaude@gmail.com**



**ESTADO DE SERGIPE**  
**FUNDO MUNICIPAL DE SAÚDE DE SANTA LUZIA DO ITANHY**  
**SECRETARIA MUNICIPAL DE SAÚDE**  
**CNPJ: 11.244.267/0001-40**

<b>1309201</b>	MAMOGRAFIA BILATERAL PARA RASTREAMENTO	8	8	9	6
<b>1703227</b>	MONITORIZACAO AMBULATORIAL DE PRESSAO ARTERIAL	0	3	3	0
<b>0804101</b>	PUNCAO ASPIRATIVA DE MAMA POR AGULHA FINA	0	0	1	1
<b>1703205</b>	TESTE DE ESFORCO OU TESTE ERGOMETRICO	1	0	1	2
<b>1402000</b>	ULTRASSONOGRRAFIA	105	69	120	125
<b>1427004</b>	VIDEOLARINGOSCOPIA	1	0	0	2

• 2º QUADRIMESTRE 2025: MAIO-AGOSTO

<b>Procedimento</b>	<b>MAIO</b>	<b>JUNHO</b>	<b>JULHO</b>	<b>AGOSTO</b>
CONSULTA EM PSIQUIATRIA	<b>48</b>	<b>40</b>	<b>38</b>	<b>46</b>
CONSULTA EM PEDIATRIA	<b>66</b>	<b>52</b>	<b>76</b>	<b>52</b>
CONSULTA EM GINECOLOGIA	<b>45</b>	<b>43</b>	<b>48</b>	<b>47</b>
ELETROCARDIOGRAMA(ECG)	<b>47</b>	<b>65</b>	<b>32</b>	<b>34</b>

Durante o ano de 2025 as ações realizadas no Setor de Regulação do município de Santa Luzia do Itanhy/SE foram às marcações de exames e consultas, organização do fluxo de atendimento, organização burocrática para melhor gerenciar os atendimentos, estruturada e atualizada conforme solicitado junto a Secretaria, realizado capacitação individual dos operados e recepcionista, para um melhor fluxo do setor de regulações, que recebem, orientam e marcam diariamente procedimentos laboratoriais, consultas com especialistas, procedimentos ambulatoriais/média/alta complexidade e cirurgias eletivas/Urgências, para os seguintes prestadores estadual: HOSPITAL AMPARO DE MARIA (procedimentos ambulatoriais / média / alta complexidade e cirurgias eletivas) e HOSPITAL CIRURGIA(procedimentos ambulatoriais/média/alta complexidade e cirurgias eletivas); Estancia (Regional): MED CHECK UP (laboratoriais e Ultrassonografias), NEFROS (consultas com especialistas), CLINICA DR ALEXANDRE COSTA (mamografias); FISIACLIN (fisioterapias); Aracaju: CEMCA CENTRO DE ESPECIALIDADES MEDICAS DA CRIANÇA E DO ADOLESCENTE, HOSPITAL UNIVERSITARIO DE SERGIPE- HU, HOSPITAL SÃO JOSE, CEMAR SIQUEIRA CAMPOS, CEMAR AUGUSTO FRANCO; Os estabelecimentos vinculados ao Núcleo de Controle, Avaliação e Regulação(NUCAR) (consultas com especialistas, procedimentos ambulatoriais/média/alta complexidade e cirurgias eletivas/Urgência) como também os procedimentos ambulatoriais/cirúrgicos pactuados para Santa Luzia do Itanhy, Estância, Aracaju e Estado conforme a Programação Pactuada e Integrada - PPI Municipal.

**RUA BOA VIAGEM, S/N – CENTRO – SANTA LUZIA DO ITANHY - CEP: 49.230-000 TEL. (79)  
3548-1210  
E-MAIL: secsaude@gmail.com**



**ESTADO DE SERGIPE**  
**FUNDO MUNICIPAL DE SAÚDE DE SANTA LUZIA DO ITANHY**  
**SECRETARIA MUNICIPAL DE SAÚDE**  
**CNPJ: 11.244.267/0001-40**

As ações do município foram ampliadas com os serviços de Eletrocardiograma (ECG) e consultas de especialização com psiquiatra, pediatria, cirurgia Geral, fonoaudióloga, nutricionista e ginecologia para melhoria da qualidade de vida dos nossos usuários, com comodidade e conforto para os mesmos. Contudo, o município de Santa Luzia do Itanhy finalizou o segundo quadrimestre, com resultados positivos e favoráveis para a população, onde podemos visualizar os resultados através das tabelas que segue nos anexos contendo o quantitativo das ações realizadas no referido quadrimestre.

**OBJETIVOS** O escopo deste importante documento vislumbra relatar todas as ações desenvolvidas no terceiro quadrimestre no ano de 2025 com dados quantitativos e qualitativos, mostrando o empenho e responsabilidade da gestão para com a população, seguindo com todos os protocolos e normativas que regem o Sistema Único de Saúde (SUS). Nesse contexto a Secretaria Municipal de Saúde, através do setor de marcação, vem transformando a realidade e garantindo acesso a política pública em saúde para todos os munícipes. **PUBLICO ALVO** Toda a população do município de Santa Luzia do Itanhy/SE **LOCALIDADE** O setor de marcação encontra-se no anexo central da Secretaria Municipal de Saúde (Sede), situado na Rua Boa Viagem – Centro, S/N e o anexo II situado no Povoado Cambuí.

**META A SER ALCANÇADA E ATINGIDA**

Ressalta-se a importância das parcerias firmadas nesse período, pontuando algumas benfeitorias conseguidas durante o tempo citado, através das realizações de procedimentos laboratoriais e ultrassonografias para outros municípios antes não conseguidas pelo município; As marcações de consultas com os especialistas Otorrino, Ginecologista, Cardiologista, Urologista, entre outros, para a regional de Lagarto, CAISM, CADI, CEMCA, HU e Hospital CIRURGIA, através de encaixes internos; Organização dos dias de marcações para a sede e povoados, através de informativos, que irão facilitar o fluxo do setor, e agilizar as marcações específicas; Implementação de comprovante de entrega de procedimentos, onde podemos amparar o setor e o usuário na comprovação de entrega de documentos ao setor de regelações;

Implementação de comprovante de viagem (passagem) para a confirmação que o usuário que agendou sua viagem no setor responsável, evitando conflitos de não confirmação na lista de viagem Santa Luzia do Itanhy/Aracaju; Busca ativa de cada usuário, através dos agentes de saúde municipais para que os mesmos não se prejudicassem com a falta de informação de uma consulta, procedimento ou cirurgia agendada e não informada ao usuário; Ampliação das atualizações SANTA LUZIA DO ITANHY de cartão SUS, que serão realizadas através de ficha específica que foram passadas para os mesmos;

**RUA BOA VIAGEM, S/N – CENTRO – SANTA LUZIA DO ITANHY - CEP: 49.230-000 TEL. (79)  
3548-1210**

**E-MAIL: secsaude@gmail.com**



**ESTADO DE SERGIPE**  
**FUNDO MUNICIPAL DE SAÚDE DE SANTA LUZIA DO ITANHY**  
**SECRETARIA MUNICIPAL DE SAÚDE**  
**CNPJ: 11.244.267/0001-40**

Elaborações de projetos que procuram auxiliar os usuários mais carentes na entrega de exames e agilidade dos mesmos; Firmação de parceria com empresas que tragam profissionais especialistas e procedimentos de extrema necessidade para o município; Relatório de referência e contra referência e protocolos em vigor e relatórios de fluxo da referência. De acordo com deliberação cie nº 165/2019 e protocolo unificado de regulação do acesso, especificados nos sistemas ACONE referentes às marcações de procedimentos regulados pelo estado e regional (Estância), bem como o Sistema IDS Saúde (Aracaju), temos que digitalizar todos os encaminhamentos para especialistas, obrigatoriamente transcritos no relatório de referência e contra referência, e devidamente preenchido em todos os campos pertinentes a quem referência, para que possam ser avaliados para os médicos auditores, e assim aprovarem as datas de realização da consulta referenciadas, após a autorização através do sistema, encaminhamos o usuário com a devida liberação emitida pelo sistema, e o relatório de referência fica arquivado no local de realização da consulta, quando necessário dar continuidade ao tratamento através do clínico do Programa Saúde na Família - PSF, devolvem o relatório com a contra referência devidamente preenchida, informando a conduta a ser continuada com o a EPF.

Todos os relatórios de referência informatizados nos computadores direcionados as marcações, e através dos sistemas ACONE e IDS Saúde, especificados por quantitativo mensal ou determinado através de um determinado período pelo sistema. Modelo de encaminhamento em anexo, implementado no município; Relatório de declarações de residências, onde foi implementado a declaração de residência e orientando o preenchimento dos agentes de saúde municipais por meio do Grupo de whatsapp coordenado pelo Sr. Horácio Alexandre Nascimento Silva (Coordenador da Atenção Básica). Declaração essa, de suma importância para a confirmação de moradia no município de Santa Luzia do Itanhy/SE, evitando as percas de cotas devido a marcações para usuários de outros municípios.

### **CONCLUSÃO**

Por fim, vários atores nessa caminha de sucesso foram fundamentais para o alcance e a execução do serviço público de qualidade, através de vários procedimentos e consultas em Aracaju, que estavam paralisadas que foram conseguidos através de marcações de consultas com os especialistas, para a regional de Lagarto e Centro de Referência da Mulher - CAISM, através de encaixes internos.



**ESTADO DE SERGIPE**  
**FUNDO MUNICIPAL DE SAÚDE DE SANTA LUZIA DO ITANHY**  
**SECRETARIA MUNICIPAL DE SAÚDE**  
**CNPJ: 11.244.267/0001-40**

**REGIONAL-ESTÂNCIA**

- 3º QUADRIMESTRE 2025: SETEMBRO–DEZEMBRO

<b>Codigo</b>	<b>Procedimento</b>	<b>MAIO</b>	<b>JUNHO</b>	<b>JULHO</b>	<b>AGOSTO</b>
<b>0701899</b>	CONSULTA EM CARDIOLOGIA AMBULATORIAL ESTANCIA	8	0	7	14
<b>1702000</b>	CONSULTA EM OFTALMOLOGIA	5	10	42	4
<b>1313001</b>	DENSITOMETRIA OSSEA DUO-ENERGETICA	110	110	55	55
<b>1101000</b>	GRUPO 11 - PATOLOGIA CLINICA (EXAMES DE LABORATORIO)	R\$ 11.811,00	R\$ 11.723,00	R\$ 11.809,00	R\$ 11.809,00
<b>1800000</b>	GRUPO 18 - FISIOTERAPIA (10 SESSOES)	R\$ 1.905,00	R\$ 1.588,00	R\$ 1.080,00	R\$ 572,00
<b>1309202</b>	MAMOGRAFIA BILATERAL (PES)	R\$ 1.305,00	R\$ 1.305,00	R\$ 1.305,00	R\$ 1.305,00
<b>0818000</b>	PROCEDIMENTOS AMBULATORIAIS EM OFTALMOLOGIA	133	222	7	89
<b>1407005</b>	ULTRA-SONOGRAFIA OBSTETRICA	5	1	10	11



ESTADO DE SERGIPE  
FUNDO MUNICIPAL DE SAÚDE DE SANTA LUZIA DO ITANHY  
SECRETARIA MUNICIPAL DE SAÚDE  
CNPJ: 11.244.267/0001-40

MUNICIPIO DE ARACAJU

• 3º QUADRIMESTRE 2025: SETEMBRO-DEZEMBRO

AUDIOMETRIATONAL/ IMITANCIOMETRIA/LOGO AUDIOMETRIA	04	04	-	-
ECOCARDIOGRAFIA TRANSTORACICA PEDIATRICA	-	-	01	01
ELETROENCEFALOGRAMA EM VIGILIA E SONO ESPONTANEO C/ OU S/ FOTOESTIMULO (EEG)	02	02	04	03
PUNÇÃO ASPIRATIVA DA TIREOIDE- PAAF	-	-	03	01
RESSONANCIA DE ABDOMEN SUPERIOR-COM CONTRASTE E COM SEDAÇÃO	01	-	-	-
RESSONANCIA DE BACIA / PELVE/ ABDOMEN INFERIOR- COM CONTRASTE E SEM SEDAÇÃO	02	-	-	-
RESSONANCIA DE BACIA / PELVE/ ABDOMEN INFERIOR- SEM CONTRASTE E SEM SEDAÇÃO	-	-	-	02
RESSONANCIA DE COLUNA LOMBO-SACRA-SEM CONTRASTE E SEM SEDAÇÃO	01	-	01	02
RESSONANCIA DE CRANIO- COM CONTRASTE E SEM SEDAÇÃO	01	-	-	05
RESSONANCIA DE CRANIO- SEM CONTRASTE E SEM SEDAÇÃO	-	-	02	03
RESSONANCIA DE MEMBRO INFERIOR (UNILATERAL)- SEM CONTRASTE E SEM SEDAÇÃO	-	-	-	01
RESSONANCIA DE SELA TURCICA-SEM CONTRASTE E SEM SEDAÇÃO	-	-	-	01
ENDOSCOPIA DIGESTIVA ALTA	38	42	36	31
US DOPPLER DAS VEIAS DOS MEMBROS INFERIORES	-	-	01	03
TOMOGRAFIA DE COLUNA LOMBO-SACRA-SEM CONTRASTE E SEM SEDAÇÃO	-	01	-	-
TOMOGRAFIA DE TORAX- SEM CONTRASTE E SEM SEDAÇÃO	01	01	01	-
CINTILOGRAFIA DE PARATIREOIDES	-	-	01	01
HORG-AIH	02	01	-	02
RADIOGRAFIA DE SEIOS DA FACE (FN+MN+LATERAL+ HIRTZ)	01	-	-	-
BERA-POTENCIAL EVOCADO AUDITIVO PAR TRIAGEM AUDITIVA	01	01	02	01
MAPEAMENTO DE RETINA	05	03	01	-



ESTADO DE SERGIPE  
FUNDO MUNICIPAL DE SAÚDE DE SANTA LUZIA DO ITANHY  
SECRETARIA MUNICIPAL DE SAÚDE  
CNPJ: 11.244.267/0001-40

TOMOGRAFIA DE ABDOMEN SUPERIOR-SEM contraste SEM sedação	-	01	01	-
TOMOGRAFIA DE CRÂNIO - SEM contraste SEM sedação	-	-	02	02
TOMOGRAFIA DE PELVE / BACIA/ ABDOMEN INFERIOR- SEM contraste SEM sedação	-	01	-	03
US DOPPLER DAS ARTERIAS DOS MEMBROS INFERIORES	03	03	01	-
US DOPPLER DAS ARTERIAS DOS MEMBROS SUPERIORES	-	-	-	01
US DOPPLER DAS CAROTIDAS E VERTEBRAIS	01	02	01	01
VENG-TESTES VESTIBULARES / OTONEUROLÓGICOS	-	-	-	01
HOSPITAL SÃO JOSÉ - AIH	01	-	-	01
ECOCARDIOGRAFIA TRANSTORÁCICA ADULTO	-	02	-	-
ENDOSCOPIA DIGESTIVA ALTA- PEDIÁTRICO	01	-	-	-
ESPIROMETRIA OU PROVA DE FUNÇÃO PULMONAR COMPLETA C/ BRONCODILATADOR- PROVA VENTILATORIA COMPLETA	04	01	01	01
MAMOGRAFIA	-	01	-	-
PUNÇÃO ASPIRATIVA DE MAMA POR AGULHA FINA	-	-	01	-
RESSONÂNCIA DE COLUNA CERVICAL/ PESCOÇO- SEM contraste SEM sedação	-	-	01	01
RESSONÂNCIA DE COLUNA LOMBO-SACRA- SEM contraste e SEM sedação	-	-	-	01
RESSONÂNCIA DE COLUNA TORÁCICA- COM contraste COM sedação	-	-	01	-
RESSONÂNCIA DE COLUNA TORÁCICA- SEM contraste SEM sedação	-	-	01	01
RESSONÂNCIA DE MEMBRO INFERIOR (UNILATERAL)- SEM contraste COM sedação	-	-	-	01
TOMOGRAFIA DE ABDOMEN SUPERIOR- COM contraste SEM sedação	-	-	01	-
TOMOGRAFIA DE ABDOMEN SUPERIOR- SEM contraste COM sedação	-	01	01	-
TOMOGRAFIA DE ABDOMEN SUPERIOR- SEM contraste SEM sedação	-	02	-	01
TOMOGRAFIA DE ARTICULAÇÃO DE MEMBRO INFERIOR- SEM contraste SEM sedação	-	01	01	01
TOMOGRAFIA DE CRÂNIO - SEM contraste SEM sedação	01	02	-	01



ESTADO DE SERGIPE  
FUNDO MUNICIPAL DE SAÚDE DE SANTA LUZIA DO ITANHY  
SECRETARIA MUNICIPAL DE SAÚDE  
CNPJ: 11.244.267/0001-40

TOMOGRAFIA DE TORAX- SEM contraste e SEM sedação	-	-	-	02
ULTRASSONOGRAFIA DE PROSTATA POR VIA ABDOMINAL	-	-	-	01
ULTRASSONOGRAFIA OBSTETRICAC/DOPPLER COLORIDO E PULSADO	-	-	-	01
HOSPITAL UNIVERSITÁRIO- AIH	-	-	-	01
BIOMETRIA ULTRASSONICA (MONOCULAR)	02	01	01	02
MICROSCOPIA ESPECULAR DE CORNEA	01	01	01	02
PAQUIMETRIA ULTRASSONICA	-	01	01	01
RETINOGRAFIA COLORIDA BINOCULAR	03	02	01	03
ULTRASSONOGRAFIA DE GLOBO OCULAR/ORBITA (MONOCULAR)	-	03	01	01
IOSE-APAC	01	03	02	01
TRATAMENTO CIRURGICO DE PTERIGIO	01	03	12	02
EXAME ANATOMO- PATOLOGICO P/CONG./PARAF.P/PEÇA CIRURG.OU POR BIOPSIA (EXCETO COLO UTERINO)	02	-	-	-
OFTALMOCLÍNICA -AIH	-	-	01	-
TOPOGRAFIA COMPUTADORIZADA DE CORNEA	01	01	-	-
BIOPSIA DE PROSTATA	-	-	-	-
VIATRANSRETAL	-	01	-	01
HOSPITAL SANTA IZABEL	-	-	-	01
RADIOGRAFIA DE TORAX	-	-	-	03
RADIOGRAFIA DE MÃO	-	-	-	01
AValiação URODINAMICA COMPLETA	-	-	10	-
IOCM-AIHI APAC	-	01	-	-
DTPA-ESTUDO RENAL	-	-	11	-
DINAMICO C/ OUS/ DIURETICO	-	-	-	-
VENG. TETES VESTIBULARES OLONEUROLOGICOS	-	-	-	01



**ESTADO DE SERGIPE**  
**FUNDO MUNICIPAL DE SAÚDE DE SANTA LUZIA DO ITANHY**  
**SECRETARIA MUNICIPAL DE SAÚDE**  
**CNPJ: 11.244.267/0001-40**

**SECRETARIADO ESTADUAL DE SAÚDE**

• 3º QUADRIMESTRE 2025: SETEMBRO-DEZEMBRO

Codigo	Procedimento	SETEMBRO	OUTUBRO	NOVEMBRO	DEZEMBRO
2601000	APAC - CATETERISMO	0	730	0	0
1704101	COLPOSCOPIA	0	1	4	2
2603000	CONSULTA ACOLHIMENTO ( CER IV )	0	0	2	2
0701205	CONSULTA EM CARDIOLOGIA	2	2	2	2
0701207	CONSULTA EM CIRURGIA GERAL	6	4	14	6
0701306	CONSULTA EM CIRURGIA GINECOLOGICA	1	0	1	1
0701208	CONSULTA EM CIRURGIA PEDIATRICA	0	1	0	0
0701049	CONSULTA EM CIRURGIA TORACICA - GERAL	1	0	0	0
0701211	CONSULTA EM CIRURGIA VASCULAR	1	1	2	7
0701215	CONSULTA EM GASTROENTEROLOGIA	1	0	0	0
0701485	CONSULTA EM GENETICISTA	1	1	0	0
0201214	CONSULTA EM GINECOLOGIA	30	25	30	26
0701674	CONSULTA EM GINECO-OBSTETRICIA (ALTO RISCO)	3	4	1	3
0701252	CONSULTA EM MASTOLOGIA	8	5	10	13
0701223	CONSULTA EM NEUROCIRURGIA	0	1	1	2
0701694	CONSULTA EM NEUROCIRURGIA PEDIATRICA	1	0	0	0
0701224	CONSULTA EM NEUROLOGIA	3	1	2	4
0701300	CONSULTA EM NEUROPEDIATRIA	1	1	0	1
0701244	CONSULTA EM NUTRICAÇÃO	2	1	1	0
0701204	CONSULTA EM ONCOLOGIA CLINICA	0	0	0	0
0701226	CONSULTA EM ORTOPEDIA	7	25	22	13
0701227	CONSULTA EM OTORRINOLARINGOLOGIA	1	1	1	3
0710001	CONSULTA EM PSICOLOGIA	0	5	0	0
0703546	CONSULTA EM PSICOPEDAGOGIA	8	8	7	8
0701647	CONSULTA EM UROLOGIA - CIRURGICA	2	2	2	2
1407014	ECOCARDIOGRAFIA FETAL	1	0	0	1
1407042	ECOCARDIOGRAFIA TRANSTORACICA	9	6	8	11
1703101	ELETROCARDIOGRAMA	27	11	16	12
1718000	ELETROENCEFALOGRAMA COM OU SEM MEDICAMENTO	1	1	1	1
1712001	ENDOSCOPIA DIGESTIVA ALTA	4	4	2	3
0800000	GRUPO 08 - CIRURGIAS AMBULATORIAIS ESPECIALIZADAS	6	1	6	3
1301000	GRUPO 13 - RADIODIAGNOSTICO (SIMPLES)	858	497	1177	140
1211000	GRUPO - ANATOMOPATOLOGIA E CITOPATOLOGIA	2	0	10	10
3207000	GRUPO - CINTILOGRAFIA	1	0	0	0
1104000	GRUPO - ELETRONEUROMIOGRAMA	0	0	2	0
7700000	GRUPO - RESSONANCIA	9	2	4	4
3209000	GRUPO - TOMOGRAFIA	6	1	2	3



**ESTADO DE SERGIPE**  
**FUNDO MUNICIPAL DE SAÚDE DE SANTA LUZIA DO ITANHY**  
**SECRETARIA MUNICIPAL DE SAÚDE**  
**CNPJ: 11.244.267/0001-40**

<b>1418000</b>	GRUPO - US DOPPLER COLORIDO DE TRES VASOS	0	2	6	4
<b>1703204</b>	HOLTER 24 HORAS	4	2	5	3
<b>1309201</b>	MAMOGRAFIA BILATERAL PARA RASTREAMENTO	8	8	9	6
<b>1703227</b>	MONITORIZACAO AMBULATORIAL DE PRESSAO ARTERIAL	0	3	3	0
<b>0804101</b>	PUNCAO ASPIRATIVA DE MAMA POR AGULHA FINA	0	0	1	1
<b>1703205</b>	TESTE DE ESFORCO OU TESTE ERGOMETRICO	1	0	1	2
<b>1402000</b>	ULTRASSONOGRRAFIA	105	69	120	125
<b>1427004</b>	VIDEOLARINGOSCOPIA	1	0	0	2

- 3º QUADRIMESTRE 2025: SETEMBRO-DEZEMBRO

<b>Procedimento</b>	<b>SETEMBRO</b>	<b>OUTUBRO</b>	<b>NOVEMBRO</b>	<b>DEZEMBRO</b>
CONSULTA EM PSIQUIATRIA	<b>48</b>	<b>40</b>	<b>38</b>	<b>46</b>
CONSULTA EM PEDIATRIA	<b>66</b>	<b>52</b>	<b>76</b>	<b>52</b>
CONSULTA EM GINECOLOGIA	<b>45</b>	<b>43</b>	<b>48</b>	<b>-</b>
ELETROCARDIOGRAMA(ECG)	<b>111</b>	<b>88</b>	<b>58</b>	<b>50</b>

**RUA BOA VIAGEM, S/N – CENTRO – SANTA LUZIA DO ITANHY - CEP: 49.230-000 TEL. (79)  
3548-1210  
E-MAIL: secsaude@gmail.com**



**ESTADO DE SERGIPE**  
**FUNDO MUNICIPAL DE SAÚDE DE SANTA LUZIA DO ITANHY**  
**SECRETARIA MUNICIPAL DE SAÚDE**  
**CNPJ: 11.244.267/0001-40**  
**PROGRAMAÇÃO ANUAL DE SAÚDE- PAS 2025**

A Programação Anual de Saúde (PAS) constitui importante peça de gestão que operacionaliza as intenções expressas no Plano Nacional de Saúde (PNS), tendo por objetivo anualizar as metas do Plano e prever a alocação dos recursos orçamentários a serem executados. A PAS de 2025 do município de Santa Luzia do Itanhy foi elaborada em Janeiro do presente ano e aprovado pelo Conselho Municipal de Saúde.

O processo de planejamento no âmbito do SUS é norteado por alguns pressupostos que envolvem o planejamento do sistema como uma responsabilidade de cada um dos entes federados; a necessidade de monitoramento, avaliação e integração da gestão do SUS; o planejamento ascendente e integrado, do nível local até o federal, orientado por problemas e necessidades de saúde para a construção das diretrizes, objetivos e metas; compatibilização entre os instrumentos de planejamento da saúde (PNS e respectivas Programações Anuais, Relatório de Gestão) e os instrumentos de planejamento e orçamento de governo (PAS, PPA, LDO e LOA), em cada esfera de gestão; transparência e com incentivo à participação da comunidade; concepção do planejamento a partir das necessidades de saúde da população em cada região de saúde, para elaboração de forma integrada.

Os instrumentos para o planejamento no âmbito do SUS, PNS, as respectivas Programações Anuais e o Relatório de Gestão interligam-se sequencialmente, compondo um processo cíclico de planejamento para operacionalização integrada, solidária e sistêmica do SUS. O PNS 2020-2023 é o balizador para o planejamento, elaboração do orçamento, monitoramento e avaliação das políticas e programas do Ministério da Saúde para o quadriênio.

Para a obtenção dos resultados esperados da execução das metas da PAS deve-se levar em consideração a descentralização da responsabilidade pelas ações de saúde, de acordo com o determinado pela Constituição Federal de 1988, referente à ação conjunta e articulada entre as três esferas de gestão, para ao alcance dos objetivos do SUS.



**ESTADO DE SERGIPE**  
**FUNDO MUNICIPAL DE SAÚDE DE SANTA LUZIA DO ITANHY**  
**SECRETARIA MUNICIPAL DE SAÚDE**  
**CNPJ: 11.244.267/0001-40**

Assim, cabe destacar, dentre os pressupostos que direcionam o planejamento do sistema: a necessidade de monitoramento, avaliação e integração da gestão do SUS; o planejamento ascendente e integrado, do nível local até o federal, orientado por problemas e necessidades de saúde para a construção das diretrizes, objetivos e metas; concepção do planejamento a partir das necessidades de saúde da população em cada região de saúde, para elaboração de forma integrada. Portanto o planejamento do sistema é responsabilidade de cada um dos entes federados. No processo de construção da PAS são as secretarias e entidades vinculadas ao MS que identificaram os componentes da PAS e realizaram o respectivo dimensionamento físico-financeiro.

É por meio deste instrumento que se institui um referencial para a política de saúde demonstrar a execução e apurar os resultados anuais das metas propostas para o quadriênio no PNS, a serem apresentados nos Relatórios Quadrimestrais de Prestação de Contas (RQPC), como nesse documento dos três quadrimestres de 2025 e, finalmente, no Relatório Anual de Gestão (RAG), até 31 de dezembro de 2025.

As ações da SMS são de suma importância para o bom funcionamento do SUS, devem atuar no âmbito de proteção contra danos, riscos, agravos e demais problemas de saúde que acometem a população. Estas ações são definidas anualmente pelo PAVS (Programação de Ações de Vigilância à Saúde) e Pacto Pela Saúde, através de diversas reuniões com a Equipe de Saúde da Família e demais coordenadores da saúde (Atenção Básica, Epidemiologia e Sanitária, Saúde Bucal), onde são discutidas as metas a serem cumpridas, preconizadas pelo Ministério da Saúde de acordo com as condições epidemiológicas do município, com o intuito de prevenir e diminuir doenças na população. O município de SANTA LUZIA DO ITANHY– SE, dispõe das seguintes coordenações:



ESTADO DE SERGIPE  
FUNDO MUNICIPAL DE SAÚDE DE SANTA LUZIA DO ITANHY  
SECRETARIA MUNICIPAL DE SAÚDE  
CNPJ: 11.244.267/0001-40

✓ **ATENÇÃO BÁSICA:** Responsável pela atuação das Equipe Saúde Família com enfoque na Atenção Primária à saúde, monitorando e avaliando a situação dos Indicadores de Saúde pactuados, de acordo com as suas diretrizes, objetivos e metas;

✓ **VIGILÂNCIA EPIDEMIOLÓGICA:** Responsável pelas ações e controle epidemiológicos, tais como: o programa de endemias, imunizações, SIM, SINASC, esquistossomose, dengue, tuberculose, hanseníase, MDDA (monitoramento das doenças diarreicas agudas), SINAN NET, entre outros;

✓ **VIGILÂNCIA SANITÁRIA E AMBIENTAL:** Responsável pelas ações sanitária e ambiental; como zoonoses; licenças para funcionamento de estabelecimentos de alimentos, produtos saneantes, farmacêuticos; SISAGUA, entre outros.

✓ **COORDENAÇÃO DE SAÚDE BUCAL:** Responsável pelas ações de saúde bucal e controle epidemiológicos das ações, conforme preconizada no Pacto de Indicadores de Saúde entre outros.



ESTADO DE SERGIPE  
FUNDO MUNICIPAL DE SAÚDE DE SANTA LUZIA DO ITANHY  
SECRETARIA MUNICIPAL DE SAÚDE  
CNPJ: 11.244.267/0001-40

<b>INSTRUMENTO DE AVALIAÇÃO</b>	<b>ACOMPANHAMENTO PROPOSTO</b>	<b>PERIODICIDADE</b>
<b>- SUS</b>	Reunião – Avaliação e Consolidação das Informações. Planejamento das ações a partir dos problemas apontados pelo banco de dados do SISAB	Mensal
<b>acta pela Vida</b>	Reunião para avaliação e Discussão de Metas, utilizando os dados do SIM, SINASC, SIA, SIH, SINAN, SISCAN, IBGE, etc.	Trimestral
<b>acta de Gestão</b>	Análise de Indicadores: Reunião para verificação dos resultados.	Trimestral
<b>relatório de gestão quadrimestral</b>	I. Montante e fonte dos recursos aplicados no período II. Auditorias realizadas ou em fase de execução no período e suas recomendações e determinações III. Oferta e produção de serviços públicos na rede assistencial própria, contratada e conveniada, cotejando esses dados com os indicadores de saúde da população.	Quadrimestral
<b>ata de reuniões do Conselho Municipal de Saúde – CMS.</b>	Participação nas reuniões do Conselho Municipal de Saúde, acompanhamento e avaliação das Resoluções do Conselho registradas em Ata, assim como a capacidade de resposta para as demandas de saúde apresentadas pelo CMS.	Mensal
<b>ACTO DE INDICADORES</b>	Participação nas reuniões do Conselho Municipal de Saúde, acompanhamento e avaliação das Resoluções do Conselho registradas em Ata, assim como a capacidade de resposta para as demandas de saúde apresentadas pelo CMS.	ANUAL



**ESTADO DE SERGIPE**  
**FUNDO MUNICIPAL DE SAÚDE DE SANTA LUZIA DO ITANHY**  
**SECRETARIA MUNICIPAL DE SAÚDE**  
**CNPJ: 11.244.267/0001-40**

## **GESTÃO EM SAÚDE**

Cabe a gestão em saúde juntamente com o Conselho Municipal de Saúde acompanhar os trabalhos desenvolvidos pela Atenção Básica Municipal através das metas estabelecidas, planejamento das ações e dos relatórios quadrimestrais de gestão, relatórios anuais de gestão, com demonstração dos recursos financeiros aplicados.

## **GESTÃO DO TRABALHO E EDUCAÇÃO EM SAÚDE**

A implantação e promoção das ações de educação permanente para os profissionais de saúde são realizadas através da parceria com a Secretaria de Estado da Saúde.

As ações de educação permanente permitem o aprimoramento e qualificação dos profissionais, melhorando a qualidade de vida da população.

## **CONTROLE SOCIAL (CSM)**

A participação popular e o controle social em saúde, dentre os princípios do Sistema Único de Saúde (SUS), destacam-se como de grande relevância social e política, pois se constituem na garantia de que a população participará do processo de formulação e controle das políticas públicas de saúde.

A participação da população no planejamento dos problemas prioritizados deve ser garantida e incentivada, são reconhecidas pela Lei Orgânica de saúde de nº 8.142/90, através das formações dos conselhos e das conferências de saúde, audiências públicas, com participação da sociedade, usuários de saúde, trabalhadores sociais e da saúde.

**RUA BOA VIAGEM, S/N – CENTRO – SANTA LUZIA DO ITANHY - CEP: 49.230-000 TEL. (79)  
3548-1210  
E-MAIL: secsaude@gmail.com**



**ESTADO DE SERGIPE**  
**FUNDO MUNICIPAL DE SAÚDE DE SANTA LUZIA DO ITANHY**  
**SECRETARIA MUNICIPAL DE SAÚDE**  
**CNPJ: 11.244.267/0001-40**

No Brasil o SUS se caracteriza como a primeira política de saúde pública a adotar a participação popular, através do controle social sob as práticas de saúde, que participa de todas as esferas de gestão do SUS. De acordo com a Lei Orgânica da Saúde n.º 8.080/1990 estabelece em seu art. 12 a criação de comissões intersetoriais subordinadas ao Conselho Nacional de Saúde, com o objetivo de articular as políticas públicas relevantes para a saúde.

As decisões sobre as ações de saúde são negociadas com os representantes da sociedade, pois são eles que conhecem os problemas da realidade da saúde da sua comunidade. Caracterizando a promoção da democracia da gestão de saúde pública com a discussão em torno do controle social em saúde.

No município de Santa Luzia Do Itanhy– Se, o Conselho Municipal de Saúde, grupo sociais organizados e usuários de saúde, são convidados a participarem das Conferências de Saúde onde são abordados eixos temáticos voltados para os problemas de saúde atuais, buscando melhorar as ações de saúde, criar novos projetos, ações e serviços de saúde. Garantindo dessa forma a efetividade do controle social nas políticas de saúde.



**ESTADO DE SERGIPE**  
**FUNDO MUNICIPAL DE SAÚDE DE SANTA LUZIA DO ITANHY**  
**SECRETARIA MUNICIPAL DE SAÚDE**  
**CNPJ: 11.244.267/0001-40**

## **INDICADORES DE SAÚDE E PACTUAÇÃO INTERFEDERATIVA**

A Pactuação Interfederativa dos indicadores reforça as responsabilidades do gestor, em função das necessidades de saúde da população e fortalece a integração dos instrumentos de planejamento do Sistema Único de Saúde. Em abril de 2021, após reunião online com a Secretaria Estadual de Saúde, foi enviado o Espelho preenchida pelos coordenadores de Atenção Primária em Saúde e Vigilância epidemiológica para o e-mail [dgmp.sergipe@saude.se.gov.br](mailto:dgmp.sergipe@saude.se.gov.br).

Através da análise dos últimos 04 anos, foram identificadas as maiores necessidades do município de melhora dos seus indicadores, mas ressaltando que a pandemia de COVID-19 impossibilitou que todo o planejamento fosse convertido em dados desejados.



ESTADO DE SERGIPE  
FUNDO MUNICIPAL DE SAÚDE DE SANTA LUZIA DO ITANHY  
SECRETARIA MUNICIPAL DE SAÚDE  
CNPJ: 11.244.267/0001-40



DIRETORIA DE PLANEJAMENTO,  
ORÇAMENTO E GESTÃO DE CONVÊNIOS



SECRETARIA DE ESTADO  
DA SAÚDE



FOLHA ESPELHO

METAS DOS INDICADORES MUNICIPAIS - PACTUAÇÃO INTERFEDERATIVA/2021

MUNICÍPIO: \_\_\_\_\_

ORIENTAÇÃO PARA PACTUAÇÃO INTERFEDERATIVA:

- O MUNICÍPIO DEVERÁ UTILIZAR ESTA FOLHA ESPELHO NA OFICINA DA PACTUAÇÃO INTERFEDERATIVA 2021, JÁ PREENCHIDA PREVIAMENTE COM A **META PRÉ-DEFINIDA À LÁPIS**.
- NO MOMENTO DA PACTUAÇÃO A **META JÁ DEFINIDA, DEVERÁ SER REVISADA E PREENCHIDA À CANETA**.
- O RESPONSÁVEL PELA PACTUAÇÃO DEVERÁ ASSINÁ-LA, DATA-LA E ENVIÁ-LA, ESCANEADA POR EMAIL A REFERÊNCIA ESTADUAL DO CIDES APÓS FINALIZAR A OFICINA, PARA O EMAIL: [dgmp.sergipe@saude.se.gov.br](mailto:dgmp.sergipe@saude.se.gov.br)
- NO MOMENTO DA PACTUAÇÃO, O RESPONSÁVEL PELA MESMA DEVE FOTOGRAFÁ-LA E ENVIÁ-LA PARA O WHATSAPP DE GISELDA 79 9 9990-2013.

Nº	Tipo	INDICADOR	META 2021
1	U	a) Para município e região com menos de 100 mil habitantes: Número de óbitos prematuros (de 30 a 69 anos) pelo conjunto das quatro principais doenças crônicas não transmissíveis (doenças do aparelho circulatório, câncer, diabetes e doenças respiratórias crônicas).	J2
		b) Para município e região com 100 mil ou mais habitantes, estados e Distrito Federal: Taxa de mortalidade prematura (de 30 a 69 anos) pelo conjunto das quatro principais doenças crônicas não transmissíveis (doenças do aparelho circulatório, câncer, diabetes e doenças respiratórias crônicas).	N/A
2	E	Proporção de óbitos de mulheres em idade fértil (10 a 49 anos) investigados.	95%
3	U	Proporção de registro de óbitos com causa básica definida.	95%
4	U	Proporção de vacinas selecionadas do Calendário Nacional de Vacinação para crianças menores de dois anos de idade - Pentavalente (3ª dose), Pneumocócica 10-valente (2ª dose), Poliomielite (3ª U dose) e Triplice viral (1ª dose) - com cobertura vacinal preconizada.	95%
5	U	Proporção de casos de doenças de notificação compulsória imediata (DNCI) encerrados em até 60 dias após notificação.	95%



ESTADO DE SERGIPE  
FUNDO MUNICIPAL DE SAÚDE DE SANTA LUZIA DO ITANHY  
SECRETARIA MUNICIPAL DE SAÚDE  
CNPJ: 11.244.267/0001-40



DIRETORIA DE PLANEJAMENTO  
ORÇAMENTO E GESTÃO DE CONVÊNIOS



SECRETARIA DE ESTADO  
DA SAÚDE



6	U	Proporção de cura dos casos novos de hanseníase diagnosticados nos anos das coortes.	90%
8	U	Número de casos novos de sífilis congênita em menores de um ano de idade.	6
9	U	Número de casos novos de AIDS em menores de 5 anos.	0
10	U	Proporção de análises realizadas em amostras de água para consumo humano quanto aos parâmetros coliformes totais, cloro residual livre e turbidez.	100%
11	U	Razão de exames citopatológicos do colo do útero em mulheres de 25 a 64 anos na população residente de determinado local e a população da mesma faixa etária	70%
12	U	Razão de exames de mamografia de rastreamento realizados em mulheres de 50 a 69 anos na população residente de determinado local e população da mesma faixa etária.	0,30
13	U	Proporção de parto normal no SUS e na saúde suplementar.	68%
14	U	Proporção de gravidez na adolescência entre as faixas etárias de 10 a 19 anos.	23%
15	U	Taxa de mortalidade infantil.	2
16	U	Número de óbitos maternos em determinado período e local de residência.	0
17	U	Cobertura populacional estimada pelas equipes de Atenção Básica.	100%
18	U	Cobertura de acompanhamento das condicionalidades de Saúde do Programa Bolsa Família (PBF).	78%
19	U	Cobertura populacional estimada de saúde bucal na Atenção Básica.	100%
21	E	Ações de Matriciamento realizadas por CAPS com equipes de Atenção Básica.	N/A
22	U	Número de ciclos que atingiram mínimo de 80% de cobertura de imóveis visitados para controle vetorial da dengue.	6
23	U	Proporção de preenchimento do campo "ocupação" nas notificações de agravos.	95%

OBS: U = Universal e E = Específico

NOME DO RESPONSÁVEL

Tânia Maria Barbosa de Almeida

NÚMERO DO CELULAR

(79) 999130691 - 998145688 / 999476400 (Alexcio)

DATA

26, 05, 2021



**ESTADO DE SERGIPE**  
**FUNDO MUNICIPAL DE SAÚDE DE SANTA LUZIA DO ITANHY**  
**SECRETARIA MUNICIPAL DE SAÚDE**  
**CNPJ: 11.244.267/0001-40**

## **ACESSO A AÇÕES E SERVIÇOS DE SAÚDE**

O acesso aos serviços de saúde é um direito que é garantido para todos, um dos grandes desafios do SUS é garantir o acesso da população a ações e serviços de saúde de qualidade. Dentre as conquistas obtidas vimos a expansão da atenção básica, a eliminação e controle de doenças de grande impacto sobre a saúde da população e a redução da mortalidade infantil. Os desafios mais urgentes são o envelhecimento populacional e as causas externas de morbidade e mortalidade, tais como os acidentes de trânsito e a violência interpessoal.

### **VIGILÂNCIA EPIDEMIOLÓGICA**

A Coordenação da Vigilância Epidemiológica juntamente com a Coordenação de Endemias, Imunização e com as Equipes da Estratégia de Saúde da Família (ESF), promoveram neste 1º quadrimestre diversas ações em saúde para a população, como oferta de testagem rápida para Covid-19 e Infecções Sexualmente Transmissíveis (IST's), vacinação, conscientização e tratamento de focos do mosquito *Aedes aegypti*, entre outras, seguindo cronograma. As ações da Vigilância Epidemiológica são fundamentais para a proteção contra as doenças existentes e até mesmo para a prevenção de outros agravos.

Este relatório foi elaborado tendo como base os Cronogramas de Ações da Vigilância Epidemiológica em 2025, da Atenção Primária e Imunização, além do Calendário Nacional de Imunização 2025, bem como, das recomendações do Ministério da Saúde e da Secretaria Estadual de Saúde sobre os demais agravos de Notificação Compulsória.

Dessa forma, o presente relatório destaca a importância das ações de saúde para a população, sobretudo a prevenção e a detecção precoce dos agravos, a fim de evitar complicações. Como também, demonstra o trabalho e o esforço da Secretaria Municipal de Saúde através das Coordenações supracitadas. A relevância destas ações remete ao seu valor para a Saúde da população do município como um todo.

**RUA BOA VIAGEM, S/N – CENTRO – SANTA LUZIA DO ITANHY - CEP: 49.230-000 TEL. (79)  
3548-1210  
E-MAIL: secsaude@gmail.com**



**ESTADO DE SERGIPE**  
**FUNDO MUNICIPAL DE SAÚDE DE SANTA LUZIA DO ITANHY**  
**SECRETARIA MUNICIPAL DE SAÚDE**  
**CNPJ: 11.244.267/0001-40**

## **Metodologia**

A Secretaria Municipal de Saúde juntamente com a Coordenação de Epidemiologia, Imunização, Endemias e as Equipes da ESF, ao longo desse 1º quadrimestre, realizou diversas ações como: busca ativa para vacinação, testagem rápida para covid-19 e IST's, visitas domiciliares, distribuição de panfletos, cartazes, preservativos masculinos e femininos fornecidos pelo Ministério da Saúde, além de busca ativa de sintomáticos respiratórios e realização de exames diagnósticos para tuberculose e outras doenças. Tendo como suporte, a Equipe de Assessoria de Comunicação (ASCOM), para difusão das informações sobre as ações e das datas comemorativas da saúde nas mídias sociais, além do carro de som, para alcançar o objetivo maior que é a promoção da saúde e prevenção de agravos, sempre buscando ofertar o melhor para saúde da população Luziense.

## **Resultados**

### **✓ Janeiro**

A Coordenação de Vigilância Epidemiológica juntamente com os Agentes Comunitários de Saúde, durante esse mês realizaram as atividades em domicílio com educação em saúde sobre as doenças diarreicas agudas e entrega do hipoclorito de sódio a 2,5%, fornecidos pelo Ministério da Saúde para tratar a água de consumo humano nas mesmas localidades, além da entrega de folhetos informativos impressos. Durante este mês, também foram oferecidos testes rápidos para Infecções Sexualmente Transmissíveis (HIV, Sífilis, Hepatite B e C e Covid-19), busca ativa de contatos de pacientes com tuberculose e Hanseníase, bem como, o monitoramento dos contatos de pacientes que obtiveram o resultado positivo para as respectivas doenças. Segue abaixo as fotos do Janeiro Roxo, mês de combate a



ESTADO DE SERGIPE  
FUNDO MUNICIPAL DE SAÚDE DE SANTA LUZIA DO ITANHY  
SECRETARIA MUNICIPAL DE SAÚDE  
CNPJ: 11.244.267/0001-40

Hanseníase.



Em relação a Covid-19, 4 pacientes testaram positivo e se recuperaram, de modo que, continuam sendo ofertados os testes rápidos e Rt-PCR para covid-19 nas Unidades Básicas de Saúde, além da busca ativa de assintomático durante as ações. Todos os casos são registrados no E-sus notifica e no formulário eletrônico disponibilizado pela Secretaria Estadual da Saúde.

Ainda neste mês, a Coordenação de Vigilância Epidemiológica, juntamente com os agentes de saúde e agentes de combate às endemias, promoveram a busca ativa de cães e gatos para vacinação antirrábica devido a alguns

**RUA BOA VIAGEM, S/N – CENTRO – SANTA LUZIA DO ITANHY - CEP: 49.230-000 TEL. (79)  
3548-1210  
E-MAIL: [secsaude@gmail.com](mailto:secsaude@gmail.com)**



**ESTADO DE SERGIPE**  
**FUNDO MUNICIPAL DE SAÚDE DE SANTA LUZIA DO ITANHY**  
**SECRETARIA MUNICIPAL DE SAÚDE**  
**CNPJ: 11.244.267/0001-40**

animais que fugiram e outros que os donos faltaram no dia da campanha. Por fim, foi realizado o trabalho de campo contra a Dengue com a intensificação de visitas domiciliares nos povoados e na sede, pelos agentes de endemias sempre em vigilância do mosquito *Aedes aegypti*.





**ESTADO DE SERGIPE**  
**FUNDO MUNICIPAL DE SAÚDE DE SANTA LUZIA DO ITANHY**  
**SECRETARIA MUNICIPAL DE SAÚDE**  
**CNPJ: 11.244.267/0001-40**



#### ✓ **Fevereiro**

O mês de Fevereiro é voltado para as ações de vigilância em saúde, com o foco no Carnaval, combate às IST e na prevenção da Gravidez na adolescência, em todas as áreas das equipes de saúde da família, buscamos parceria com a Secretaria de Assistência Social, visto que a temática comum para ambas pastas, bem como tivemos o apoio da SES que disponibilizou o ônibus da Prevenção e panfletos. Foram realizadas palestras educativas, também foram oferecidos testes rápidos para Infecções Sexualmente Transmissíveis (HIV, Sífilis, Hepatite B e C e Covid-19), bem como, o monitoramento dos contatos de pacientes que obtiveram o resultado positivo para as respectivas doenças.

Destaca-se que, neste mês continuamos com as atividades em domicílio com educação em saúde e entrega do hipoclorito de sódio a 2,5%, fornecidos pelo Ministério da Saúde para o tratamento da água de consumo humano, que é realizada mensalmente pelos ACS, além da entrega de folhetos informativos. A Coordenação de Vigilância realiza e acompanha a distribuição do hipoclorito, bem como, notifica no SIVEP os casos de DDA (Doenças Diarreicas Agudas), que são informados pelas Equipes do ESF e são tratados.

**RUA BOA VIAGEM, S/N – CENTRO – SANTA LUZIA DO ITANHY - CEP: 49.230-000 TEL. (79)  
3548-1210  
E-MAIL: secsaude@gmail.com**



**ESTADO DE SERGIPE**  
**FUNDO MUNICIPAL DE SAÚDE DE SANTA LUZIA DO ITANHY**  
**SECRETARIA MUNICIPAL DE SAÚDE**  
**CNPJ: 11.244.267/0001-40**

Por fim, ressalte-se que nos dias 17 á 21/02, a Supervisora dos Agentes de endemias participou da Capacitação para Culicídeos no Lacen, e desde essa data, a mesma passou a fazer a análise das amostras no município, que posteriormente são encaminhadas para o Lacen conforme pactuação.



Foto:

Supervisora de endemias fazendo análise dos Culicídeos.

Segue abaixo as fotos autorizadas das ações no bloquinho da prevenção:

Palestra com a coord. da Vigilância Epidemiológica e equipe do Povoado Rua da palha



**RUA BOA VIAGEM, S/N – CENTRO – SANTA LUZIA DO ITANHY - CEP: 49.230-000 TEL. (79)  
3548-1210  
E-MAIL: secsaude@gmail.com**



**ESTADO DE SERGIPE**  
**FUNDO MUNICIPAL DE SAÚDE DE SANTA LUZIA DO ITANHY**  
**SECRETARIA MUNICIPAL DE SAÚDE**  
**CNPJ: 11.244.267/0001-40**

Palestra com a coord. da Vigilância Epidemiológica e equipe do Povoado Botequim



**RUA BOA VIAGEM, S/N – CENTRO – SANTA LUZIA DO ITANHY - CEP: 49.230-000 TEL. (79)  
3548-1210  
E-MAIL: secsaude@gmail.com**



**ESTADO DE SERGIPE**  
**FUNDO MUNICIPAL DE SAÚDE DE SANTA LUZIA DO ITANHY**  
**SECRETARIA MUNICIPAL DE SAÚDE**  
**CNPJ: 11.244.267/0001-40**



Palestra com a coord. da Vigilância Epidemiológica e equipe do Povoado Cambuí

**RUA BOA VIAGEM, S/N – CENTRO – SANTA LUZIA DO ITANHY - CEP: 49.230-000 TEL. (79)  
3548-1210  
E-MAIL: secsaude@gmail.com**



**ESTADO DE SERGIPE**  
**FUNDO MUNICIPAL DE SAÚDE DE SANTA LUZIA DO ITANHY**  
**SECRETARIA MUNICIPAL DE SAÚDE**  
**CNPJ: 11.244.267/0001-40**



**RUA BOA VIAGEM, S/N – CENTRO – SANTA LUZIA DO ITANHY - CEP: 49.230-000 TEL. (79)  
3548-1210  
E-MAIL: [secsaude@gmail.com](mailto:secsaude@gmail.com)**



**ESTADO DE SERGIPE**  
**FUNDO MUNICIPAL DE SAÚDE DE SANTA LUZIA DO ITANHY**  
**SECRETARIA MUNICIPAL DE SAÚDE**  
**CNPJ: 11.244.267/0001-40**

Palestra com a coord. da Vigilância Epidemiológica e equipe do povoado Crastro.



**RUA BOA VIAGEM, S/N – CENTRO – SANTA LUZIA DO ITANHY - CEP: 49.230-000 TEL. (79)  
3548-1210  
E-MAIL: secsaude@gmail.com**



**ESTADO DE SERGIPE**  
**FUNDO MUNICIPAL DE SAÚDE DE SANTA LUZIA DO ITANHY**  
**SECRETARIA MUNICIPAL DE SAÚDE**  
**CNPJ: 11.244.267/0001-40**



Bloquinho de carnaval com a equipe do priapu.

Por fim, enquanto Vigilância em Saúde, é uma prerrogativa do SUS trabalhar com a intersetorialidade para juntos prevenir e combater os agravos à saúde. Assim, a Coordenação de Vigilância Epidemiológica, juntamente ao Coordenação do PSE participaram da Jornada Pedagógica, na oportunidade discutimos sobre o abuso sexual infantil, violência interpessoal/autoprovocada, IST, além disso foram ofertados teste rápido para IST aos professores e colaboradores da Secretaria de Educação.



ESTADO DE SERGIPE  
FUNDO MUNICIPAL DE SAÚDE DE SANTA LUZIA DO ITANHY  
SECRETARIA MUNICIPAL DE SAÚDE  
CNPJ: 11.244.267/0001-40



RUA BOA VIAGEM, S/N – CENTRO – SANTA LUZIA DO ITANHY - CEP: 49.230-000 TEL. (79)  
3548-1210  
E-MAIL: secsaude@gmail.com



ESTADO DE SERGIPE  
FUNDO MUNICIPAL DE SAÚDE DE SANTA LUZIA DO ITANHY  
SECRETARIA MUNICIPAL DE SAÚDE  
CNPJ: 11.244.267/0001-40



### ✓ Março

O mês de Março é voltado para ações educativas contra a tuberculose, foram realizadas palestras nas UBS do município sobre o tema e busca ativa de sintomáticos. Além disso, foi realizada uma discussão sobre casos de tuberculose e Hanseníase para médicos e enfermeiros, promovida pelo Núcleo de Educação Permanente.



A Prefeitura Municipal de Santa Luzia do Itanhí/Secretaria Municipal de Saúde através da Coordenação de Atenção Primária e Núcleo de Educação Permanente informa que será realizado uma capacitação sobre Hanseníase e tuberculose, cujo neste mês de março trabalhamos a prevenção e o combate a tuberculose.

<b>Público-alvo:</b>	<b>Local</b>
Médicos e Enfermeiros da ESF	Kuality em Estância
<b>Data</b>	<b>Horário</b>
31/03/25	08h às 12h



RUA BOA VIAGEM, S/N – CENTRO – SANTA LUZIA DO ITANHÍ - CEP: 49.230-000 TEL. (79) 3548-1210  
E-MAIL: [secsaude@gmail.com](mailto:secsaude@gmail.com)



ESTADO DE SERGIPE  
FUNDO MUNICIPAL DE SAÚDE DE SANTA LUZIA DO ITANHY  
SECRETARIA MUNICIPAL DE SAÚDE  
CNPJ: 11.244.267/0001-40



**24 A 31 DE MARÇO**

**TODO DIA É  
DIA DE SE LIVRAR  
DA TUBERCULOSE**

**SEMANA NACIONAL DE  
MOBILIZAÇÃO E LUTA CONTRA A  
TUBERCULOSE**

Logo of the Municipality of Santa Luzia do Itanhy, logo for the 190th anniversary of Santa Luzia do Itanhy, logo for the 450th anniversary of the State of Sergipe, and logo for the Municipal Health Secretariat (SMS).

Houve ainda, intensificação de visitas domiciliares nos povoados e na sede, pelos agentes de endemias sempre em vigilância do mosquito *Aedes aegypti*, cujo, último fim de semana de novembro acontece o dia Nacional de Combate ao *Aedes aegypti*  
RUA BOA VIAGEM, S/N – CENTRO – SANTA LUZIA DO ITANHY - CEP: 49.230-000 TEL. (79) 3548-1210  
E-MAIL: [secsaude@gmail.com](mailto:secsaude@gmail.com)



**ESTADO DE SERGIPE**  
**FUNDO MUNICIPAL DE SAÚDE DE SANTA LUZIA DO ITANHY**  
**SECRETARIA MUNICIPAL DE SAÚDE**  
**CNPJ: 11.244.267/0001-40**

e assim a Coordenação de Vigilância Epidemiológica com a equipe de endemias realizou novamente ações educativas e de prevenção. Ressalta-se que , o LIA foi 3,6%.

A Educação Permanente é uma premissa no SUS, assim neste mês de março às coordenações de APS e VE, participaram de diversas reuniões e capacitações promovidas pela SES, de modo que seremos multiplicadores desses conhecimentos para os profissionais de saúde do município.

#### Capacitação sobre indicadores epidemiológicos





**ESTADO DE SERGIPE**  
**FUNDO MUNICIPAL DE SAÚDE DE SANTA LUZIA DO ITANHY**  
**SECRETARIA MUNICIPAL DE SAÚDE**  
**CNPJ: 11.244.267/0001-40**



✓ **Abril**

O mês do Abril Verde, cujo o foco é a saúde do trabalhador e da trabalhadora e no apoio às lutas pelos seus direitos e por melhores condições de trabalho. Neste sentido, promovemos ações de educação em saúde sobre o uso de EPIs, doenças ocupacionais e sobre as IST's, chamando a atenção para a prevenção, a assistência e a proteção dos direitos das pessoas infectadas. Foram ofertadas também testagem rápida, vacinas, aferição de pressão arterial e glicemia e distribuição de preservativos e panfletos educativos.



ESTADO DE SERGIPE  
FUNDO MUNICIPAL DE SAÚDE DE SANTA LUZIA DO ITANHY  
SECRETARIA MUNICIPAL DE SAÚDE  
CNPJ: 11.244.267/0001-40

**Abril Verde**

Mês da prevenção de  
acidentes e doenças  
de trabalho

**Prevenir é  
salvar vidas.**

Juntos, podemos  
criar uma cultura  
de segurança.

## Atenção Trabalhadores

A Prefeitura Municipal de Santa Luzia do Itanhy/Secretaria Municipal de Saúde através da Coordenação de Atenção Primária e Vigilância Epidemiológica informa que será realizado uma ação alusiva ao Abril Verde, sobre prevenção de acidentes e doenças relacionadas ao trabalho. Será ofertado: teste rápido para IST, vacinas, aferição de glicemia e pressão arterial, palestra, distribuição de panfletos e preservativos.

**Público-alvo: Trabalhadores da Secretaria de obras.**

**Local: Secretaria de obras**

**Data: 22/04/25**

**Horário: 08h às 12h**

Obs: As demais secretarias serão contempladas ao longo do ano.



RUA BOA VIAGEM, S/N – CENTRO – SANTA LUZIA DO ITANHY - CEP: 49.230-000 TEL. (79)  
3548-1210  
E-MAIL: secsaude@gmail.com



ESTADO DE SERGIPE  
FUNDO MUNICIPAL DE SAÚDE DE SANTA LUZIA DO ITANHY  
SECRETARIA MUNICIPAL DE SAÚDE  
CNPJ: 11.244.267/0001-40



RUA BOA VIAGEM, S/N – CENTRO – SANTA LUZIA DO ITANHY - CEP: 49.230-000 TEL. (79)  
3548-1210  
E-MAIL: [secsaude@gmail.com](mailto:secsaude@gmail.com)



ESTADO DE SERGIPE  
FUNDO MUNICIPAL DE SAÚDE DE SANTA LUZIA DO ITANHY  
SECRETARIA MUNICIPAL DE SAÚDE  
CNPJ: 11.244.267/0001-40



RUA BOA VIAGEM, S/N – CENTRO – SANTA LUZIA DO ITANHY - CEP: 49.230-000 TEL. (79)  
3548-1210  
E-MAIL: [secsaude@gmail.com](mailto:secsaude@gmail.com)



ESTADO DE SERGIPE  
FUNDO MUNICIPAL DE SAÚDE DE SANTA LUZIA DO ITANHY  
SECRETARIA MUNICIPAL DE SAÚDE  
CNPJ: 11.244.267/0001-40

# Atenção Trabalhadores

A Prefeitura Municipal de Santa Luzia do Itanhy/Secretaria Municipal de Saúde através da Coordenação de Atenção Primária e Vigilância Epidemiológica informa que será realizado uma ação alusiva ao Abril Verde, sobre prevenção de acidentes e doenças relacionadas ao trabalho. Será ofertado: teste rápido para IST, vacinas, aferição de glicemia e pressão arterial, palestra, distribuição de panfletos e preservativos.

**Público-alvo: Trabalhadores da Secretaria de obras.**

**Local: Associação da Mangabeira com a parceria da Secretaria de Agricultura**

**Data: 24/04/25**

**Horário: 08h às 12h**

**Obs: As demais secretarias serão contempladas ao longo do ano.**



RUA BOA VIAGEM, S/N – CENTRO – SANTA LUZIA DO ITANHY - CEP: 49.230-000 TEL. (79)  
3548-1210  
E-MAIL: secsaude@gmail.com



**ESTADO DE SERGIPE**  
**FUNDO MUNICIPAL DE SAÚDE DE SANTA LUZIA DO ITANHY**  
**SECRETARIA MUNICIPAL DE SAÚDE**  
**CNPJ: 11.244.267/0001-40**



**RUA BOA VIAGEM, S/N – CENTRO – SANTA LUZIA DO ITANHY - CEP: 49.230-000 TEL. (79)  
3548-1210  
E-MAIL: secsaude@gmail.com**



**ESTADO DE SERGIPE**  
**FUNDO MUNICIPAL DE SAÚDE DE SANTA LUZIA DO ITANHY**  
**SECRETARIA MUNICIPAL DE SAÚDE**  
**CNPJ: 11.244.267/0001-40**

Palestra sobre o uso de agrotóxico com a Coord. da VE e Secretário de Agricultura Josenias



**RUA BOA VIAGEM, S/N – CENTRO – SANTA LUZIA DO ITANHY - CEP: 49.230-000 TEL. (79)  
3548-1210  
E-MAIL: secsaude@gmail.com**



ESTADO DE SERGIPE  
FUNDO MUNICIPAL DE SAÚDE DE SANTA LUZIA DO ITANHY  
SECRETARIA MUNICIPAL DE SAÚDE  
CNPJ: 11.244.267/0001-40

**Dia Mundial  
de Combate à  
Meningite**

**24  
de Abril**

25 DE ABRIL  
DIA DE LUTA CONTRA  
**A MALÁRIA**

Um mundo  
**sem malária** é  
possível!  
**Faça a sua  
parte.**

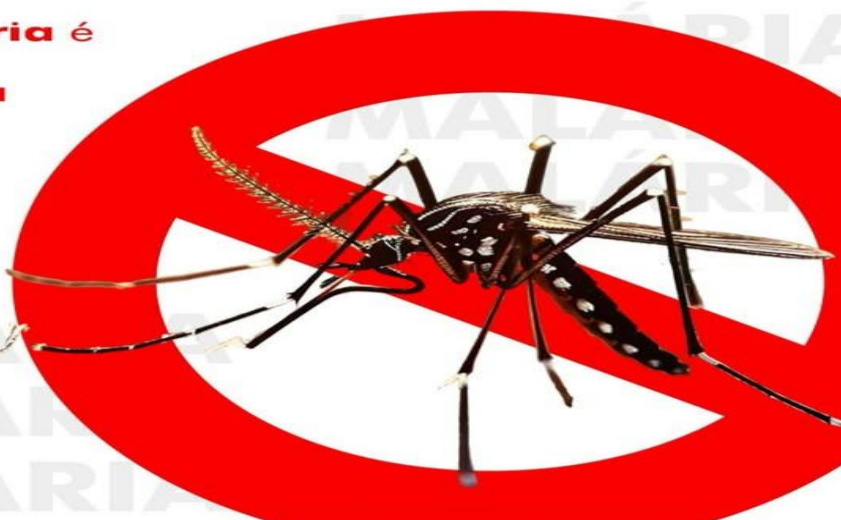

RUA BOA VIAGEM, S/N – CENTRO – SANTA LUZIA DO ITANHY - CEP: 49.230-000 TEL. (79)  
3548-1210

E-MAIL: [secsaude@gmail.com](mailto:secsaude@gmail.com)



**ESTADO DE SERGIPE**  
**FUNDO MUNICIPAL DE SAÚDE DE SANTA LUZIA DO ITANHY**  
**SECRETARIA MUNICIPAL DE SAÚDE**  
**CNPJ: 11.244.267/0001-40**

Coordenadora da Vigilância Epidemiológica Kelly Rocha, apresentando sobre estratégias de combate as IST, durante Encontro Estadual com a SES.

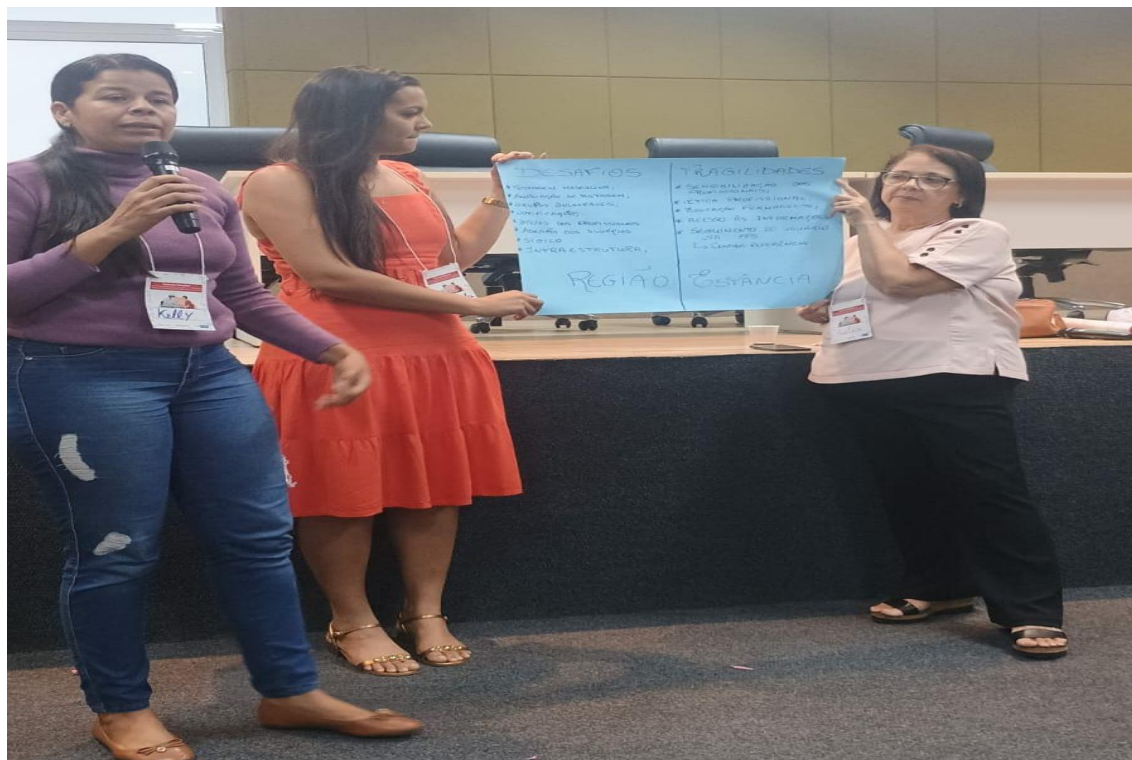



ESTADO DE SERGIPE  
FUNDO MUNICIPAL DE SAÚDE DE SANTA LUZIA DO ITANHY  
SECRETARIA MUNICIPAL DE SAÚDE  
CNPJ: 11.244.267/0001-40

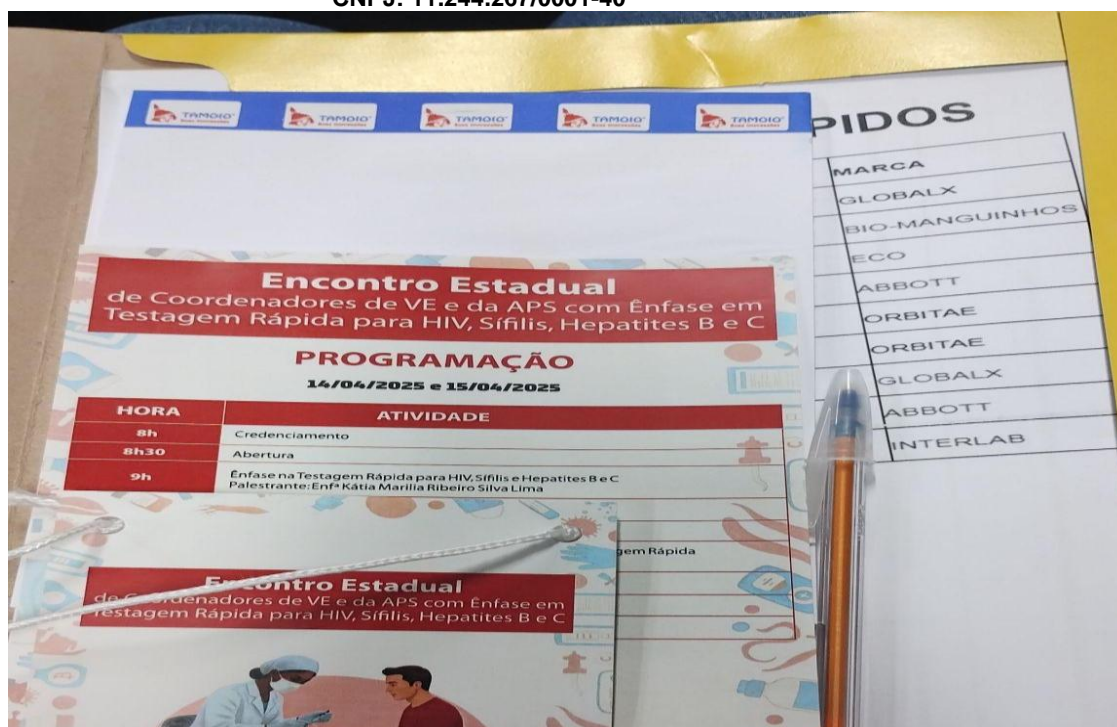

### Vigilância Epidemiológica e os Sistemas de Informação da Saúde

A Vigilância Epidemiológica (VE), dentro das suas atribuições inclui a alimentação dos sistemas de informação sobre os agravos de notificação compulsória, a natalidade, mortalidade, entre outros e são comunicados a nível Estadual e Federal, dentro dos prazos definidos em Portaria Ministerial. Enquanto Município, são realizadas ações de promoção à saúde, prevenção, detecção de doenças e educação em saúde. Além disso, a VE notifica, investiga e encerra os casos de doenças e mortalidade do município. Neste quadrimestre (Janeiro a Abril de 2025) apresentamos os seguintes dados sobre os casos notificados:

Agravos Notificados	Total de Casos
Atendimento Antirrábico	26
Acidentes por animais peçonhentos	8
Hepatites Virais	1
Sífilis Congênita	2

RUA BOA VIAGEM, S/N – CENTRO – SANTA LUZIA DO ITANHY - CEP: 49.230-000 TEL. (79)  
3548-1210  
E-MAIL: secsaude@gmail.com



**ESTADO DE SERGIPE**  
**FUNDO MUNICIPAL DE SAÚDE DE SANTA LUZIA DO ITANHY**  
**SECRETARIA MUNICIPAL DE SAÚDE**  
**CNPJ: 11.244.267/0001-40**

Sífilis em gestante	4
Sífilis Não especificada	9
Síndrome do Corrimento cervical em mulheres	6
Toxoplasmose congênita	0
Violência Interpessoal/Autoprovocada	9

Fonte: SINAN/SMS/2025

Sobre o Programa de Controle da Esquistossomose, nesse quadrimestre foram informados 14 casos, sendo dispensados 76 comprimidos de Praziquantel, fornecidos pelo MS. Todos os casos foram identificados, tratados e acompanhados pelas equipes da Atenção Básica.

#### Óbitos e Nascimentos

<b>Número de Nascidos Vivos e Óbitos Elegíveis</b>	<b>Total (Janeiro a Abril 2025)</b>
Número de Nascidos Vivos	47
Número de Óbito fetal	1
Número de Óbitos em menores de 1 ano	0
Óbitos em mulheres em idade fértil MIF (10 a 49 anos)	2
Óbitos Maternos declarados	0
Óbitos de 50 anos e mais	12
Óbitos com causa básica definida * CID R99	1
Número de óbitos	16

Fonte: SINASC/SIM/2025



ESTADO DE SERGIPE  
FUNDO MUNICIPAL DE SAÚDE DE SANTA LUZIA DO ITANHY  
SECRETARIA MUNICIPAL DE SAÚDE  
CNPJ: 11.244.267/0001-40

**Números de nascidos vivos por tipo de parto, residentes do município de Santa Luzia do Itanhi no terceiro quadrimestre de 2025:**

<b>Tipo de Parto</b>	<b>Total (Janeiro a Abril de 2025)</b>
Vaginal	29
Cesárea	18
Total de Partos	47

Fonte: SINASC/2025

### **Vigilância Epidemiológica e Endemias**

A Coordenação de Vigilância Epidemiológica juntamente com os Agentes Comunitários de Endemias, durante esse mês realizaram Ações Educativas e de Combate ao Mosquito *Aedes aegypti* com utilização do larvicida para o tratamento da água na sede e no povoado Crasto. Além disso, a pedido dessa Coordenação e da Secretária de Saúde foi solicitado por meio de Ofício à Secretaria do Estado da Saúde a disponibilização do carro fumacê para as localidades supracitadas, devido a infestação de mosquitos e muriçocas por conta das chuvas e o relevo dos terrenos que acumulam água. Todos os casos notificados tanto no Hospital Regional Jessé Fontes, como nas Unidades Básicas de Saúde do município foram investigados e encerrados no SINAN. Ressalta-se que, no último LIA o nosso município está com o índice é ? %, que é considerado baixo risco.

Segue abaixo as fotos autorizadas das ações:

Cartazes sobre a dengue, foram impressos e distribuídos pelos Agentes de Endemias.



ESTADO DE SERGIPE  
FUNDO MUNICIPAL DE SAÚDE DE SANTA LUZIA DO ITANHY  
SECRETARIA MUNICIPAL DE SAÚDE  
CNPJ: 11.244.267/0001-40



### Vigilância Epidemiológica e Imunização

As ações de vacinação da população, continuam sendo fundamentais para a proteção contra as doenças existentes, e até mesmo as que foram erradicadas,

RUA BOA VIAGEM, S/N – CENTRO – SANTA LUZIA DO ITANHY - CEP: 49.230-000 TEL. (79)  
3548-1210  
E-MAIL: [secsaude@gmail.com](mailto:secsaude@gmail.com)



**ESTADO DE SERGIPE**  
**FUNDO MUNICIPAL DE SAÚDE DE SANTA LUZIA DO ITANHY**  
**SECRETARIA MUNICIPAL DE SAÚDE**  
**CNPJ: 11.244.267/0001-40**

como a poliomielite, sarampo, entre outras. De modo que, a imunização deve ser mantida, apesar dos obstáculos frente à pandemia causada pelo SARS-CoV-2. Neste contexto, é necessário a união de esforços para a realização de ações de vacinação efetivas, com a finalidade de interromper a circulação dos vírus, bem como, das demais doenças. Assim, durante esse quadrimestre iniciado no mês de maio, continuamos com a vacinação contra a covid-19 e com a campanha contra Influenza.

Este relatório foi elaborado tendo como base o Calendário Nacional de Imunização. Nota técnica da Campanha de Multivacinação e Nota técnica da Secretaria do Estado da Saúde para a introdução da vacina febre amarela no estado de Sergipe.

Dessa forma, o presente relatório destaca a importância da vacinação de toda a população, sobretudo das crianças para evitar os agravos. Como também, demonstra o trabalho e o esforço da Secretaria Municipal de Saúde através da Coordenação de Imunização, para atingir o percentual de crianças vacinadas contra Covid-19 e a vacinação de rotina.

### **Conclusão**

Conclui-se que, os resultados das ações de saúde de modo geral, têm sido satisfatórias. Mas, faz-se necessária a continuação do trabalho desenvolvido pela Secretaria Municipal de Saúde por meio das Coordenação da Atenção Primária, Vigilância Epidemiológica e de Endemias, a fim de reduzir os agravos à saúde da população por meio da prevenção, e buscando promover a saúde tanto individual como coletiva, com o apoio da comunidade. A relevância destas ações remete ao seu valor para a Saúde da população do município em geral.

Assim, os profissionais de saúde da Secretaria, através das suas coordenações, Equipes Saúde da Família, que puderam refletir, e se reinventar para ofertar uma melhor assistência, mesmo com dificuldades de transportes e recursos, tendo a união como interface, construindo novos pensamentos sobre a forma de cuidar da população Luziense.



**ESTADO DE SERGIPE**  
**FUNDO MUNICIPAL DE SAÚDE DE SANTA LUZIA DO ITANHY**  
**SECRETARIA MUNICIPAL DE SAÚDE**  
**CNPJ: 11.244.267/0001-40**

A Coordenação da Vigilância Epidemiológica juntamente com a Coordenação de Endemias, Imunização e com as Equipes da Estratégia de Saúde da Família (ESF), promoveram neste 2º quadrimestre diversas ações em saúde para a população, como oferta de testagem rápida para Covid-19 e Infecções Sexualmente Transmissíveis (IST's), vacinação, conscientização e tratamento de focos do mosquito *Aedes aegypti*, entre outras, seguindo cronograma. As ações da Vigilância Epidemiológica são fundamentais para a proteção contra as doenças existentes e até mesmo para a prevenção de outros agravos.

Este relatório foi elaborado tendo como base os Cronogramas de Ações da Vigilância Epidemiológica em 2025, da Atenção Primária e Imunização, além do Calendário Nacional de Imunização 2025, bem como, das recomendações do Ministério da Saúde e da Secretaria Estadual de Saúde sobre os demais agravos de Notificação Compulsória.

Dessa forma, o presente relatório destaca a importância das ações de saúde para a população, sobretudo a prevenção e a detecção precoce dos agravos, a fim de evitar complicações. Como também, demonstra o trabalho e o esforço da Secretaria Municipal de Saúde através das Coordenações supracitadas. A relevância destas ações remete ao seu valor para a Saúde da população do município como um todo.

### **Metodologia**

A Secretaria Municipal de Saúde juntamente com a Coordenação de Epidemiologia, Imunização, Endemias e as Equipes da ESF, ao longo desse 2º quadrimestre, realizou diversas ações como: busca ativa para vacinação, testagem rápida para covid-19 e IST's, visitas domiciliares, distribuição de panfletos, cartazes, preservativos masculinos e femininos fornecidos pelo Ministério da Saúde, além de busca ativa de sintomáticos respiratórios e realização de exames diagnósticos para tuberculose e outras doenças. Tendo como suporte, a Equipe de Assessoria de Comunicação (ASCOM), para difusão das informações sobre as ações e das datas comemorativas da saúde nas mídias sociais, além do carro de som, para alcançar o objetivo maior que é



**ESTADO DE SERGIPE**  
**FUNDO MUNICIPAL DE SAÚDE DE SANTA LUZIA DO ITANHY**  
**SECRETARIA MUNICIPAL DE SAÚDE**  
**CNPJ: 11.244.267/0001-40**

a promoção da saúde e prevenção de agravos, sempre buscando ofertar o melhor para saúde da população Luziense.

### **Resultados**

#### **✓ Maio**

A Coordenação de Vigilância Epidemiológica juntamente com os Agentes Comunitários de Saúde, durante esse mês realizaram as atividades em domicílio com educação em saúde sobre as doenças diarreicas agudas e entrega do hipoclorito de sódio a 2,5%, fornecidos pelo Ministério da Saúde para tratar a água de consumo humano nas mesmas localidades, além da entrega de folhetos informativos impressos.

Durante este mês, enquanto o Núcleo de Educação Permanente, realizou o treinamento com as enfermeiras e técnicas de enfermagem do município, cerca de 14 técnicos e 1 enfermeira participaram do treinamento sobre a execução do teste rápido para as IST's, durante o curso, foram oferecidos testes rápidos para Infecções Sexualmente Transmissíveis (HIV, Sífilis, Hepatite B e C e Covid-19) para a população.



**ESTADO DE SERGIPE**  
**FUNDO MUNICIPAL DE SAÚDE DE SANTA LUZIA DO ITANHY**  
**SECRETARIA MUNICIPAL DE SAÚDE**  
**CNPJ: 11.244.267/0001-40**



Ainda neste mês, a Coordenação de Vigilância Epidemiológica e Imunização participaram de uma capacitação sobre Imunização com a equipe do CRIE na UFS.



**ESTADO DE SERGIPE**  
**FUNDO MUNICIPAL DE SAÚDE DE SANTA LUZIA DO ITANHY**  
**SECRETARIA MUNICIPAL DE SAÚDE**  
**CNPJ: 11.244.267/0001-40**

Durante o mês foi abordado com as equipes sobre a redução da mortalidade materna, buscando esclarecer dúvidas sobre encaminhamentos, notificação e a importância da investigação das doenças de base por meio dos exames e história clínica.



Em alusão ao 18 de maio, foi abordado sobre o abuso e exploração sexual de crianças e adolescentes, bem como da notificação compulsória pelas equipes de saúde e órgãos setoriais.

**RUA BOA VIAGEM, S/N – CENTRO – SANTA LUZIA DO ITANHY - CEP: 49.230-000 TEL. (79)  
3548-1210  
E-MAIL: secsaude@gmail.com**



ESTADO DE SERGIPE  
FUNDO MUNICIPAL DE SAÚDE DE SANTA LUZIA DO ITANHÝ  
SECRETARIA MUNICIPAL DE SAÚDE  
CNPJ: 11.244.267/0001-40



Em relação a Covid-19, nenhum paciente testou positivo e se recuperaram, de modo que, continuam sendo ofertados os testes rápidos e Rt-PCR para covid-19 nas Unidades Básicas de Saúde, além da busca ativa de assintomático durante as ações. Todos os casos são registrados no E-sus notifica e no formulário eletrônico disponibilizado pela Secretaria Estadual da Saúde.

Ainda neste mês, a Coordenação de Vigilância Epidemiológica, juntamente com os agentes de saúde e agentes de combate às endemias, promoveram a busca ativa de focos e o devido tratamento, sendo realizado o trabalho de campo contra a Dengue com a intensificação de visitas domiciliares nos povoados e na sede, pelos agentes de endemias sempre em vigilância do mosquito *Aedes aegypti*, além de orientações sobre outros agravos e animais peçonhentos.



ESTADO DE SERGIPE  
FUNDO MUNICIPAL DE SAÚDE DE SANTA LUZIA DO ITANHÝ  
SECRETARIA MUNICIPAL DE SAÚDE  
CNPJ: 11.244.267/0001-40



Algumas cuidados podem te salvar

## COMO EVITAR ESCORPIÕES



Eliminar as baratas, que são alimentos para os escorpiões.



Tampar ralos e caixas de gordura.



Fechar buracos e frestas em paredes, janelas, portas, pisos e muros.



Verificar lençóis e arredores da cama, mantendo cobertas afastadas do chão.



Limpar quintais e terrenos, evitando entulhos.



Usar botas e luvas para remover o entulho e manter os lixos fechados.



Evitar madeiras, telhas e tijolos em áreas próximas à casa.



Examinar roupas e calçados antes de usar.

Em caso de acidente com escorpião, é essencial limpar o local da picada com água e sabão e buscar atendimento médico imediatamente no local mais próximo. Se possível, capture o animal e leve-o ao serviço de saúde, pois a identificação da espécie pode ajudar no diagnóstico e tratamento adequado.



RUA BOA VIAGEM, S/N – CENTRO – SANTA LUZIA DO ITANHÝ - CEP: 49.230-000 TEL. (79)

3548-1210

E-MAIL: [secsaude@gmail.com](mailto:secsaude@gmail.com)



ESTADO DE SERGIPE  
FUNDO MUNICIPAL DE SAÚDE DE SANTA LUZIA DO ITANHY  
SECRETARIA MUNICIPAL DE SAÚDE  
CNPJ: 11.244.267/0001-40



**SAIBA COMO  
AGIR AO  
ENCONTRAR**

### ATENÇÃO AO CARAMUJO

-  Higienize bem as frutas, verduras e legumes;
-  Nunca os leve para casa;
-  Nunca ingira os moluscos capturados;
-  Nunca use como isca para peixes;
-  Não use pesticidas para eliminação do caramujo.



### CAMPANHA DE COMBATE AO CARAMUJO AFRICANO

CARAMUJO  
AFRICANO



-  TRASEIRA PONTUDA
-  CONCHA MAIS ESCURA
-  BORDA AFIADA

CARAMUJO  
NATIVO



-  TRASEIRA ARREDONDADA
-  CONCHA MAIS CLARA
-  BORDA ARREDONDADA



RUA BOA VIAGEM, S/N – CENTRO – SANTA LUZIA DO ITANHY - CEP: 49.230-000 TEL. (79)  
3548-1210  
E-MAIL: secsaude@gmail.com



ESTADO DE SERGIPE  
FUNDO MUNICIPAL DE SAÚDE DE SANTA LUZIA DO ITANHY  
SECRETARIA MUNICIPAL DE SAÚDE  
CNPJ: 11.244.267/0001-40

# LEISHMANIOSE

 Proteja seu cachorro e sua família

Medidas simples que podem  
ajudar a se proteger do mosquito:



Mantenha seu quintal e a casinha do seu cachorro sempre limpos.



Vacine o seu bichinho!



Embale muito bem o seu lixo e não jogue em terrenos baldios.



Instale em sua casa e na casinha ou no canil de seu cãozinho telas com buracos bem pequenins (o mosquito é muito pequeno).



Evite o acúmulo de matéria orgânica em seu quintal como restos de comidas, montes de folhas e fezes de animais.



Evite expor o seu bichinho ao ataque do mosquito que age principalmente à noite e ao amanhecer.



Use em seu cachorro produtos veterinários destinados a repelir o mosquito (coleiras, sprays, shampoos).



Fique atento à saúde de seu bichinho e em caso de suspeita levar imediatamente a um veterinário.



RUA BOA VIAGEM, S/N – CENTRO – SANTA LUZIA DO ITANHY - CEP: 49.230-000 TEL. (79)  
3548-1210  
E-MAIL: [secsaude@gmail.com](mailto:secsaude@gmail.com)



ESTADO DE SERGIPE  
FUNDO MUNICIPAL DE SAÚDE DE SANTA LUZIA DO ITANHY  
SECRETARIA MUNICIPAL DE SAÚDE  
CNPJ: 11.244.267/0001-40



**VOCÊ SABE O QUE É ESPOROTRICOSE?**  
**SABIA QUE ELA TEM CURA?**

**FIQUE ATENTO ÀS ESTAS INFORMAÇÕES!**

**O QUE É A ESPOROTRICOSE?**  
É uma micose subcutânea de notificação compulsória, que surge quando o fungo do gênero sporothrix entra no organismo. (RESOLUÇÃO SESA 093/2022).



**COMO TRANSMITE?**  
A transmissão ocorre principalmente por meio de traumas decorrentes de acidentes com espinhos, palhas, lascas de madeira, vegetais em decomposição.

**COMO É FEITO O DIAGNÓSTICO?**  
Mediante consulta com o médico ou médico veterinário que irá coletar informações e material para exame específico da doença.

**TEM CURA?**  
Sim, a doença tem cura.

**QUAL O TRATAMENTO?**  
O tratamento deve ser seguido conforme recomendação do médico e médico veterinário. É importante não interromper o tratamento para obter cura completa.

**COMO PREVENIR?**  
Utilizar luvas ao manipular terras, plantas espinhosas e animais; Castrar os animais; Consultas veterinárias regulares; Isolamento de animais em tratamento; Manter ambientes externos limpos; Não interromper o tratamento.

PIB SA AI

#### ✓ Junho

O mês de junho é voltado para as ações de vigilância em saúde, com o foco nos festejos juninos, combate às IST e na prevenção da Gravidez na adolescência, em todas as áreas das equipes de saúde da família. Foram realizadas palestras educativas, também foram oferecidos testes rápidos para Infecções Sexualmente Transmissíveis (HIV, Sífilis, Hepatite B e C e Covid-19), bem como, o monitoramento dos contatos de pacientes que obtiveram o resultado positivo para as respectivas doenças.

Destaca-se que, neste mês continuamos com as atividades em domicílio com educação em saúde e entrega do hipoclorito de sódio a 2,5%, fornecidos pelo Ministério da Saúde para o tratamento da água de consumo humano, que é realizada mensalmente pelos ACS, além da entrega de folhetos informativos. A Coordenação de Vigilância realiza e acompanha a distribuição do hipoclorito, bem como, notifica no SIVEP os casos de DDA (Doenças Diarreicas Agudas), que são informados pelas Equipes do ESF e são tratados.

RUA BOA VIAGEM, S/N – CENTRO – SANTA LUZIA DO ITANHY - CEP: 49.230-000 TEL. (79)  
3548-1210  
E-MAIL: [secsaude@gmail.com](mailto:secsaude@gmail.com)



**ESTADO DE SERGIPE**  
**FUNDO MUNICIPAL DE SAÚDE DE SANTA LUZIA DO ITANHY**  
**SECRETARIA MUNICIPAL DE SAÚDE**  
**CNPJ: 11.244.267/0001-40**

Ressalte-se que, após a capacitação, a Supervisora dos Agentes de endemias Simaria, passou a fazer a análise de 100% dos Culicídeos que são enviados ao Lacen.



Foto: Supervisora de endemias fazendo análise dos Culicídeos.

✓ **Julho**

**RUA BOA VIAGEM, S/N – CENTRO – SANTA LUZIA DO ITANHY - CEP: 49.230-000 TEL. (79)  
3548-1210  
E-MAIL: secsaude@gmail.com**



**ESTADO DE SERGIPE**  
**FUNDO MUNICIPAL DE SAÚDE DE SANTA LUZIA DO ITANHY**  
**SECRETARIA MUNICIPAL DE SAÚDE**  
**CNPJ: 11.244.267/0001-40**

Neste mês, retomamos a busca ativa e ações educativas contra a tuberculose, foram realizadas palestras nas UBS do município sobre o tema e busca ativa de sintomáticos..



Foto: Coordenadora da VE Kelly Rocha e ACS Reginaldo, durante busca ativa de caso de TB na sede.

Houve ainda, intensificação de visitas domiciliares nos povoados e na sede, pelos agentes de endemias sempre em vigilância do mosquito *Aedes aegypti*, cujo, último fim de semana de novembro acontece o dia Nacional de Combate ao *Aedes aegypti* e assim a Coordenação de Vigilância Epidemiológica com a equipe de endemias realizou novamente ações educativas e de prevenção. Ressalta-se que , o LIA foi 4,8%. Segue fotos dos ACE em ação:



**ESTADO DE SERGIPE**  
**FUNDO MUNICIPAL DE SAÚDE DE SANTA LUZIA DO ITANHY**  
**SECRETARIA MUNICIPAL DE SAÚDE**  
**CNPJ: 11.244.267/0001-40**



**RUA BOA VIAGEM, S/N – CENTRO – SANTA LUZIA DO ITANHY - CEP: 49.230-000 TEL. (79)  
3548-1210  
E-MAIL: [secsaude@gmail.com](mailto:secsaude@gmail.com)**



**ESTADO DE SERGIPE**  
**FUNDO MUNICIPAL DE SAÚDE DE SANTA LUZIA DO ITANHY**  
**SECRETARIA MUNICIPAL DE SAÚDE**  
**CNPJ: 11.244.267/0001-40**

A Saúde do Trabalhador é uma premissa no SUS, assim neste mês de Julho a coordenação de Vigilância Epidemiológica e a Técnica de Segurança do trabalho Caroline Morais, realizaram palestra sobre o uso de Equipamentos de Proteção Individual (EPI), e a importância da notificação do acidente de trabalho. Além disso, foram distribuídos os EPIS, como Luvas, botas, chapéus e máscara.



**RUA BOA VIAGEM, S/N – CENTRO – SANTA LUZIA DO ITANHY - CEP: 49.230-000 TEL. (79)  
3548-1210  
E-MAIL: secsaude@gmail.com**



ESTADO DE SERGIPE  
FUNDO MUNICIPAL DE SAÚDE DE SANTA LUZIA DO ITANHY  
SECRETARIA MUNICIPAL DE SAÚDE  
CNPJ: 11.244.267/0001-40

✓ **Agosto**

O mês de Agosto, cujo o foco é o combate a violência contra Mulher e saúde do trabalhador, bem como apoio às lutas pelos seus direitos e por melhores condições de trabalho. Neste sentido, promovemos ações de educação em saúde sobre o Agosto Lilás, juntamente com a equipe do CREAS e a Técnica de Segurança do Trabalhadora Caroline Moraes, visto que é uma temática para ser trabalhada com a intersetorialidade. De modo que, pensamos em estratégias para levar o acesso às informações sobre o tema as mulheres trabalhadoras Secretaria de obras e sobre as IST's, chamando a atenção para a prevenção, a assistência e a proteção dos direitos das pessoas infectadas. Foram ofertadas também testagem rápida, vacinas, aferição de pressão arterial e glicemia e distribuição de preservativos e panfletos educativos.

**AGOSTO**  
*Lilás*

CAMPANHA DE CONSCIENTIZAÇÃO PELO  
FIM DA VIOLÊNCIA CONTRA A MULHER

**Data: 14/08/25 Local: Secretaria de obras**  
**Hora: 08 horas Público-alvo: Mulheres e trabalhadores em geral**

**Será ofertado palestra, teste rápido e preservativos.**

PREFEITURA MUNICIPAL DE  
**SANTA LUZIA DO ITANHY**

**SMS**  
SECRETARIA MUNICIPAL DE SAÚDE

RUA BOA VIAGEM, S/N – CENTRO – SANTA LUZIA DO ITANHY - CEP: 49.230-000 TEL. (79)  
3548-1210  
E-MAIL: [secsaude@gmail.com](mailto:secsaude@gmail.com)



**ESTADO DE SERGIPE**  
**FUNDO MUNICIPAL DE SAÚDE DE SANTA LUZIA DO ITANHY**  
**SECRETARIA MUNICIPAL DE SAÚDE**  
**CNPJ: 11.244.267/0001-40**

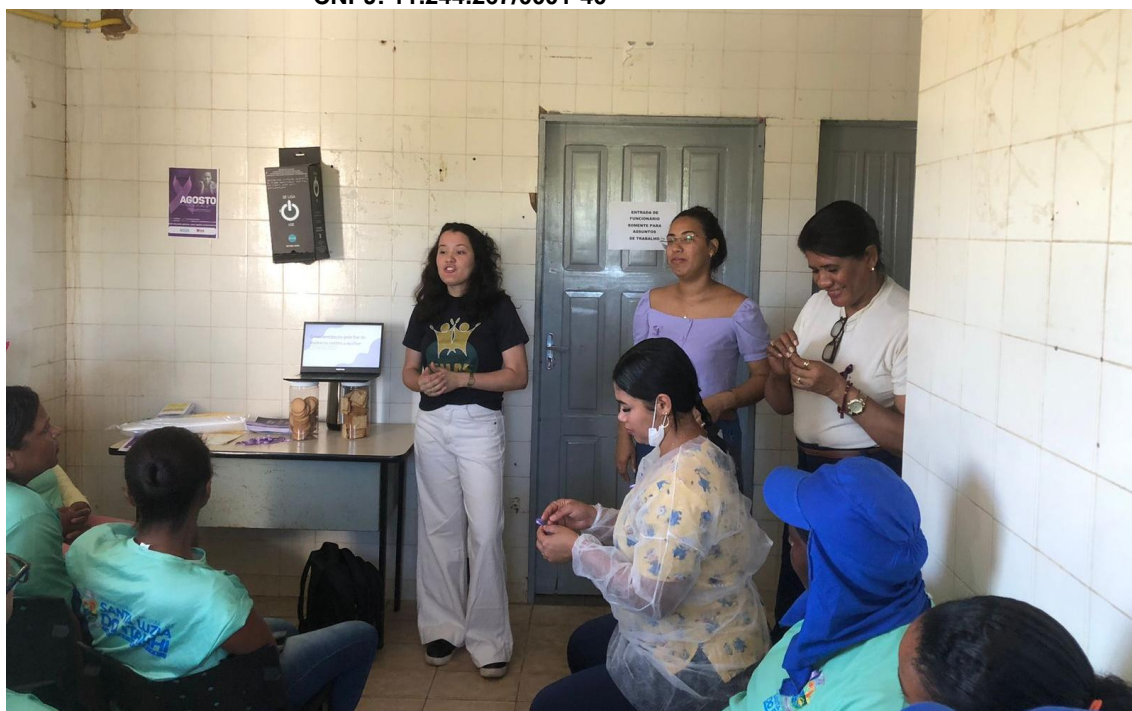

**RUA BOA VIAGEM, S/N – CENTRO – SANTA LUZIA DO ITANHY - CEP: 49.230-000 TEL. (79)  
3548-1210  
E-MAIL: [secsaude@gmail.com](mailto:secsaude@gmail.com)**



**ESTADO DE SERGIPE**  
**FUNDO MUNICIPAL DE SAÚDE DE SANTA LUZIA DO ITANHY**  
**SECRETARIA MUNICIPAL DE SAÚDE**  
**CNPJ: 11.244.267/0001-40**

Por fim, enquanto Vigilância em Saúde, é uma prerrogativa do SUS trabalhar com a intersectorialidade para juntos prevenir e combater os agravos à saúde. Assim, a Coordenação de Vigilância Epidemiológica, Vigilância Sanitária juntamente ao Coordenação do PSE e a equipe de Saúde da Família do Povoado Rua da palha, a convite da diretora da escola do referido povoado, participaram do III Encontro com as famílias da comunidade, na oportunidade discutimos sobre gravidez na adolescência, dengue, higiene, uso do hipoclorito para o tratamento da água. Além disso, foram ofertados teste rápido para IST, vacinas, aferição de pressão arterial e glicemia capilar , consulta médica aos pais, crianças e adolescentes, professores e colaboradores da escola.





**ESTADO DE SERGIPE**  
**FUNDO MUNICIPAL DE SAÚDE DE SANTA LUZIA DO ITANHY**  
**SECRETARIA MUNICIPAL DE SAÚDE**  
**CNPJ: 11.244.267/0001-40**



### **Vigilância Epidemiológica e os Sistemas de Informação da Saúde**

A Vigilância Epidemiológica (VE), dentro das suas atribuições inclui a alimentação dos sistemas de informação sobre os agravos de notificação compulsória, a natalidade, mortalidade, entre outros e são comunicados a nível Estadual e Federal, dentro dos prazos definidos em Portaria Ministerial. Enquanto Município, são realizadas ações de promoção à saúde, prevenção, detecção de doenças e educação em saúde. Além disso, a VE notifica, investiga e encerra os casos de doenças e mortalidade do município. Neste quadrimestre (Maio a Agosto de 2025) apresentamos os seguintes dados sobre os casos notificados:

<b>Agravos Notificados</b>	<b>Total de Casos</b>
Atendimento Antirrábico	11
Acidentes por animais peçonhentos	13
Hepatites Virais	1

**RUA BOA VIAGEM, S/N – CENTRO – SANTA LUZIA DO ITANHY - CEP: 49.230-000 TEL. (79)  
3548-1210  
E-MAIL: secsaude@gmail.com**



ESTADO DE SERGIPE  
FUNDO MUNICIPAL DE SAÚDE DE SANTA LUZIA DO ITANHY  
SECRETARIA MUNICIPAL DE SAÚDE  
CNPJ: 11.244.267/0001-40

Sífilis Congênita	0
Sífilis em gestante	2
Sífilis Não especificada	3
Síndrome do Corrimento cervical em mulheres	2
Toxoplasmose congênita	0
Violência Interpessoal/Autoprovocada	22

Fonte: SINAN/SMS/2025

Sobre o Programa de Controle da Esquistossomose, nesse quadrimestre foram informados 12 casos, sendo dispensados 74 comprimidos de Praziquantel, fornecidos pelo MS. Todos os casos foram identificados, tratados e acompanhados pelas equipes da Atenção Básica.

#### Óbitos e Nascimentos

Número de Nascidos Vivos e Óbitos Elegíveis	Total (Maio a Agosto 2025)
Número de Nascidos Vivos	72
Número de Óbito fetal	1
Número de Óbitos em menores de 1 ano	1
Óbitos em mulheres em idade fértil MIF (10 a 49 anos)	2
Óbitos Maternos declarados	0
Óbitos de 50 anos e mais	10
Óbitos com causa básica definida * CID R99	0
Número de óbitos	14

RUA BOA VIAGEM, S/N – CENTRO – SANTA LUZIA DO ITANHY - CEP: 49.230-000 TEL. (79) 3548-1210

E-MAIL: secsaude@gmail.com



**ESTADO DE SERGIPE**  
**FUNDO MUNICIPAL DE SAÚDE DE SANTA LUZIA DO ITANHY**  
**SECRETARIA MUNICIPAL DE SAÚDE**  
**CNPJ: 11.244.267/0001-40**

Fonte: SINASC/SIM/2025

**Números de nascidos vivos por tipo de parto, residentes do município de Santa Luzia do Itanhý no Segundo quadrimestre de 2025:**

<b>Tipo de Parto</b>	<b>Total (Janeiro a Abril de 2025)</b>
Vaginal	41
Cesárea	31
<b>Total de Partos</b>	<b>72</b>

Fonte: SINASC/2025

**Vigilância Epidemiológica e Endemias**

A Coordenação de Vigilância Epidemiológica juntamente com os Agentes Comunitários de Endemias, durante esse mês realizaram Ações Educativas e de Combate ao Mosquito *Aedes aegypti* com utilização do larvicida para o tratamento da água na sede e nos povoados. Todos os casos notificados tanto no Hospital Regional Jessé Fontes, como nas Unidades Básicas de Saúde do município foram investigados e encerrados no SINAN. Ressalta-se que, no último LIA o nosso município está com o índice de 4,8 %, que é considerado médio risco.

**Vigilância Epidemiológica e Imunização**

As ações de vacinação da população, continuam sendo fundamentais para a proteção contra as doenças existentes, e até mesmo as que foram erradicadas, como a poliomielite, sarampo, entre outras. De modo que, a imunização deve ser mantida, apesar dos obstáculos frente à pandemia causada pelo SARS-CoV-2. Neste contexto, é necessário a união de esforços para a realização de ações de vacinação efetivas, com a finalidade de interromper a circulação dos vírus, bem como, das demais doenças. Assim, durante esse quadrimestre iniciado no mês



**ESTADO DE SERGIPE**  
**FUNDO MUNICIPAL DE SAÚDE DE SANTA LUZIA DO ITANHY**  
**SECRETARIA MUNICIPAL DE SAÚDE**  
**CNPJ: 11.244.267/0001-40**

de maio, continuamos com a vacinação contra a covid-19 e com a campanha contra Influenza.

Este relatório foi elaborado tendo como base o Calendário Nacional de Imunização. Nota técnica da Campanha de Multivacinação e Nota técnica da Secretaria do Estado da Saúde para a introdução da vacina febre amarela no estado de Sergipe.

Dessa forma, o presente relatório destaca a importância da vacinação de toda a população, sobretudo das crianças para evitar os agravos. Como também, demonstra o trabalho e o esforço da Secretaria Municipal de Saúde através da Coordenação de Imunização, para atingir o percentual de crianças vacinadas contra Covid-19 e a vacinação de rotina.

### **Conclusão**

Conclui-se que, os resultados das ações de saúde de modo geral, têm sido satisfatórias. Mas, faz-se necessária a continuação do trabalho desenvolvido pela Secretaria Municipal de Saúde por meio da Coordenação da Atenção Primária, Vigilância Epidemiológica e de Endemias, a fim de reduzir os agravos à saúde da população por meio da prevenção, e buscando promover a saúde tanto individual como coletiva, com o apoio da comunidade. A relevância destas ações remete ao seu valor para a Saúde da população do município em geral.

Assim, os profissionais de saúde da Secretaria, através das suas coordenações, Equipes Saúde da Família, que puderam refletir, e se reinventar para ofertar uma melhor assistência, mesmo com dificuldades de transportes e recursos, tendo a união como interface, construindo novos pensamentos sobre a forma de cuidar da população Luziense.

A Coordenação da Vigilância Epidemiológica juntamente com a Coordenação de Endemias, Imunização e com as Equipes da Estratégia de Saúde da Família (ESF), promoveram neste 3º quadrimestre diversas ações em saúde para a população, como oferta de testagem rápida para Covid-19 e Infecções



**ESTADO DE SERGIPE**  
**FUNDO MUNICIPAL DE SAÚDE DE SANTA LUZIA DO ITANHY**  
**SECRETARIA MUNICIPAL DE SAÚDE**  
**CNPJ: 11.244.267/0001-40**

Sexualmente Transmissão (IST's), vacinação, conscientização e tratamento de focos do mosquito *Aedes aegypti*, entre outras, seguindo cronograma. As ações da Vigilância Epidemiológica são fundamentais para a proteção contra as doenças existentes e até mesmo para a prevenção de outros agravos.

Este relatório foi elaborado tendo como base os Cronogramas de Ações da Vigilância Epidemiológica em 2025, da Atenção Primária e Imunização, além do Calendário Nacional de Imunização 2025, bem como, das recomendações do Ministério da Saúde e da Secretaria Estadual de Saúde sobre os demais agravos de Notificação Compulsória.

Dessa forma, o presente relatório destaca a importância das ações de saúde para a população, sobretudo a prevenção e a detecção precoce dos agravos, a fim de evitar complicações. Como também, demonstra o trabalho e o esforço da Secretaria Municipal de Saúde através das Coordenações supracitadas. A relevância destas ações remete ao seu valor para a Saúde da população do município como um todo.

### **Metodologia**

A Secretaria Municipal de Saúde juntamente com a Coordenação de Epidemiologia, Imunização, Endemias e as Equipes da ESF, ao longo desse 3º quadrimestre, realizou diversas ações como: busca ativa para vacinação, testagem rápida para covid-19 e IST's, visitas domiciliares, distribuição de panfletos, cartazes, preservativos masculinos e femininos fornecidos pelo Ministério da Saúde, além de busca ativa de sintomáticos respiratórios e realização de exames diagnósticos para tuberculose e outras doenças. Tendo como suporte, a Equipe de Assessoria de Comunicação (ASCOM), para difusão das informações sobre as ações e das datas comemorativas da saúde nas mídias sociais, além do carro de som, para alcançar o objetivo maior que é a promoção da saúde e prevenção de agravos, sempre buscando ofertar o melhor para saúde da população Luziense.

### **Resultados**

**RUA BOA VIAGEM, S/N – CENTRO – SANTA LUZIA DO ITANHY - CEP: 49.230-000 TEL. (79)  
3548-1210  
E-MAIL: secsaude@gmail.com**



**ESTADO DE SERGIPE**  
**FUNDO MUNICIPAL DE SAÚDE DE SANTA LUZIA DO ITANHY**  
**SECRETARIA MUNICIPAL DE SAÚDE**  
**CNPJ: 11.244.267/0001-40**

✓ **Setembro**

A Coordenação de Vigilância Epidemiológica juntamente com os Agentes Comunitários de Saúde, durante esse mês realizaram as atividades em domicílio com educação em saúde sobre as doenças diarreicas agudas e entrega do hipoclorito de sódio a 2,5%, fornecidos pelo Ministério da Saúde para tratar a água de consumo humano nas mesmas localidades, além da entrega de folhetos informativos impressos.

Em relação a Covid-19, 1 paciente testou positivo e 9 suspeitos se recuperaram, de modo que, continuam sendo ofertados os testes rápidos e Rt-PCR para covid-19 nas Unidades Básicas de Saúde, além da busca ativa de assintomático durante as ações. Todos os casos são registrados no E-sus notifica e no formulário eletrônico disponibilizado pela Secretaria Estadual da Saúde.

Ainda neste mês, a Coordenação de Vigilância Epidemiológica, juntamente com os agentes de saúde e agentes de combate às endemias, promoveram a busca ativa de focos e o devido tratamento, sendo realizado o trabalho de campo contra a Dengue com a intensificação de visitas domiciliares nos povoados e na sede, pelos agentes de endemias sempre em vigilância do mosquito *Aedes aegypti*, além de orientações sobre outros agravos como os animais peçonhentos.



**ESTADO DE SERGIPE**  
**FUNDO MUNICIPAL DE SAÚDE DE SANTA LUZIA DO ITANHY**  
**SECRETARIA MUNICIPAL DE SAÚDE**  
**CNPJ: 11.244.267/0001-40**



**RUA BOA VIAGEM, S/N – CENTRO – SANTA LUZIA DO ITANHY - CEP: 49.230-000 TEL. (79)  
3548-1210  
E-MAIL: [secsaude@gmail.com](mailto:secsaude@gmail.com)**



ESTADO DE SERGIPE  
FUNDO MUNICIPAL DE SAÚDE DE SANTA LUZIA DO ITANHY  
SECRETARIA MUNICIPAL DE SAÚDE  
CNPJ: 11.244.267/0001-40

Algumas cuidados podem te salvar

## COMO EVITAR ESCORPIÕES



Eliminar as baratas, que são alimentos para os escorpiões.



Tampar ralos e caixas de gordura.



Fechar buracos e frestas em paredes, janelas, portas, pisos e muros.



Verificar lençóis e arredores da cama, mantendo cobertas afastadas do chão.



Limpar quintais e terrenos, evitando entulhos.



Usar botas e luvas para remover o entulho e manter os lixos fechados.



Evitar madeiras, telhas e tijolos em áreas próximas à casa.



Examinar roupas e calçados antes de usar.

Em caso de acidente com escorpião, é essencial limpar o local da picada com água e sabão e buscar atendimento médico imediatamente no local mais próximo. Se possível, capture o animal e leve-o ao serviço de saúde, pois a identificação da espécie pode ajudar no diagnóstico e tratamento adequado.



## SAIBA COMO AGIR AO ENCONTRAR

### ATENÇÃO AO CARAMUJO



Higienize bem as frutas, verduras e legumes;



Nunca ingira os moluscos capturados;



Nunca os leve para casa;



Nunca use como isca para peixes;



Não use pesticidas para eliminação do caramujo.

RUA BOA VIAGEM, S/N – CENTRO – SANTA LUZIA DO ITANHY - CEP: 49.230-000 TEL. (79) 3548-1210

E-MAIL: [secsaude@gmail.com](mailto:secsaude@gmail.com)



ESTADO DE SERGIPE  
FUNDO MUNICIPAL DE SAÚDE DE SANTA LUZIA DO ITANHY  
SECRETARIA MUNICIPAL DE SAÚDE  
CNPJ: 11.244.267/0001-40

## CAMPANHA DE COMBATE AO CARAMUJO AFRICANO

**CARAMUJO AFRICANO**



**CARAMUJO NATIVO**



- ✓ TRASEIRA PONTUDA
- ✓ CONCHA MAIS ESCURA
- ✓ BORDA AFIADA

- ✓ TRASEIRA ARREDONDADA
- ✓ CONCHA MAIS CLARA
- ✓ BORDA ARREDONDADA

# LEISHMANIOSE

 Proteja seu cachorro e sua família

### Medidas simples que podem ajudar a se proteger do mosquito:

-  Mantenha seu quintal e a casinha do seu cachorro sempre limpos.
-  Vacine o seu bichinho!
-  Embale muito bem o seu lixo e não jogue em terrenos baldios.
-  Instale em sua casa e na casinha ou no canil de seu cãozinho telas com buracos bem pequenos (o mosquito é muito pequeno).
-  Evite o acúmulo de matéria orgânica em seu quintal como restos de comidas, montes de folhas e fezes de animais.
-  Evite expor o seu bichinho ao ataque do mosquito que age principalmente à noite e ao amanhecer.
-  Use em seu cachorro produtos veterinários destinados a repelir o mosquito (coleiras, sprays, shampoos).
-  Fique atento à saúde de seu bichinho e em caso de suspeita levar imediatamente a um veterinário.

RUA BOA VIAGEM, S/N – CENTRO – SANTA LUZIA DO ITANHY - CEP: 49.230-000 TEL. (79) 3548-1210  
E-MAIL: [secsaude@gmail.com](mailto:secsaude@gmail.com)



ESTADO DE SERGIPE  
FUNDO MUNICIPAL DE SAÚDE DE SANTA LUZIA DO ITANHÝ  
SECRETARIA MUNICIPAL DE SAÚDE  
CNPJ: 11.244.267/0001-40



**VOCÊ SABE O QUE É ESPOROTRICOSE?**  
**SABIA QUE ELA TEM CURA?**

**FIQUE ATENTO ÀS ESTAS INFORMAÇÕES!**

**O QUE É A ESPOROTRICOSE?**  
É uma micose subcutânea de notificação compulsória, que surge quando o fungo do gênero sporothrix entra no organismo. (RESOLUÇÃO SESA 093/2022).



**COMO TRANSMITE?**  
A transmissão ocorre principalmente por meio de traumas decorrentes de acidentes com espinhos, palhas, lascas de madeira, vegetais em decomposição.

**COMO É FEITO O DIAGNÓSTICO?**  
Mediante consulta com o médico ou médico veterinário que irá coletar informações e material para exame específico da doença.

**TEM CURA?**  
Sim, a doença tem cura.

**QUAL O TRATAMENTO?**  
O tratamento deve ser seguido conforme recomendação do médico e médico veterinário. É importante não interromper o tratamento para obter cura completa.

**COMO PREVENIR?**  
Utilizar luvas ao manipular terras, plantas espinhosas e animais; Castrar os animais; Consultas veterinárias regulares; Isolamento de animais em tratamento; Manter ambientes externos limpos; Não interromper o tratamento.

© Meta AI

Ainda neste mês, trabalhamos na conscientização sobre o “Setembro Amarelo”, tanto da população quanto dos profissionais de saúde, oferecendo momentos de reflexão com roda de conversa, palestras educativas e encaminhamentos de casos ao psiquiatra e psicólogos do município. Além disso, enquanto vigilância epidemiológica, alertamos as equipes de saúde, quanto a notificação imediata das tentativas de suicídio e o seu devido monitoramento.



*Setembro*  
**amarelo**

**Mês de Prevenção ao Suicídio**

Nunca se esqueça de que você importa muito mais do que a opinião e o julgamento dos outros.  
Cuide de você em primeiro lugar. Se ame!

 

RUA BOA VIAGEM, S/N – CENTRO – SANTA LUZIA DO ITANHÝ - CEP: 49.230-000 TEL. (79)  
3548-1210  
E-MAIL: [secsaude@gmail.com](mailto:secsaude@gmail.com)



ESTADO DE SERGIPE  
FUNDO MUNICIPAL DE SAÚDE DE SANTA LUZIA DO ITANHY  
SECRETARIA MUNICIPAL DE SAÚDE  
CNPJ: 11.244.267/0001-40

Foram discutidos neste mês a prevenção da gravidez na adolescência, é uma pauta importante e sempre trabalhada pelo PSE nas escolas e pela Rede Intersetorial.

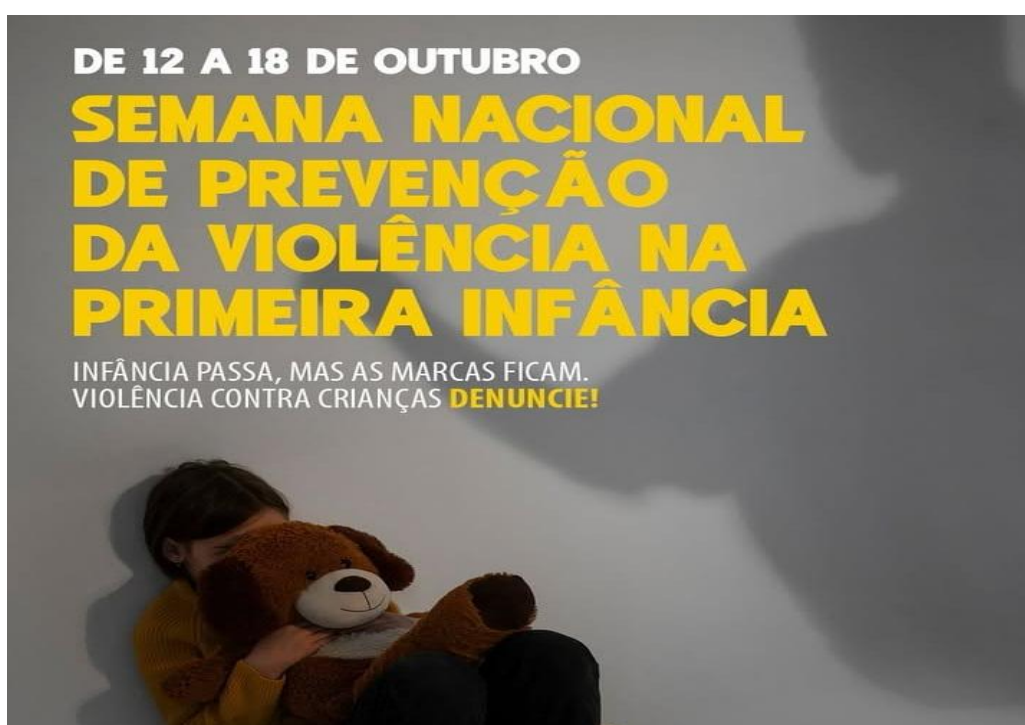

RUA BOA VIAGEM, S/N – CENTRO – SANTA LUZIA DO ITANHY - CEP: 49.230-000 TEL. (79)  
3548-1210  
E-MAIL: [secsaude@gmail.com](mailto:secsaude@gmail.com)



**ESTADO DE SERGIPE**  
**FUNDO MUNICIPAL DE SAÚDE DE SANTA LUZIA DO ITANHÝ**  
**SECRETARIA MUNICIPAL DE SAÚDE**  
**CNPJ: 11.244.267/0001-40**

Por fim, no dia 28 de setembro é o Dia Mundial da Luta contra a raiva, discutimos junto com os agentes de endemias e a veterinária, analisar os casos notificados de atendimentos antirrábicos no município, além de fazer o planejamento para a campanha de vacinação.



#### ✓ Outubro

O mês de outubro é voltado para as ações de vigilância em saúde, com o foco na campanha antirrábica que teve início no dia 06 e vai até o dia 07 de novembro, o objetivo da campanha é atingir a meta de 95%, além de fazer o levantamento dos animais doentes para uma avaliação da veterinária, bem como, a vigilância dos agravos em animais e que são passíveis a saúde da população.



**RUA BOA VIAGEM, S/N – CENTRO – SANTA LUZIA DO ITANHÝ - CEP: 49.230-000 TEL. (79)  
3548-1210  
E-MAIL: secsaude@gmail.com**



ESTADO DE SERGIPE  
FUNDO MUNICIPAL DE SAÚDE DE SANTA LUZIA DO ITANHÝ  
SECRETARIA MUNICIPAL DE SAÚDE  
CNPJ: 11.244.267/0001-40

CAMPANHA DE VACINAÇÃO

1/2

# ANTIRRÁBICA ANIMAL

LEVE O SEU MELHOR  
AMIGO PARA VACINAR



De 06 de outubro a 07 de novembro ocorrerá a campanha de vacinação antirrábica para cães e gatos a partir de 3 meses de idade. Pedimos à população que fique em casa no dia, separe o cartão de vacina do seu animal e o tutor do animal precisa estar presente.



Lembrando que a vacina também é um cuidado, para a prevenção da raiva animal e que pode atingir o ser humano. Cuide do seu melhor amigo e vacine-o.

2/2



## CRONOGRAMA

06/10 - Sede, Povoados: Priapu 1 e 2; Pau torto 1 e 2;  
07/10 - Sede, Taboa de Cima e de Baixo, Baixa Funda;  
08/10 - Sede, Cajazeiras, Pedra d'água, Bode;  
09/10 - Sede, Crasto;  
14/10 - Sede, Rua da Palha, Pedra Furada;  
15/10 - Sede, Bom Viver, Coqueiro, Tapera, Piaçava;  
16/10 - Sede, Botequim;  
21/10 - Sede, Mangabeira;  
22/10 - Sede, Mocambo, Retiro;  
23/10 - Sede, Gonçala, Malíca Bonfim, sítios e fazendas;  
24/10 - Feirinha;  
29/10 - Murici;  
30/10 - Riacho do Marco  
04/11 - Areia Branca, Catruz  
05/11 - Piçarreira  
06/11 - Cambuí  
07/11 - Campo de N. Senhora e Imbé





**ESTADO DE SERGIPE**  
**FUNDO MUNICIPAL DE SAÚDE DE SANTA LUZIA DO ITANHY**  
**SECRETARIA MUNICIPAL DE SAÚDE**  
**CNPJ: 11.244.267/0001-40**

Como também, focamos no combate às IST, sobretudo à Sífilis Congênita e na prevenção da Gravidez na adolescência, em todas as áreas das equipes de saúde da família. Foram realizadas palestras educativas, também foram oferecidos testes rápidos para Infecções Sexualmente Transmissíveis (HIV, Sífilis, Hepatite B e C e Covid-19), bem como, o monitoramento dos contatos de pacientes que obtiveram o resultado positivo para as respectivas doenças. Ressalta-se que, a convite da CRAS, participamos do evento do “Grupo Ser Mulher”, onde foi realizada uma roda de conversa sobre a prevenção do câncer de mama e dos direitos da pessoa com câncer, na oportunidade, falamos sobre a Sífilis congênita, realizamos teste rápido em 25 mulheres, sendo 3 positivos para Sífilis, além disso, as fisioterapeutas ofertaram ventosa aos participantes.



Foto: A fisioterapeuta Simone, a Coordenadora da Vigilância Epidemiológica e a Enfermeira Jady.



ESTADO DE SERGIPE  
FUNDO MUNICIPAL DE SAÚDE DE SANTA LUZIA DO ITANHY  
SECRETARIA MUNICIPAL DE SAÚDE  
CNPJ: 11.244.267/0001-40

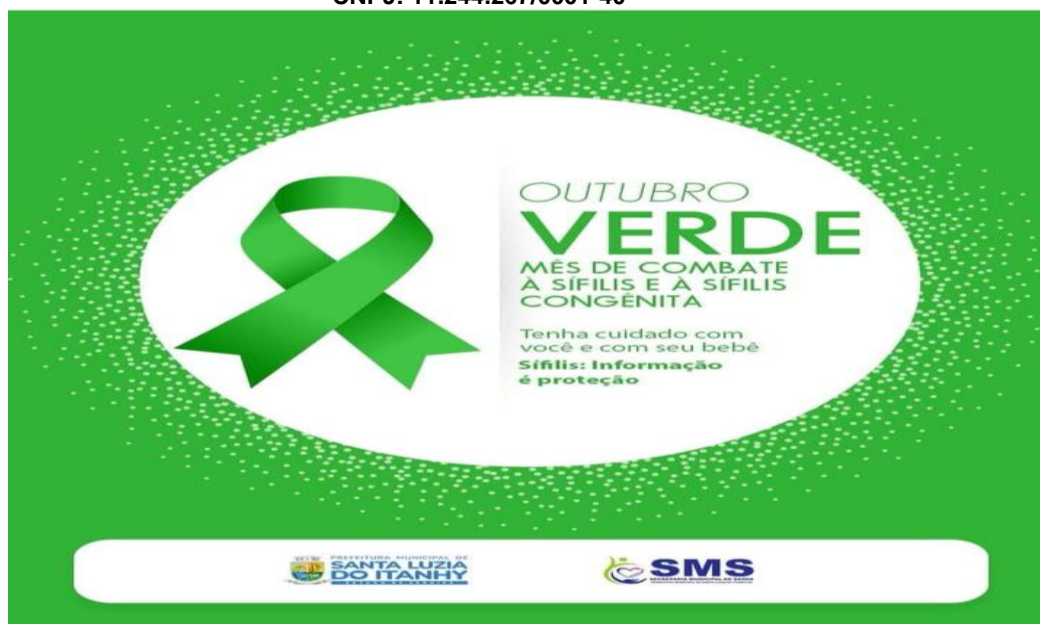

Além disso, participamos do Ciranda Sergipe, que foi realizado no dia 21/10, onde foram ofertados diversos serviços para a população, entre eles, a testagem rápida para IST na unidade móvel fique sabendo, no qual foram realizados 62 testes, sendo 3 pessoas testaram positivos para Sífilis, que posteriormente foram confirmados e devidamente tratados.

RUA BOA VIAGEM, S/N – CENTRO – SANTA LUZIA DO ITANHY - CEP: 49.230-000 TEL. (79)  
3548-1210  
E-MAIL: [secsaude@gmail.com](mailto:secsaude@gmail.com)



ESTADO DE SERGIPE  
FUNDO MUNICIPAL DE SAÚDE DE SANTA LUZIA DO ITANHY  
SECRETARIA MUNICIPAL DE SAÚDE  
CNPJ: 11.244.267/0001-40



Foto: A Coordenadora da Vigilância Epidemiológica concedendo entrevista à ASCOM sobre a testagem rápida durante o Ciranda Sergipe.

Além disso, a Coordenadora da Vigilância Epidemiológica e a médica da equipe do povoado Botequim participaram de uma capacitação teórica e prática sobre o manejo dos pacientes com Hanseníase. Ressalta-se que, no momento o município possui 2 (dois) pacientes em tratamento e seguimos no monitoramento dos contatos e dos casos suspeitos.



**ESTADO DE SERGIPE**  
**FUNDO MUNICIPAL DE SAÚDE DE SANTA LUZIA DO ITANHY**  
**SECRETARIA MUNICIPAL DE SAÚDE**  
**CNPJ: 11.244.267/0001-40**

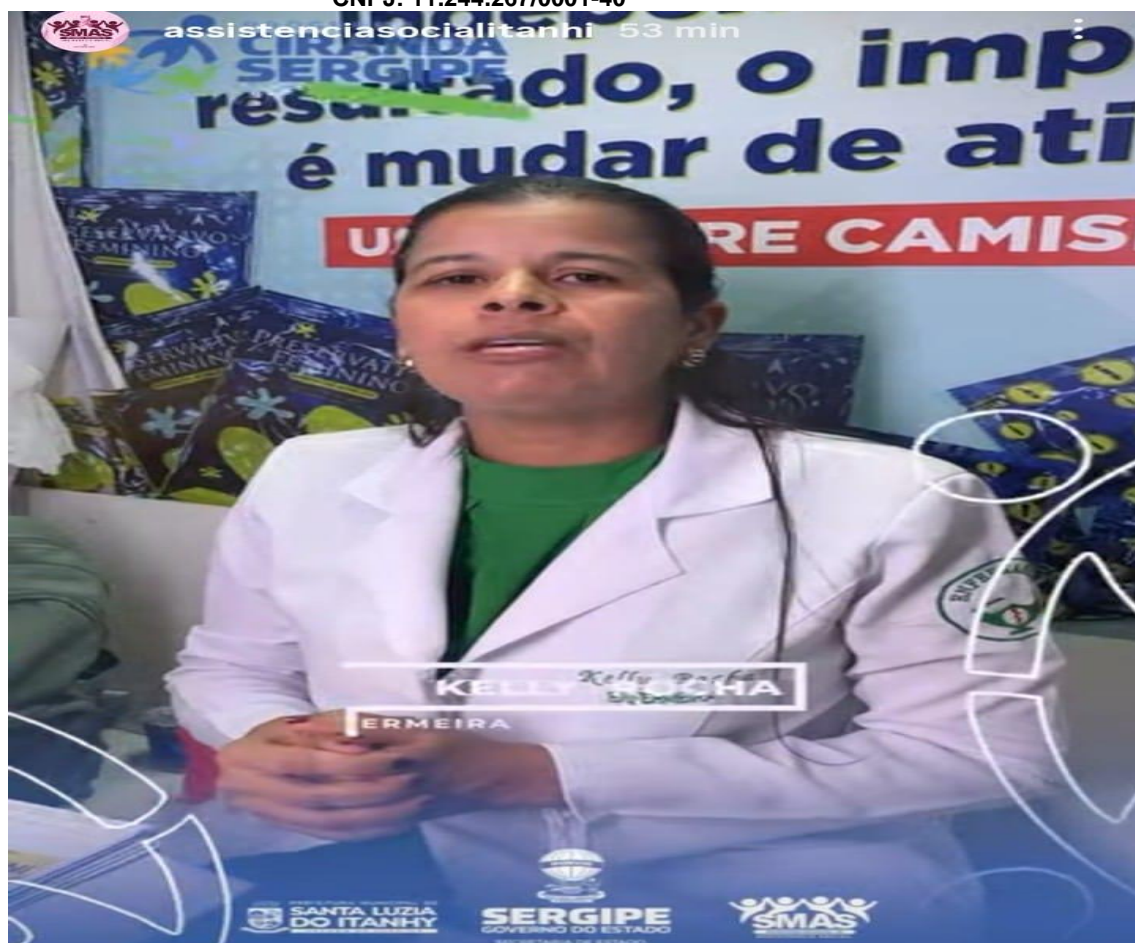
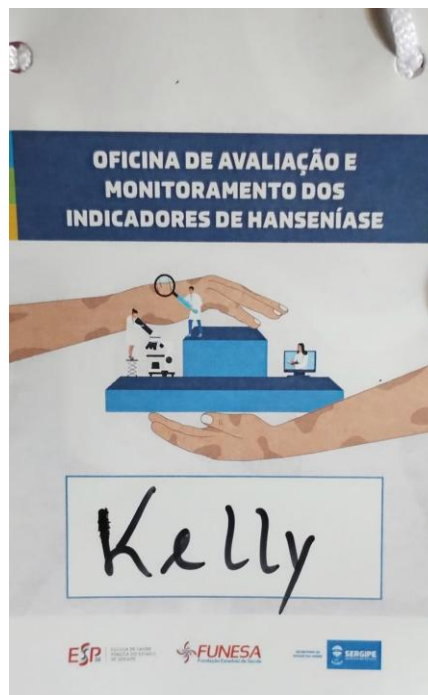

Destaca-se que, neste mês continuamos com as atividades em domicílio com educação em saúde e entrega do hipoclorito de sódio a 2,5%, fornecidos pelo Ministério da Saúde para o tratamento da água de consumo humano, que é realizada mensalmente pelos ACS, além da entrega de folhetos informativos. A Coordenação de Vigilância realiza e acompanha a distribuição do hipoclorito, bem como, notifica no SIVEP os casos de DDA (Doenças Diarreicas Agudas), que são informados pelas Equipes do ESF e são tratados.

Por fim, a coordenadora da Vigilância Epidemiológica Kelly Rocha e a digitadora Claudeane, participaram da capacitação sobre o E-SUS Sinan e os agravos de notificação compulsória.



**ESTADO DE SERGIPE**  
**FUNDO MUNICIPAL DE SAÚDE DE SANTA LUZIA DO ITANHY**  
**SECRETARIA MUNICIPAL DE SAÚDE**  
**CNPJ: 11.244.267/0001-40**

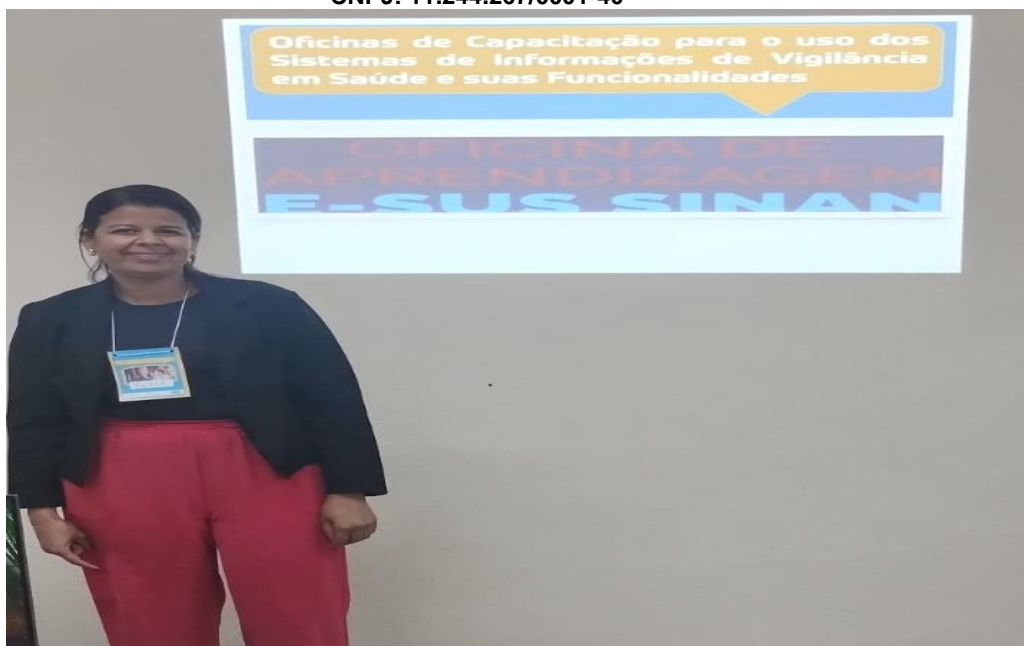

**RUA BOA VIAGEM, S/N – CENTRO – SANTA LUZIA DO ITANHY - CEP: 49.230-000 TEL. (79)  
3548-1210  
E-MAIL: secsaude@gmail.com**



**ESTADO DE SERGIPE**  
**FUNDO MUNICIPAL DE SAÚDE DE SANTA LUZIA DO ITANHY**  
**SECRETARIA MUNICIPAL DE SAÚDE**  
**CNPJ: 11.244.267/0001-40**

✓ **Novembro**

Durante este mês, a Coordenadora de Vigilância Epidemiológica com o suporte da Equipe Aeq (Universidade Federal de Santa Catarina), que disponibilizou o kit, realizou o treinamento com 3 enfermeiras e 3 técnicas de enfermagem do município, sobre a execução do teste rápido para as IST's. O resultado e a certificação será dada pela a referida Universidade.



Foto: A coordenadora da Vigilância Epidemiológica e a RT Enfª Edenildes.



ESTADO DE SERGIPE  
FUNDO MUNICIPAL DE SAÚDE DE SANTA LUZIA DO ITANHY  
SECRETARIA MUNICIPAL DE SAÚDE  
CNPJ: 11.244.267/0001-40



Neste mês, continuamos a busca ativa dos sintomáticos respiratórios e com suspeita de tuberculose. Nesse quadrimestre, avaliamos 20 pacientes suspeitos e temos 7 pacientes em tratamento.

Enquanto Coordenação de Vigilância Epidemiológica, participei das ações do Novembro Azul, um momento para aproveitar e fazer a testagem rápida e conscientização dos homens sobre as Infecções Sexualmente Transmissíveis.



Foto: Equipe da Rua da Palha.

RUA BOA VIAGEM, S/N – CENTRO – SANTA LUZIA DO ITANHY - CEP: 49.230-000 TEL. (79)  
3548-1210  
E-MAIL: [secsaude@gmail.com](mailto:secsaude@gmail.com)



**ESTADO DE SERGIPE**  
**FUNDO MUNICIPAL DE SAÚDE DE SANTA LUZIA DO ITANHY**  
**SECRETARIA MUNICIPAL DE SAÚDE**  
**CNPJ: 11.244.267/0001-40**



Foto: Coordenadora da vigilância epidemiológica realizando teste rápido, na UBS da Rua da Palha.

Neste mês, finalizamos a campanha de vacinação antirrábica no dia 07/11, no qual atingimos a meta de 95%, mesmo com a dificuldade com o transporte. Ressalta-se que, será realizada uma repescagem nos povoados onde as pessoas não estavam em casa e dos animais que fugiram. Foram vacinados 3549 animais, sendo 2464 cães e 1085 gatos.

Houve ainda, intensificação de visitas domiciliares nos povoados e na sede, pelos agentes de endemias sempre em vigilância do mosquito *Aedes aegypti*, cujo, nosso dia D aconteceu no dia 11 de novembro, dia Nacional de Combate ao *Aedes aegypti*. Assim, a Coordenação de Vigilância Epidemiológica com a equipe de endemias realizou novamente ações educativas e de prevenção. Ressalta-se que, o LIA foi 3,5%. Segue fotos dos ACE em ação:



ESTADO DE SERGIPE  
FUNDO MUNICIPAL DE SAÚDE DE SANTA LUZIA DO ITANHY  
SECRETARIA MUNICIPAL DE SAÚDE  
CNPJ: 11.244.267/0001-40

## **DIA D** Mobilização Nacional Contra a Dengue



A Prefeitura Municipal de Santa Luzia do Itanhy, por meio da Secretaria Municipal de Saúde vem informar que, dia 11/11 é o nosso dia **D de Mobilização Nacional** contra a Dengue.

Pedimos a colaboração da população para o combate a Dengue.

Será realizada uma caminhada na sede no dia **11/11 às 8:00h**, com concentração na **secretaria de saúde**.

**Todos contra a Dengue!**



RUA BOA VIAGEM, S/N – CENTRO – SANTA LUZIA DO ITANHY - CEP: 49.230-000 TEL. (79) 3548-1210  
E-MAIL: [secsaude@gmail.com](mailto:secsaude@gmail.com)



ESTADO DE SERGIPE  
FUNDO MUNICIPAL DE SAÚDE DE SANTA LUZIA DO ITANHY  
SECRETARIA MUNICIPAL DE SAÚDE  
CNPJ: 11.244.267/0001-40

✓ **Dezembro**

Neste mês, destacamos as ações de combate ao HIV, mas ressaltamos também a conscientização sobre o HTLV, assim foram realizadas palestras educativas sobre os agravos, bem como, testagem rápida, distribuição de panfletos e preservativos nas Unidades Básicas de Saúde.



RUA BOA VIAGEM, S/N – CENTRO – SANTA LUZIA DO ITANHY - CEP: 49.230-000 TEL. (79)  
3548-1210  
E-MAIL: [secsaude@gmail.com](mailto:secsaude@gmail.com)



**ESTADO DE SERGIPE**  
**FUNDO MUNICIPAL DE SAÚDE DE SANTA LUZIA DO ITANHÝ**  
**SECRETARIA MUNICIPAL DE SAÚDE**  
**CNPJ: 11.244.267/0001-40**



**RUA BOA VIAGEM, S/N – CENTRO – SANTA LUZIA DO ITANHÝ - CEP: 49.230-000 TEL. (79)  
3548-1210  
E-MAIL: [secsaude@gmail.com](mailto:secsaude@gmail.com)**



**ESTADO DE SERGIPE**  
**FUNDO MUNICIPAL DE SAÚDE DE SANTA LUZIA DO ITANHY**  
**SECRETARIA MUNICIPAL DE SAÚDE**  
**CNPJ: 11.244.267/0001-40**

Além disso, mantemos a vigilância juntamente aos agentes de endemias dos agravos como a chagas. Identificamos um barbeiro no povoado Cleonice Alves, foi feita a análise no Lacen,mas felizmente foi negativo. Os agentes de endemias fizeram buscas na área,mas não encontraram focos, entretanto orientamos a população sobre a doença e a prevenção.





**ESTADO DE SERGIPE**  
**FUNDO MUNICIPAL DE SAÚDE DE SANTA LUZIA DO ITANHY**  
**SECRETARIA MUNICIPAL DE SAÚDE**  
**CNPJ: 11.244.267/0001-40**



**RUA BOA VIAGEM, S/N – CENTRO – SANTA LUZIA DO ITANHY - CEP: 49.230-000 TEL. (79)  
3548-1210  
E-MAIL: secsaude@gmail.com**



ESTADO DE SERGIPE  
FUNDO MUNICIPAL DE SAÚDE DE SANTA LUZIA DO ITANHY  
SECRETARIA MUNICIPAL DE SAÚDE  
CNPJ: 11.244.267/0001-40



Neste mês, aconteceu a reunião da rede intersetorial, que entre os assuntos da pauta, discutimos sobre vacinação, primeira infância e Violência interpessoal e autoprovocada entre os grupos vulneráveis como mulheres, crianças, adolescentes e idosos. Estiveram presentes, representantes da educação, saúde, assistência social e seus equipamentos (CRAS, CREAS, Casa Lar), PSE e psicólogos. Ressaltamos, a importância da participação do Delegado e representante do Ministério Público, para o alinhamento do fluxo dos casos e para uma maior resolutividade, visto que é uma responsabilidade compartilhada em rede, não somente do município.

RUA BOA VIAGEM, S/N – CENTRO – SANTA LUZIA DO ITANHY - CEP: 49.230-000 TEL. (79)  
3548-1210  
E-MAIL: [secsaude@gmail.com](mailto:secsaude@gmail.com)



ESTADO DE SERGIPE  
FUNDO MUNICIPAL DE SAÚDE DE SANTA LUZIA DO ITANHY  
SECRETARIA MUNICIPAL DE SAÚDE  
CNPJ: 11.244.267/0001-40



**5 DE OUTUBRO**

**DIA MUNDIAL DA MENINGITE**

A vacina é a principal forma de prevenção!

Em relação a Meningite, cujo o dia Mundial de combate foi no dia 05 de outubro, ressaltamos a importância da vacinação para a prevenção do agravo. Contudo, apesar das campanhas educativas e de vacinação, tivemos um caso

**RUA BOA VIAGEM, S/N – CENTRO – SANTA LUZIA DO ITANHY - CEP: 49.230-000 TEL. (79) 3548-1210**  
**E-MAIL: secsaude@gmail.com**



**ESTADO DE SERGIPE**  
**FUNDO MUNICIPAL DE SAÚDE DE SANTA LUZIA DO ITANHY**  
**SECRETARIA MUNICIPAL DE SAÚDE**  
**CNPJ: 11.244.267/0001-40**

de Meningite Meningocócica do tipo B. Felizmente, a pessoa foi diagnosticada no hospital, mas com o apoio da vigilância epidemiológica da SES foi tratada e conseguiu se recuperar. Destaca-se que, a importância da comunicação e do trabalho aliado da Vigilância da SES e do CIEVS com a Vigilância epidemiológica do município, isso foi crucial para a identificação e o tratamento dos contatos, além do trabalho incansável dos Agentes Comunitários de Saúde e demais membros da equipe que diuturnamente trabalharam na condução com êxito desse caso.

#### **Vigilância Epidemiológica e os Sistemas de Informação da Saúde**

A Vigilância Epidemiológica (VE), dentro das suas atribuições inclui a alimentação dos sistemas de informação sobre os agravos de notificação compulsória, a natalidade, mortalidade, entre outros e são comunicados a nível Estadual e Federal, dentro dos prazos definidos em Portaria Ministerial. Enquanto Município, são realizadas ações de promoção à saúde, prevenção, detecção de doenças e educação em saúde. Além disso, a VE notifica, investiga e encerra os casos de doenças e mortalidade do município. Neste quadrimestre (Setembro a Dezembro de 2025) apresentamos os seguintes dados sobre os casos notificados:

<b>Agravos Notificados</b>	<b>Total de Casos</b>
Atendimento Antirrábico	19
Acidentes por animais peçonhentos	8
Hepatites Virais	1
Sífilis Congênita	1
Sífilis em gestante	1



ESTADO DE SERGIPE  
FUNDO MUNICIPAL DE SAÚDE DE SANTA LUZIA DO ITANHY  
SECRETARIA MUNICIPAL DE SAÚDE  
CNPJ: 11.244.267/0001-40

Sífilis Não especificada	5
Síndrome do Corrimento cervical em mulheres	1
Toxoplasmose congênita	1
Violência Interpessoal/Autoprovocada	11
Gestante HIV	1
Meningite- meningocócica tipo B	1
Dengue	11 suspeitos, 1 confirmado

Fonte: SINAN/SMS/2025

Sobre o Programa de Controle da Esquistossomose, neste quadrimestre foram informados **7 casos**, sendo dispensados **43** comprimidos de Praziquantel, fornecidos pelo MS. Todos os casos foram identificados, tratados e acompanhados pelas equipes da Atenção Básica.

#### Óbitos e Nascimentos

Número de Nascidos Vivos e Óbitos Elegíveis	Total (Setembro a Dezembro)
Número de Nascidos Vivos	59
Número de Óbito fetal	0
Número de Óbitos em menores de 1 ano	1
Óbitos em mulheres em idade fértil MIF (10 a 49 anos)	0
Óbitos Maternos declarados	0



**ESTADO DE SERGIPE**  
**FUNDO MUNICIPAL DE SAÚDE DE SANTA LUZIA DO ITANHY**  
**SECRETARIA MUNICIPAL DE SAÚDE**  
**CNPJ: 11.244.267/0001-40**

Óbitos de 50 anos e mais	16
Óbitos com causa básica definida * CID R99	2
Número total de óbitos	17

Fonte: SINASC/SIM/2025

**Números de nascidos vivos por tipo de parto, residentes do município de Santa Luzia do Itanhy no terceiro quadrimestre de 2025:**

<b>Tipo de Parto</b>	<b>Total (Setembro a Dezembro de 2025)</b>
Vaginal	31
Cesárea	28
Total de Partos	59

Fonte: SINASC/2025

### **Vigilância Epidemiológica e Endemias**

A Coordenação de Vigilância Epidemiológica juntamente com os Agentes Comunitários de Endemias, durante esse mês realizaram Ações Educativas e de Combate ao Mosquito *Aedes aegypti* com utilização do larvicida para o tratamento da água na sede e nos povoados. Todos os casos notificados tanto no Hospital Regional Jessé Fontes, como nas Unidades Básicas de Saúde do município foram investigados e encerrados no SINAN. Ressalta-se que, no último LIA o nosso município está com o índice de 3,5 %, que é considerado médio risco.

### **Vigilância Epidemiológica e Imunização**

As ações de vacinação da população, continuam sendo fundamentais para a proteção contra as doenças existentes, e até mesmo as que foram erradicadas, como a poliomielite, sarampo, entre outras. De modo que, a imunização deve ser mantida, apesar dos obstáculos frente à pandemia causada pelo SARS-CoV-2.

Neste contexto, é necessário a união de esforços para a realização de ações de

**RUA BOA VIAGEM, S/N – CENTRO – SANTA LUZIA DO ITANHY - CEP: 49.230-000 TEL. (79) 3548-1210**

**E-MAIL: secsaude@gmail.com**



**ESTADO DE SERGIPE**  
**FUNDO MUNICIPAL DE SAÚDE DE SANTA LUZIA DO ITANHY**  
**SECRETARIA MUNICIPAL DE SAÚDE**  
**CNPJ: 11.244.267/0001-40**

vacinação efetivas, com a finalidade de interromper a circulação dos vírus, bem como, das demais doenças.

Este relatório foi elaborado tendo como base o Calendário Nacional de Imunização. Nota técnica da Campanha de Multivacinação e Nota técnica da Secretaria do Estado da Saúde para a introdução da vacina VSR para gestantes a partir de 28 semanas no estado de Sergipe.

Dessa forma, o presente relatório destaca a importância da vacinação de toda a população, sobretudo dos vulneráveis como crianças, idosos e gestantes para evitar os agravos. Como também, demonstra o trabalho e o esforço da Secretaria Municipal de Saúde através da Coordenação de Imunização e Epidemiológica, para atingir o percentual de crianças vacinadas contra Covid-19 e a vacinação de rotina.

### **Conclusão**

Conclui-se que, os resultados das ações de saúde de modo geral, têm sido satisfatórias. Mas, faz-se necessária a continuação do trabalho desenvolvido pela Secretaria Municipal de Saúde por meio das Coordenações da Atenção Primária, Vigilância Epidemiológica e de Endemias, a fim de reduzir os agravos à saúde da população por meio da prevenção, e buscando promover a saúde tanto individual como coletiva, com o apoio da comunidade. A relevância destas ações remete ao seu valor para a Saúde da população do município em geral.

Assim, os profissionais de saúde da Secretaria, através das suas coordenações, Equipes Saúde da Família, que puderam refletir, e se reinventar para ofertar uma melhor assistência, mesmo com dificuldades de transportes e recursos, tendo a união como interface, construindo novos pensamentos sobre a forma de cuidar da população Luziense.



**ESTADO DE SERGIPE**  
**FUNDO MUNICIPAL DE SAÚDE DE SANTA LUZIA DO ITANHY**  
**SECRETARIA MUNICIPAL DE SAÚDE**  
**CNPJ: 11.244.267/0001-40**

**COORDENAÇÃO DE IMUNIZAÇÃO**

**RUA BOA VIAGEM, S/N – CENTRO – SANTA LUZIA DO ITANHY - CEP: 49.230-000 TEL. (79)  
3548-1210  
E-MAIL: secsaude@gmail.com**



**ESTADO DE SERGIPE**  
**FUNDO MUNICIPAL DE SAÚDE DE SANTA LUZIA DO ITANHY**  
**SECRETARIA MUNICIPAL DE SAÚDE**  
**CNPJ: 11.244.267/0001-40**

## **1. INTRODUÇÃO**

### **A Importância da Vacinação e a Estrutura de Suporte no Município de Santa Luzia do Itanhy/SE**

A vacinação representa um dos pilares da saúde pública moderna, atuando como uma estratégia primordial na prevenção de doenças infecciosas e na promoção do bem-estar coletivo. Ao longo da história, a eficácia das vacinas em controlar epidemias e erradicar enfermidades graves tem sido inegável, impactando positivamente a qualidade de vida em escala global. Os benefícios da imunização transcendem a proteção individual, alcançando a imunidade de rebanho, um fenômeno que resguarda tanto os vacinados quanto aqueles que não podem receber a imunização devido a condições médicas específicas (Magaton et al., 2023).

A efetividade das campanhas de vacinação está intrinsecamente ligada a uma infraestrutura de distribuição eficiente, na qual a rede de cadeia de frio desempenha um papel crucial. Essa rede garante que as vacinas sejam armazenadas, transportadas e distribuídas sob condições de temperatura rigorosamente controladas, preservando sua potência imunogênica. A vigilância epidemiológica e sanitária atuam como sentinelas nesse processo, monitorando a saúde da população e rastreando a ocorrência de doenças, permitindo a adoção de medidas preventivas e corretivas, especialmente no que concerne à manutenção da integridade da cadeia de frio (de Oliveira Medeiros et al., 2022).

A vigilância epidemiológica e a vigilância sanitária operam em sinergia para monitorar, prevenir e controlar doenças. Por meio da coleta e análise de dados, as autoridades de saúde conseguem identificar tendências, detectar surtos em estágios iniciais e implementar respostas eficazes. No contexto específico da rede de cadeia de frio, essa vigilância dupla assegura que as vacinas sejam mantidas nas temperaturas ideais durante todo o processo logístico, evitando a perda de sua eficácia devido a danos causados por variações térmicas (Araújo et al., 2022).

Em síntese, a vacinação é uma ferramenta de valor inestimável para a saúde pública, contribuindo significativamente para a redução da morbidade e mortalidade associadas a doenças infecciosas. Seus benefícios se estendem da esfera individual à coletiva, culminando na imunidade de rebanho. A preservação da integridade da rede de cadeia de frio, sustentada por uma vigilância epidemiológica e sanitária atuante, é fundamental para garantir que as vacinas alcancem seu potencial máximo de prevenção. Dessa forma, o investimento em programas de vacinação robustos e em sua infraestrutura de apoio representa um investimento crucial para a saúde das gerações presentes e futuras (de Souza et al., 2023).

O presente relatório tem como objetivo apresentar e descrever as ações de vacinação e as políticas públicas de saúde implementadas e gerenciadas no município de Santa Luzia do Itanhy, no estado de Sergipe. A administração de vacinas e as atividades de imunização seguem o planejamento anual de vacinação do município, alinhado ao Plano Estadual de Operacionalização da Vacinação em Sergipe. Este plano estadual fornece diretrizes específicas para a vacinação contra a COVID-19 com a vacina bivalente, em consonância com as recomendações do Ministério da Saúde. Adicionalmente, as ações consideram o Informe Técnico da Campanha de Multivacinação para atualização da Caderneta de Vacinação da Criança e do Adolescente e a Nota Técnica da Secretaria do Estado da Saúde para a implantação da vacina contra a Febre Amarela na rotina de vacinação para crianças menores de 5 anos no estado de Sergipe.



**ESTADO DE SERGIPE**  
**FUNDO MUNICIPAL DE SAÚDE DE SANTA LUZIA DO ITANHY**  
**SECRETARIA MUNICIPAL DE SAÚDE**  
**CNPJ: 11.244.267/0001-40**

**. 2 DESENVOLVIMENTO**

Santa Luzia do Itanhy é um município localizado no Estado de Sergipe, na região Nordeste do Brasil. Geograficamente, situa-se na região sul do Estado, fazendo parte do Litoral Sul Sergipano. A cidade está próxima a outros municípios importantes da região, como Estância e Indiaroba, e fica a aproximadamente 80 km da capital do estado, Aracaju. Sua principal atividade econômica é a pesca, agricultura e pecuária sendo a principal fonte de renda da maior parte da população.

Localiza-se a uma latitude 11°21'03" sul e a uma longitude 37°26'54" oeste, estando a uma altitude de 37 metros e possui uma área de 325,258 km<sup>2</sup>. O município é servido pela BR-101, que o liga à capital, Aracaju, e a outros estados do Brasil. Segundo estimativas de 2023, Santa Luzia do Itanhy tem uma população de cerca de 13.500 habitantes. O Índice de Desenvolvimento Humano (IDH) do município, baseado em dados do Programa das Nações Unidas para o Desenvolvimento (PNUD) de 2010, é de 0,583, o que classifica a cidade como de desenvolvimento humano médio.

Na área da saúde, Santa Luzia do Itanhy possui 7 equipes de Saúde da Família, sendo: Unidade de Saúde da Família povoado Rua da Palha, Unidade de Saúde da Família povoado Areia Branca, Unidade de Saúde da Família povoado Priapu, Unidade de saúde da Família povoado botequim, Unidade de saúde da Família Povoado Piçarreira, Unidade de Saúde da Família João Venâncio dos santos, Clínica de Saúde da família Amilka do Amor Cardoso.

Tais equipes são responsáveis por prestar cuidados primários de saúde à população, focando na promoção da saúde, prevenção de doenças e tratamento de condições básicas. Uma das atividades primordiais da atenção primária à saúde é a vacinação, que também são ofertadas a toda a população de forma gratuita de acordo com as diretrizes do Ministério da Saúde. A cobertura de assistência proporcionada por essas equipes é em torno de 95%, indicando que, apenas da oferta livre para todos, o que faz com que quase toda a população do município tem acesso aos serviços básicos de saúde oferecidos pelas equipes de Saúde da Família, existem indivíduos que ainda não a procuram.

Dos estabelecimentos de saúde acima citados, três das equipes possuem sala de vacina dentro dos parâmetros estipulados pelo Ministério da Saúde, sendo: equipe Amilka do Amor Cardoso, equipe do povoado Crasto e equipe do Cambuí. Para garantir vacinação nas outras áreas, as coordenação de imunização garante a logística e o transporte de vacinas em caixas térmicas com gelo reutilizável, sob o rigoroso controle de temperatura para mantê-la entre +2 ° C e +8°C.



**ESTADO DE SERGIPE**  
**FUNDO MUNICIPAL DE SAÚDE DE SANTA LUZIA DO ITANHY**  
**SECRETARIA MUNICIPAL DE SAÚDE**  
**CNPJ: 11.244.267/0001-40**

Com suas características únicas e a atenção à saúde primária, Santa Luzia do Itanhy se destaca como um município que busca promover o bem-estar de seus cidadãos, apesar dos desafios econômicos, sociais e as barreiras que enfrenta.

A Prefeitura Municipal de Santa Luzia do Itanhy tem investido significativamente em ações de vacinação, planejadas minuciosamente no ano de 2023 e executadas este ano, através do documento de micro planejamento elaborado pela coordenação de imunização, presente em anexo deste documento. Este arquivo serve como um guia estratégico para garantir a cobertura vacinal abrangente e eficiente em todo o município.

As atividades de imunização desenvolvidas no município seguem precisamente as normas estabelecidas pelo Ministério da Saúde na norma técnica nº 47 de 2025, Norma técnica conjunta nº6 de 2025, Norma Técnica nº 47, Informe técnico sobre a vacina da covid-19, Informe da campanha de poliomielite 2025, Manual Estadual de estratégias de vacinação contra a influenza, Nota técnica sobre a substituição de vacina meningocócica C pela ACWY, calendário vacinal 2025 e o manual de normas e procedimentos de vacinação. Segue abaixo parâmetro vacinal do município referido no ano de 2025 até a presente data (13 de junho de 2025).

**Imagem 1 – Cobertura vacinal de Santa Luzia do Itanhy 2025**

(Fonte: Localiza SUS, 2025)

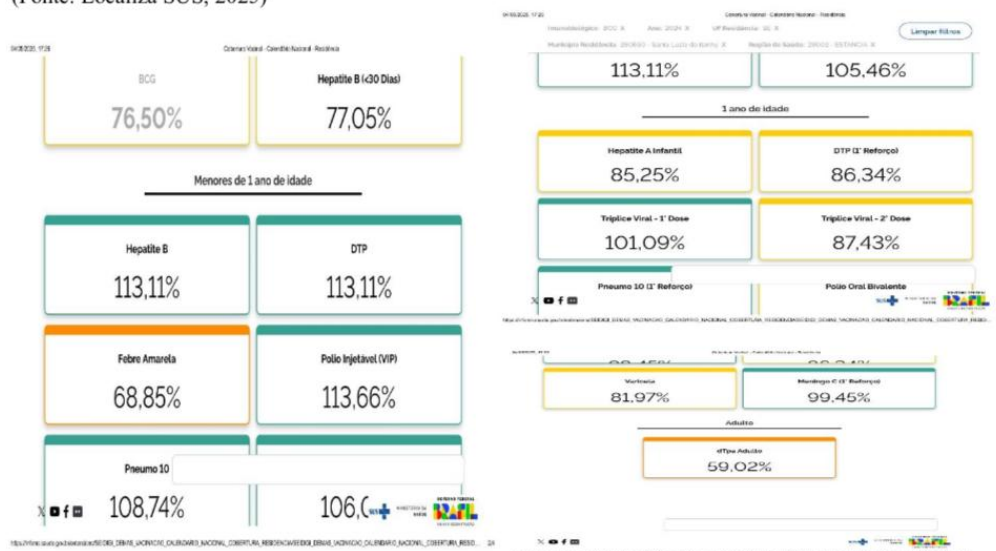



**ESTADO DE SERGIPE**  
**FUNDO MUNICIPAL DE SAÚDE DE SANTA LUZIA DO ITANHY**  
**SECRETARIA MUNICIPAL DE SAÚDE**  
**CNPJ: 11.244.267/0001-40**

As atividades de vacinação desenvolvidas no município em 2025 são descritas abaixo:

(Fonte: Localiza SUS, 2025)

De acordo com a imagem 1, no ano de 2025, até o momento, o município de Santa Luzia do Itanhy já conseguiu uma boa abrangência com relação a cobertura vacinal em menores de um ano, chegando a um percentual de mais de 70% na vacina da Hepatite B, DTP, VIP, Pneumocócica 10, Meningocócica C, Pentavalente e Rota Virus. Deste período apenas a vacina da febre amarela se encontra valores de cobertura baixos, sendo de 0 a 40%.

As vacinas ao nascer também se apresentam com esse percentual baixo de cobertura, sendo de 13,27% a vacina da BCG e Hepatite B ao nascer, 15,31%, no entanto este fato se justifica pela ausência de maternidade no município, já que ambas são vacinas administradas ao nascer. Para suprir a esta ausência, as gestantes são encaminhadas para a cidade mais próxima que possui maternidade, seguindo o fluxo de regiões de saúde, que é a cidade de Estância.

Com relação aos imunobiológicos administrados acima de 12 meses, as vacinas pneumocócica 10, Meningocócica C e Triplici Viral apresentam cobertura acima de 70%, as demais vacinas, ainda estão com cobertura abaixo deste percentual. Segue ações desenvolvidas pelo município para justificar tais índices de vacinação.



ESTADO DE SERGIPE  
FUNDO MUNICIPAL DE SAÚDE DE SANTA LUZIA DO ITANHY  
SECRETARIA MUNICIPAL DE SAÚDE  
CNPJ: 11.244.267/0001-40

### VACINAÇÃO NA ESCOLA

A Secretaria Municipal de Saúde de Estância, em uma ação conjunta da coordenação de imunização, do Programa Saúde na Escola (PSE) e da equipe de saúde da família, promoveu uma importante campanha de vacinação nas escolas da cidade. O objetivo central dessa iniciativa foi a prevenção da Poliomielite, uma doença grave que pode levar à paralisia infantil. A vacina contra a pólio, administrada oralmente com apenas duas gotas, é destinada a crianças na faixa etária de 1 a 4 anos, representando a melhor e mais eficaz forma de proteção contra essa e outras doenças. **Imagem 2** – Vacinação com a VOP nas escolas.

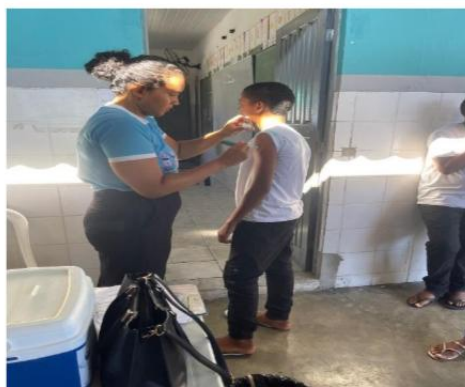

(Fonte: Próprias do autor, 2025).



ESTADO DE SERGIPE  
FUNDO MUNICIPAL DE SAÚDE DE SANTA LUZIA DO ITANHY  
SECRETARIA MUNICIPAL DE SAÚDE  
CNPJ: 11.244.267/0001-40

**VACINAÇÃO DE PROFESSORES NAS ESCOLAS**

Com o objetivo de proteger a saúde dos profissionais da educação e, indiretamente, das crianças, a Secretaria Municipal, por meio da Coordenadoria de Imunização, realizou uma importante ação de vacinação contra a influenza diretamente nas escolas. Essa estratégia demonstra ser fundamental, pois, ao imunizar os professores em seu próprio ambiente de trabalho, facilita a adesão e contribui significativamente para a prevenção de doenças nesse grupo que está em contato direto com os alunos, evitando possíveis complicações também para as crianças. **Imagem 3-** Vacinação de professores nas escolas



(Fontes: próprias do autor, 2025)



**ESTADO DE SERGIPE**  
**FUNDO MUNICIPAL DE SAÚDE DE SANTA LUZIA DO ITANHY**  
**SECRETARIA MUNICIPAL DE SAÚDE**  
**CNPJ: 11.244.267/0001-40**

**BUSCA ATIVA DE CARTÕES DE VACINA ATRASADOS**

A Prefeitura de Santa Luzia do Itanhy tem implementado uma estratégia de busca ativa para identificar e atualizar o calendário vacinal dos usuários do Sistema Único de Saúde (SUS) com doses em atraso. Esta ação envolve a visita domiciliar de agentes comunitários de saúde, que verificam os registros vacinais de cada membro da família e orientam sobre a importância de manter as vacinas em dia. Além disso, essas visitas permitem identificar casos específicos de usuários que não conseguem comparecer aos postos de vacinação, garantindo que a imunização chegue a todos os cidadãos, especialmente os mais vulneráveis.

Paralelamente, a campanha de vacinação contra a influenza é um ponto focal das ações de saúde pública em 2025. A Prefeitura tem realizado diversas ações para promover a adesão à vacina contra a gripe, que é fundamental para prevenir complicações respiratórias graves, especialmente entre os grupos de risco, como idosos, crianças pequenas, gestantes e pessoas com comorbidades. A campanha inclui a realização de "Dia D" de vacinação, onde vários pontos de vacinação são montados em locais estratégicos da cidade para facilitar o acesso da população.

Para aumentar a eficácia da campanha, a Prefeitura também tem investido em campanhas de conscientização nas mídias locais, esclarecendo a população sobre a segurança e a importância da vacina contra a influenza. Parcerias com escolas, igrejas e organizações comunitárias foram estabelecidas para disseminar informações e incentivar a participação de todos. Essas ações integradas visam garantir alta cobertura vacinal, contribuindo para a redução de casos de gripe e a proteção da saúde coletiva em Santa Luzia do Itanhy.



**ESTADO DE SERGIPE**  
**FUNDO MUNICIPAL DE SAÚDE DE SANTA LUZIA DO ITANHÝ**  
**SECRETARIA MUNICIPAL DE SAÚDE**  
**CNPJ: 11.244.267/0001-40**

Para atender às equipes de saúde que atuam em áreas sem acesso a refrigeradores, a Prefeitura adotou um sistema metucioso de organização das caixas térmicas. Essas caixas são preparadas na sala de vacina, onde as vacinas são cuidadosamente acondicionadas junto com termômetros e acumuladores de frio, garantindo que a temperatura ideal seja mantida durante o transporte. Cada caixa térmica é monitorada constantemente para assegurar que as vacinas permaneçam viáveis até o momento da administração, evitando qualquer comprometimento da qualidade dos imunobiológicos.

Além disso, a logística para o uso das caixas térmicas inclui um planejamento detalhado das rotas e horários das equipes de vacinação, visando otimizar o tempo e os recursos disponíveis. As caixas são verificadas antes de cada saída e após cada retorno, garantindo que todos os padrões de segurança e eficácia sejam mantidos. Esta organização eficiente e rigorosa é crucial para que as vacinas cheguem a todas as partes do município, permitindo uma cobertura vacinal ampla e protegendo a saúde da população, independentemente das limitações geográficas e infraestruturais.



**ESTADO DE SERGIPE**  
**FUNDO MUNICIPAL DE SAÚDE DE SANTA LUZIA DO ITANHY**  
**SECRETARIA MUNICIPAL DE SAÚDE**  
**CNPJ: 11.244.267/0001-40**

**Imagem 5 – Sala de vacina**



(Fonte: próprias do autor, 2025).



**ESTADO DE SERGIPE**  
**FUNDO MUNICIPAL DE SAÚDE DE SANTA LUZIA DO ITANHY**  
**SECRETARIA MUNICIPAL DE SAÚDE**  
**CNPJ: 11.244.267/0001-40**

**VACINAÇÃO EM CENTRO DE IDOSOS**

A vacinação de idosos é de extrema importância para a saúde pública, pois essa faixa etária é particularmente vulnerável a diversas doenças infecciosas, como a gripe, pneumonia e herpes zóster. Com o envelhecimento, o sistema imunológico naturalmente se enfraquece, tornando os idosos mais suscetíveis a infecções graves e complicações de saúde. A imunização ajuda a prevenir essas doenças, reduzindo a incidência de hospitalizações e a mortalidade associada. Além disso, vacinas específicas para idosos, como a vacina contra a gripe e a vacina pneumocócica, são formuladas para proporcionar uma proteção mais eficaz para esta população, fortalecendo sua resposta imunológica.

Além dos benefícios diretos para a saúde dos idosos, a vacinação também desempenha um papel crucial na proteção da saúde pública em geral. Ao vacinar os idosos, reduz-se a circulação de patógenos na comunidade, protegendo não apenas os vacinados, mas também outras pessoas com quem eles entram em contato, incluindo crianças, indivíduos imunocomprometidos e outros grupos vulneráveis. A vacinação, portanto, contribui para a criação de um ambiente mais seguro e saudável para todos, minimizando a propagação de doenças infecciosas e aliviando a carga sobre os sistemas de saúde.

**Imagem 6-** Vacinação no centro dos idosos.



**3. CONCLUSÃO**

As robustas ações de vacinação implementadas em Santa Luzia do Itanhy ao longo de 2025 refletem um inabalável compromisso com a saúde e o bem-estar da sua população. Graças a um planejamento estratégico que englobou desde a busca ativa para atualização vacinal até campanhas de grande alcance contra a influenza, e adaptando-se às necessidades de cada localidade com o uso inteligente de caixas térmicas, o município alcançou expressivos índices de cobertura vacinal. A excelência na organização e operação da sala de vacina, impulsionada pela dedicação incansável das equipes de saúde, foi um pilar fundamental desse sucesso. Ademais, as iniciativas de educação e conscientização da comunidade desempenharam um papel crucial na superação de barreiras à vacinação, promovendo uma adesão massiva e informada. Os resultados tangíveis dessas ações se manifestam na significativa melhora dos indicadores de imunização e na proteção ampliada contra doenças evitáveis, construindo uma comunidade mais saudável e resiliente. A manutenção e o aprimoramento contínuo desses programas de vacinação são imperativos para consolidar esses avanços e assegurar que Santa Luzia do Itanhy continue a ser um exemplo inspirador de eficiência e cuidado em saúde pública.



**ESTADO DE SERGIPE**  
**FUNDO MUNICIPAL DE SAÚDE DE SANTA LUZIA DO ITANHY**  
**SECRETARIA MUNICIPAL DE SAÚDE**  
**CNPJ: 11.244.267/0001-40**

## **1. INTRODUÇÃO**

### **A Importância da Vacinação e a Estrutura de Suporte no Município de Santa/ SE.**

A vacinação representa um dos pilares da saúde pública moderna, atuando como uma estratégia primordial na prevenção de doenças infecciosas e na promoção do bem-estar coletivo. Ao longo da história, a eficácia das vacinas em controlar epidemias e erradicar enfermidades graves tem sido inegável, impactando positivamente a qualidade de vida em escala global. Os benefícios da imunização transcendem a proteção individual, alcançando a imunidade de rebanho, um fenômeno que resguarda tanto os vacinados quanto aqueles que não podem receber a imunização devido a condições médicas específicas (Magaton et al., 2023). A efetividade das campanhas de vacinação está intrinsecamente ligada a uma infraestrutura de distribuição eficiente, na qual a rede de cadeia de frio desempenha um papel crucial. Essa rede garante que as vacinas sejam armazenadas, transportadas e distribuídas sob condições de temperatura rigorosamente controladas, preservando sua potência imunogênica. A vigilância epidemiológica e sanitária atuam como sentinelas nesse processo, monitorando a saúde da população e rastreando a ocorrência de doenças, permitindo a adoção de medidas preventivas e corretivas, especialmente no que concerne à manutenção da integridade da cadeia de frio (de Oliveira Medeiros et al., 2022). A vigilância epidemiológica e a vigilância sanitária operam em sinergia para monitorar, prevenir e controlar doenças. Por meio da coleta e análise de dados, as autoridades de saúde conseguem identificar tendências, detectar surtos em estágios iniciais e implementar respostas eficazes. No contexto específico da rede de cadeia de frio, essa vigilância dupla assegura que as vacinas sejam mantidas nas temperaturas ideais durante todo o processo logístico, evitando a perda de sua eficácia devido a danos causados por variações térmicas (Araújo et al., 2022). Em síntese, a vacinação é uma ferramenta de valor inestimável para a saúde pública, contribuindo significativamente para a redução da morbidade e mortalidade associadas a doenças infecciosas. Seus benefícios se estendem da esfera individual à coletiva, culminando na imunidade de rebanho. A preservação da integridade da rede de cadeia de frio, sustentada por uma vigilância epidemiológica e sanitária atuante, é fundamental para garantir que as vacinas alcancem seu potencial máximo de prevenção. Dessa forma, o investimento em programas de vacinação robustos e em sua infraestrutura de apoio

**RUA BOA VIAGEM, S/N – CENTRO – SANTA LUZIA DO ITANHY - CEP: 49.230-000 TEL. (79)  
3548-1210**

**E-MAIL: secsaude@gmail.com**



**ESTADO DE SERGIPE**  
**FUNDO MUNICIPAL DE SAÚDE DE SANTA LUZIA DO ITANHY**  
**SECRETARIA MUNICIPAL DE SAÚDE**  
**CNPJ: 11.244.267/0001-40**

representa um investimento crucial para a saúde das gerações presentes e futuras (de Souza et al., 2023). O presente relatório tem como objetivo apresentar e descrever as ações de vacinação e as políticas públicas de saúde implementadas e gerenciadas no município de Santa Luzia do Itanhy, no estado de Sergipe. A administração de vacinas e as atividades de imunização seguem o planejamento anual de vacinação do município, alinhado ao Plano Estadual de Operacionalização da Vacinação em Sergipe. Este plano estadual fornece diretrizes específicas para a vacinação contra a COVID-19 com a vacina bivalente, em consonância com as recomendações do Ministério da Saúde. Adicionalmente, as ações consideram o Informe Técnico da Campanha de Multivacinação para atualização da Caderneta de Vacinação da Criança e do Adolescente e a Nota Técnica da Secretaria do Estado da Saúde para a implantação da vacina contra a Febre Amarela na rotina de vacinação para crianças menores de 5 anos no estado de Sergipe.

## **2. DESENVOLVIMENTO**

Santa Luzia do Itanhy é um município localizado no Estado de Sergipe, na região Nordeste do Brasil. Geograficamente, situa-se na região sul do Estado, fazendo parte do Litoral Sul Sergipano. A cidade está próxima a outros municípios importantes da região, como Estância e Indiaroba, e fica a aproximadamente 80 km da capital do estado, Aracaju. Sua principal atividade econômica é a pesca, agricultura e pecuária sendo a principal fonte de renda da maior parte da população. Localiza-se a uma latitude 11°21'03" sul e a uma longitude 37°26'54" oeste, estando a uma altitude de 37 metros e possui uma área de 325,258 km<sup>2</sup>. O município é servido pela BR-101, que o liga à capital, Aracaju, e a outros estados do Brasil. Segundo estimativas de 2023, Santa Luzia do Itanhy tem uma população de cerca de 13.500 habitantes. O Índice de Desenvolvimento Humano (IDH) do município, baseado em dados do Programa das Nações Unidas para o Desenvolvimento (PNUD) de 2010, é de 0,583, o que classifica a cidade como de desenvolvimento humano médio. Na área da saúde, Santa Luzia do Itanhy possui 7 equipes de Saúde da Família, sendo: Unidade de Saúde da Família povoado Rua da Palha, Unidade de Saúde da Família povoado Areia Branca, Unidade



**ESTADO DE SERGIPE**  
**FUNDO MUNICIPAL DE SAÚDE DE SANTA LUZIA DO ITANHY**  
**SECRETARIA MUNICIPAL DE SAÚDE**  
**CNPJ: 11.244.267/0001-40**

de Saúde da Família povoado Priapu, Unidade de saúde da Família povoado botequim, Unidade de saúde da Família Povoado Piçarreira, Unidade de Saúde da Família João Venâncio dos santos, Clínica de Saúde da família Amilka do Amor Cardoso. Tais equipes são responsáveis por prestar cuidados primários de saúde à população, focando na promoção da saúde, prevenção de doenças e tratamento de condições básicas. Uma das atividades primordiais da atenção primária à saúde é a vacinação, que também são ofertadas a toda a população de forma gratuita de acordo com as diretrizes do Ministério da Saúde. A cobertura de assistência proporcionada por essas equipes é em torno de 95%, indicando que, apenas da oferta livre para todos, o que faz com que quase toda a população do município tem acesso aos serviços básicos de saúde oferecidos pelas equipes de Saúde da Família, existem indivíduos que ainda não a procuram. Dos estabelecimentos de saúde acima citados, três das equipes possuem sala de vacina dentro dos parâmetros estipulados pelo Ministério da Saúde, sendo: equipe Amilka do Amor Cardoso, equipe do povoado Crasto e equipe do Cambuí. Para garantir vacinação nas outras áreas, as coordenação de imunização garante a logística e o transporte de vacinas em caixas térmicas com gelo reutilizável, sob o rigoroso controle de temperatura para mantê-la entre +2 ° C e +8°C.

Com suas características únicas e a atenção à saúde primária, Santa Luzia do Itanhy se destaca como um município que busca promover o bem-estar de seus cidadãos, apesar dos desafios econômicos, sociais e as barreiras que enfrenta. A Prefeitura Municipal de Santa Luzia do Itanhy tem investido significativamente em ações de vacinação, planejadas minuciosamente no ano de 2024 e executadas este ano, através do documento de micro planejamento elaborado pela coordenação de imunização, presente em anexo deste documento. Este arquivo serve como um guia estratégico para garantir a cobertura vacinal abrangente e eficiente em todo o município. As atividades de imunização desenvolvidas no município seguem precisamente as normas estabelecidas pelo Ministério da Saúde na norma técnica nº 47 de 2025, Norma técnica conjunta nº6 de 2025, Norma Técnica nº 47, Informe técnico sobre a vacina da Covid-19, Manual Estadual de estratégias de vacinação contra a influenza, Nota técnica sobre a substituição de vacina meningocócica C pela ACWY, calendário vacinal 2025 e o manual de normas e procedimentos de vacinação.

**RUA BOA VIAGEM, S/N – CENTRO – SANTA LUZIA DO ITANHY - CEP: 49.230-000 TEL. (79)  
3548-1210  
E-MAIL: secsaude@gmail.com**



**ESTADO DE SERGIPE**  
**FUNDO MUNICIPAL DE SAÚDE DE SANTA LUZIA DO ITANHY**  
**SECRETARIA MUNICIPAL DE SAÚDE**  
**CNPJ: 11.244.267/0001-40**

Segue abaixo parâmetro vacinal do município referido no ano de 2025 até a presente data (13 de junho de 2025).

Nesse período de abril ate a presente data seguimos com a vacinação contra influenza que inicialmente foram grupos de idosos, crianças de 6 meses a menor que 6 anos e gestantes esses denominados grupos de rotina, os demais grupos prioritários: profissionais de saúde, professores, pessoas com comorbidades, pessoas com deficiência permanente, caminhoneiros, policiais, pessoas privadas de liberdade.

Em meados de junho a vacinação seguiu para todo o publico a partir de 6 meses de idade.

O município segue a vacinação no ambiente escolar junto às equipes de estratégias saúde da família, coordenação de imunização e coordenação PSE. A meta é realizar a vacinação em menores de 15 anos de idade.

### **3. CONCLUSÃO**

As robustas ações de vacinação implementadas em Santa Luzia do Itanhy ao longo de 2025 refletem um inabalável compromisso com a saúde e o bem-estar da sua população. Graças a um planejamento estratégico que englobou desde a busca ativa para atualização vacinal até campanhas de grande alcance contra a influenza, e adaptando-se às necessidades de cada localidade com o uso inteligente de caixas térmicas, o município alcançou expressivos índices de cobertura vacinal. A excelência na organização e operação da sala de vacina, impulsionada pela dedicação incansável das equipes de saúde, foi um pilar fundamental desse sucesso. Ademais, as iniciativas de educação e conscientização da comunidade desempenharam um papel crucial na superação de barreiras à vacinação, promovendo uma adesão massiva e informada. Os resultados tangíveis dessas ações se manifestam na significativa melhora dos indicadores de imunização e na proteção ampliada contra doenças evitáveis, construindo uma comunidade mais saudável e resiliente. A manutenção e o aprimoramento contínuo desses programas de vacinação são imperativos para consolidar esses avanços e assegurar que Santa Luzia do Itanhy continue a ser um exemplo inspirador de eficiência e cuidado em saúde pública.



**ESTADO DE SERGIPE**  
**FUNDO MUNICIPAL DE SAÚDE DE SANTA LUZIA DO ITANHY**  
**SECRETARIA MUNICIPAL DE SAÚDE**  
**CNPJ: 11.244.267/0001-40**

**A Importância da Vacinação e a Estrutura de Suporte no Município de Santa/ SE.** A vacinação representa um dos pilares da saúde pública moderna, atuando como uma estratégia primordial na prevenção de doenças infecciosas e na promoção do bem-estar coletivo. Ao longo da história, a eficácia das vacinas em controlar epidemias e erradicar enfermidades graves tem sido inegável, impactando positivamente a qualidade de vida em escala global. Os benefícios da imunização transcendem a proteção individual, alcançando a imunidade de rebanho, um fenômeno que resguarda tanto os vacinados quanto aqueles que não podem receber a imunização devido a condições médicas específicas (Magaton et al., 2023). A efetividade das campanhas de vacinação está intrinsecamente ligada a uma infraestrutura de distribuição eficiente, na qual a rede de cadeia de frio desempenha um papel crucial. Essa rede garante que as vacinas sejam armazenadas, transportadas e distribuídas sob condições de temperatura rigorosamente controladas, preservando sua potência imunogênica. A vigilância epidemiológica e sanitária atuam como sentinelas nesse processo, monitorando a saúde da população e rastreando a ocorrência de doenças, permitindo a adoção de medidas preventivas e corretivas, especialmente no que concerne à manutenção da integridade da cadeia de frio (de Oliveira Medeiros et al., 2022). A vigilância epidemiológica e a vigilância sanitária operam em sinergia para monitorar, prevenir e controlar doenças. Por meio da coleta e análise de dados, as autoridades de saúde conseguem identificar tendências, detectar surtos em estágios iniciais e implementar respostas eficazes. No contexto específico da rede de cadeia de frio, essa vigilância dupla assegura que as vacinas sejam mantidas nas temperaturas ideais durante todo o processo logístico, evitando a perda de sua eficácia devido a danos causados por variações térmicas (Araújo et al., 2022). Em síntese, a vacinação é uma ferramenta de valor inestimável para a saúde pública, contribuindo significativamente para a redução da morbidade e mortalidade associadas a doenças infecciosas. Seus benefícios se estendem da esfera individual à coletiva, culminando na imunidade de rebanho. A preservação da integridade da rede de cadeia de frio, sustentada por uma vigilância epidemiológica e sanitária atuante, é fundamental para garantir que as vacinas alcancem seu potencial máximo de prevenção. Dessa forma, o investimento em programas de vacinação robustos e em sua infraestrutura de apoio representa um investimento crucial para a saúde das gerações presentes e futuras (de Souza et al., 2023). O presente relatório tem como objetivo apresentar e descrever as ações de vacinação e as políticas públicas de saúde implementadas e

**RUA BOA VIAGEM, S/N – CENTRO – SANTA LUZIA DO ITANHY - CEP: 49.230-000 TEL. (79)  
3548-1210**

**E-MAIL: secsaude@gmail.com**



**ESTADO DE SERGIPE**  
**FUNDO MUNICIPAL DE SAÚDE DE SANTA LUZIA DO ITANHY**  
**SECRETARIA MUNICIPAL DE SAÚDE**  
**CNPJ: 11.244.267/0001-40**

gerenciadas no município de Santa Luzia do Itanhy, no estado de Sergipe. A administração de vacinas e as atividades de imunização seguem o planejamento anual de vacinação do município, alinhado ao Plano Estadual de Operacionalização da Vacinação em Sergipe. Este plano estadual fornece diretrizes específicas para a vacinação contra a COVID-19 com as vacinas pfizerbaby, pfizer pediátrica e pfizer adulto, em consonância com as recomendações do Ministério da Saúde.

## **1. DESENVOLVIMENTO**

Santa Luzia do Itanhy é um município localizado no Estado de Sergipe, na região Nordeste do Brasil. Geograficamente, situa-se na região sul do Estado, fazendo parte do Litoral Sul Sergipano. A cidade está próxima a outros municípios importantes da região, como Estância e Indiaroba, e fica a aproximadamente 80 km da capital do estado, Aracaju. Sua principal atividade econômica é a pesca, agricultura e pecuária sendo a principal fonte de renda da maior parte da população. Localiza-se a uma latitude 11°21'03" sul e a uma longitude 37°26'54" oeste, estando a uma altitude de 37 metros e possui uma área de 325,258 km<sup>2</sup>. O município é servido pela BR-101, que o liga à capital, Aracaju, e a outros estados do Brasil. Segundo estimativas de 2023, Santa Luzia do Itanhy tem uma população de cerca de 13.500 habitantes. O Índice de Desenvolvimento Humano (IDH) do município, baseado em dados do Programa das Nações Unidas para o Desenvolvimento (PNUD) de 2010, é de 0,583, o que classifica a cidade como de desenvolvimento humano médio. Na área da saúde, Santa Luzia do Itanhy possui 7 equipes de Saúde da Família, sendo: Unidade de Saúde da Família povoado Rua da Palha, Unidade de Saúde da Família povoado Areia Branca, Unidade de Saúde da Família povoado Priapu, Unidade de saúde da Família povoado botequim, Unidade de saúde da Família Povoado Piçarreira, Unidade de Saúde da Família João Venâncio dos santos, Clínica de Saúde da família Amilka do Amor Cardoso. Tais equipes são responsáveis por prestar cuidados primários de saúde à população, focando na promoção da saúde, prevenção de doenças e tratamento de condições básicas. Uma das atividades primordiais da atenção primária à saúde é a vacinação, que também são ofertadas a toda a população de forma gratuita de acordo com

**RUA BOA VIAGEM, S/N – CENTRO – SANTA LUZIA DO ITANHY - CEP: 49.230-000 TEL. (79)  
3548-1210  
E-MAIL: secsaude@gmail.com**



**ESTADO DE SERGIPE**  
**FUNDO MUNICIPAL DE SAÚDE DE SANTA LUZIA DO ITANHY**  
**SECRETARIA MUNICIPAL DE SAÚDE**  
**CNPJ: 11.244.267/0001-40**

as diretrizes do Ministério da Saúde. A cobertura de assistência proporcionada por essas equipes é em torno de 95%, indicando que, apenas da oferta livre para todos, o que faz com que quase toda a população do município tem acesso aos serviços básicos de saúde oferecidos pelas equipes de Saúde da Família, existem indivíduos que ainda não a procuram. Dos estabelecimentos de saúde acima citados, três das equipes possuem sala de vacina dentro dos parâmetros estipulados pelo Ministério da Saúde, sendo: equipe Amilka do Amor Cardoso, equipe do povoado Crasto e equipe do Cambuí. Para garantir vacinação nas outras áreas, as coordenação de imunização garante a logística e o transporte de vacinas em caixas térmicas com gelo reutilizável, sob o rigoroso controle de temperatura para mantê-la entre +2 ° C e +8°C.

Com suas características únicas e a atenção à saúde primária, Santa Luzia do Itanhy se destaca como um município que busca promover o bem-estar de seus cidadãos, apesar dos desafios econômicos, sociais e as barreiras que enfrenta. A Prefeitura Municipal de Santa Luzia do Itanhy tem investido significativamente em ações de vacinação, planejadas minuciosamente no ano de 2024 e executadas este ano, através do documento de micro planejamento elaborado pela coordenação de imunização, presente em anexo deste documento. Este arquivo serve como um guia estratégico para garantir a cobertura vacinal abrangente e eficiente em todo o município. As atividades de imunização desenvolvidas no município seguem precisamente as normas estabelecidas pelo Ministério da Saúde na norma técnica nº 47 de 2025, Norma técnica conjunta nº6 de 2025, Norma Técnica nº 47, Informe técnico sobre a vacina da Covid-19, Manual Estadual de estratégias de vacinação contra a influenza.

Nesse período de agosto até a presente data seguimos com a vacinação contra influenza que inicialmente foram grupos de idosos, crianças de 6 meses a menor que 6 anos e gestantes esses denominados grupos de rotina, os demais grupos prioritários: profissionais de saúde, professores, pessoas com comorbidades, pessoas com deficiência permanente, caminhoneiros, policiais, pessoas privadas de liberdade.

Vale lembrar que a vacinação contra influenza segue até os dias atuais para todas as pessoas a partir de 6 meses de idade, até o dia 31 de janeiro conforma orientação do MS.



**ESTADO DE SERGIPE**  
**FUNDO MUNICIPAL DE SAÚDE DE SANTA LUZIA DO ITANHY**  
**SECRETARIA MUNICIPAL DE SAÚDE**  
**CNPJ: 11.244.267/0001-40**

Em outubro tivemos no estado a capacitação dada pelo MS sobre a implantação do SIES (Sistema de informação de insumos estratégicos nos municípios, ao qual nosso município participou através da coordenação de imunização.

Nesse período tivemos a Nota Técnica para a ampliação da vacinação contra o HPV para pessoas de 15 a 19 anos, que seria até final de dezembro, porém o MS ampliou ainda mais até o primeiro semestre de 2026.

O município segue avançando com todas as vacinas disponíveis no calendário vacinal, atuando nas unidades básicas de saúde e em todo seu território, em dezembro iniciamos a vacinação para gestantes com a vacina VSR (vírus sincicial respiratório) que protege contra a bronquiolite.

### **3. CONCLUSÃO**

As robustas ações de vacinação implementadas em Santa Luzia do Itanhý ao longo de 2025 refletem um inabalável compromisso com a saúde e o bem-estar da sua população. Graças a um planejamento estratégico que englobou desde a busca ativa para atualização vacinal até campanhas de grande alcance contra a influenza, e adaptando-se às necessidades de cada localidade com o uso inteligente de caixas térmicas, o município alcançou expressivos índices de cobertura vacinal. A excelência na organização e operação da sala de vacina, impulsionada pela dedicação incansável das equipes de saúde, foi um pilar fundamental desse sucesso. Ademais, as iniciativas de educação e conscientização da comunidade desempenharam um papel crucial na superação de barreiras à vacinação, promovendo uma adesão massiva e informada. Os resultados tangíveis dessas ações se manifestam na significativa melhora dos indicadores de imunização e na proteção ampliada contra doenças evitáveis, construindo uma comunidade mais saudável e resiliente. A manutenção e o aprimoramento contínuo desses programas de vacinação são imperativos para consolidar esses avanços e assegurar que Santa Luzia do Itanhý continue a ser um exemplo inspirador de eficiência e cuidado em saúde pública.



**ESTADO DE SERGIPE**  
**FUNDO MUNICIPAL DE SAÚDE DE SANTA LUZIA DO ITANHY**  
**SECRETARIA MUNICIPAL DE SAÚDE**  
**CNPJ: 11.244.267/0001-40**

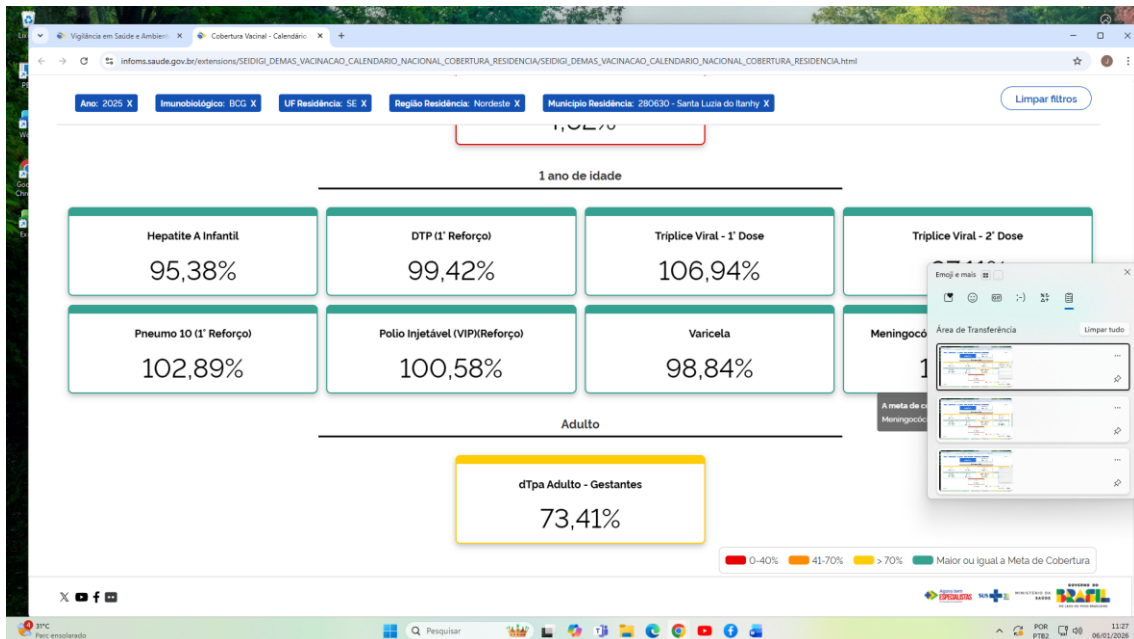
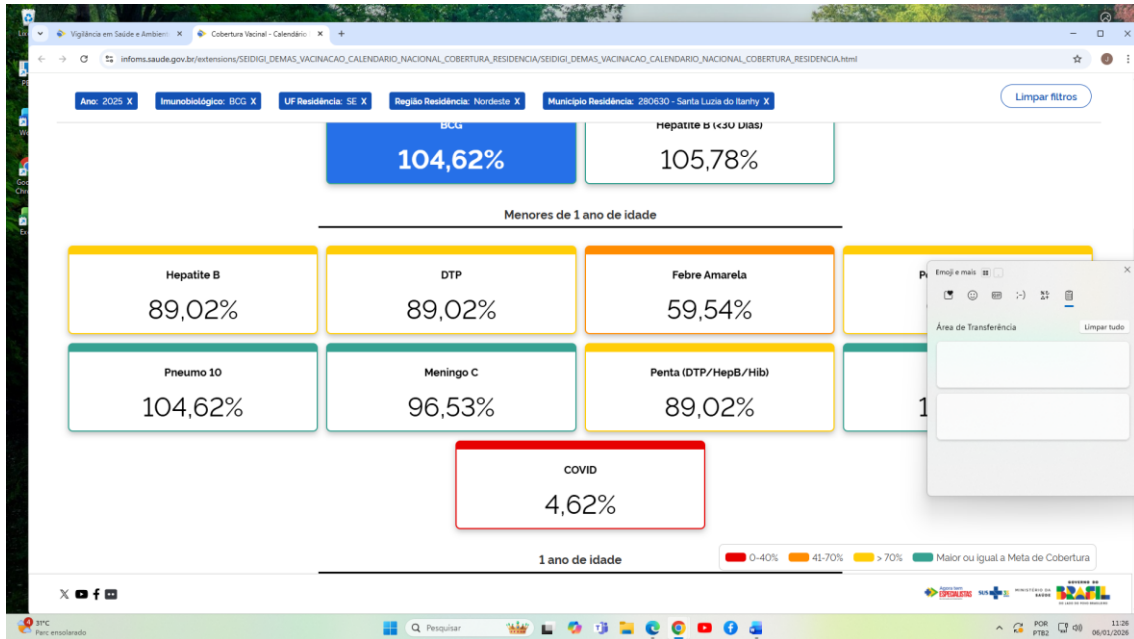

**RUA BOA VIAGEM, S/N – CENTRO – SANTA LUZIA DO ITANHY - CEP: 49.230-000 TEL. (79) 3548-1210**  
**E-MAIL: secsaude@gmail.com**



**ESTADO DE SERGIPE**  
**FUNDO MUNICIPAL DE SAÚDE DE SANTA LUZIA DO ITANHY**  
**SECRETARIA MUNICIPAL DE SAÚDE**  
**CNPJ: 11.244.267/0001-40**

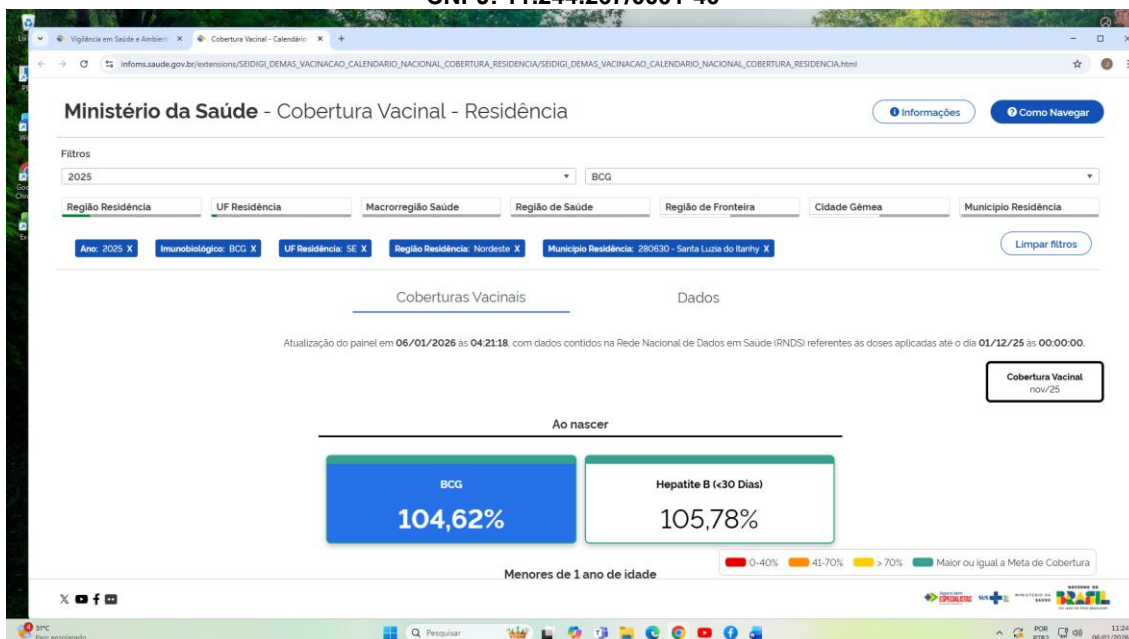

## COORDENAÇÃO DE VIGILÂNCIA SANITÁRIA

A promoção da saúde consiste nas atividades dirigidas à transformação dos comportamentos dos indivíduos, focando nos seus estilos de vida e promovendo uma modificação na sua maneira de pensar e agir. Os programas ou atividades de promoção da saúde tendem a concentrar-se em componentes educativos, primariamente relacionados com riscos comportamentais passíveis de mudanças. Os desafios para a promoção da saúde, particularmente junto à população, sem dúvida, são múltiplos, se levarmos em conta que os fatores que as colocam em situação de risco se originam nos diferentes níveis de seu contexto de vida, incluindo desde o micro sistema familiar até o macro sistema social, cultural, político e econômico.

A Vigilância Sanitária tem como responsabilidade a nível municipal ,as ações sanitárias e ambiental; como zoonoses; licenças funcionamento de estabelecimentos de alimentos,produtos saneantes,farmacêuticos, SISAGUA, entre outros.

**RUA BOA VIAGEM, S/N – CENTRO – SANTA LUZIA DO ITANHY - CEP: 49.230-000 TEL. (79)  
3548-1210  
E-MAIL: secsaude@gmail.com**



**ESTADO DE SERGIPE**  
**FUNDO MUNICIPAL DE SAÚDE DE SANTA LUZIA DO ITANHY**  
**SECRETARIA MUNICIPAL DE SAÚDE**  
**CNPJ: 11.244.267/0001-40**

Este relatório foi elaborado tendo como base nas atividades realizadas no mês de setembro a dezembro de 2025.

Entrega de ofício na secretaria de educação e secretaria de meio ambiente referente a importância higienização e manutenção das caixas d'água.

Realizamos visita com inspeção das caixas d'água dos poços dos povoados Catruz, Feirinha, Bom Viver, solicitamos ao secretário de Meio Ambiente, verbalmente e via ofício a limpeza e higienização dos reservatórios e cuidado com das instalações hidráulicas e limpeza das caixas d'água periodicamente. Segue abaixo as fotos e em anexo cópia do ofício encaminhado.

Pensando no bem estar da população foram realizadas visitas em supermercado e mercearias oferecendo orientação sobre a importância de não armazenar e nem vender produtos vencidos. Fotos abaixo.

Conforme cronograma de entrega de amostra da água foram realizadas mensalmente a coleta da água no município em zona rural e urbana, poços e água fornecida pelo DESO, após encaminhamos para o LACEN para análise, os resultados foram digitados no SISAGUA. Acompanhamos mensalmente a coleta do lixo infectante na Sede do município, nos povoados. Visita a ETA da DESO da Sede.

#### COLETA MENSAL DO LIXO INFECTANTE NA SEDE E NOS POVOADOS





**ESTADO DE SERGIPE**  
**FUNDO MUNICIPAL DE SAÚDE DE SANTA LUZIA DO ITANHY**  
**SECRETARIA MUNICIPAL DE SAÚDE**  
**CNPJ: 11.244.267/0001-40**



**INSPEÇÃO DAS CAIXAS D'ÁGUA**  
**POVOADO BOM VIVER**



**ETA DESO SANTA LUZIA DO ITANHY (SEDE)**  
**RUA BOA VIAGEM, S/N – CENTRO – SANTA LUZIA DO ITANHY - CEP: 49.230-000 TEL. (79)**  
**3548-1210**  
**E-MAIL: [secsaude@gmail.com](mailto:secsaude@gmail.com)**



**ESTADO DE SERGIPE**  
**FUNDO MUNICIPAL DE SAÚDE DE SANTA LUZIA DO ITANHY**  
**SECRETARIA MUNICIPAL DE SAÚDE**  
**CNPJ: 11.244.267/0001-40**

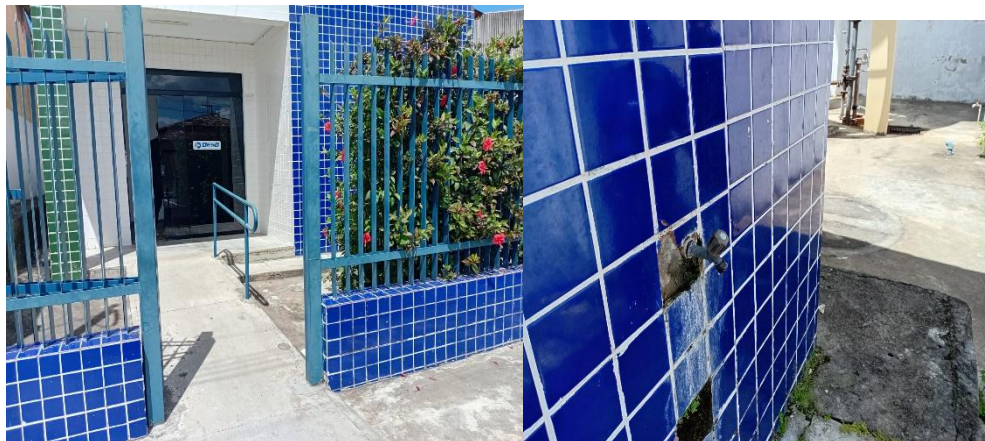

**COLETA DA ÁGUA COM ANÁLISE DO CLORO**



**RUA BOA VIAGEM, S/N – CENTRO – SANTA LUZIA DO ITANHY - CEP: 49.230-000 TEL. (79)  
3548-1210  
E-MAIL: secsaude@gmail.com**



**ESTADO DE SERGIPE**  
**FUNDO MUNICIPAL DE SAÚDE DE SANTA LUZIA DO ITANHY**  
**SECRETARIA MUNICIPAL DE SAÚDE**  
**CNPJ: 11.244.267/0001-40**



**RUA BOA VIAGEM, S/N – CENTRO – SANTA LUZIA DO ITANHY - CEP: 49.230-000 TEL. (79)  
3548-1210  
E-MAIL: [secsaude@gmail.com](mailto:secsaude@gmail.com)**



ESTADO DE SERGIPE  
FUNDO MUNICIPAL DE SAÚDE DE SANTA LUZIA DO ITANHY  
SECRETARIA MUNICIPAL DE SAÚDE  
CNPJ: 11.244.267/0001-40



PREFEITURA MUNICIPAL DE SANTA LUZIA DO ITANHI  
SECRETARIA MUNICIPAL DE SAÚDE  
CNPJ 11.1244.267/0001-40

OFÍCIO SMS nº21/2024

Ilmº Senhor Edivan dos Santos  
Secretario de Meio Ambiente

Santa Luzia do Itanhi, 26 de novembro de 2024.

Venho por meio deste solicitar cordialmente como forma de prevenção, para evitar agravos à saúde da população e promover qualidade de vida, a higienização e limpeza dos reservatórios como também manutenção das caixas d' água do Povoado Feirinha e Povoado Catruz. Em visita aos povoados foi visualizado encanação apresentado sujidade, torneiras amarradas com borracha, as caixas em ambiente com bastante mato e mal conservadas. Portanto as caixas d' água devem ser limpas com frequência para que a saúde de quem utiliza não seja prejudicada, a limpeza é essencial e deve ser feita a cada seis meses.

A higienização é a remoção de vírus, bactérias e agentes nocivos á saúde, com uso de substâncias específicas, que farão desinfecção do ambiente. É imprescindível cuidar das instalações hidráulicas e limpeza das caixas d' água periodicamente. Segue em anexo fotos.

Sem mais para o momento, protesto-lhe votos de estima e consideração.  
Atenciosamente,

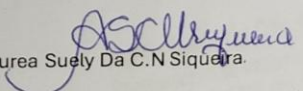
  
Áurea Suely Da C.N Siqueira

Coordenadora da Vigilância Sanitária Municipal

RUA BOA VIAGEM, S/N CENTRO SANTA LUZIA DO ITANHI - CEP 49.230-000 TEL  
(79) 3548-1210

EMAIL: [secsaude2021@gmail.com](mailto:secsaude2021@gmail.com)

Áurea Suely da C.N Siqueira  
Coordenadora da Vigilância Sanitária  
Santa Luzia do Itanhi  
Portaria nº 34/2022

RECEBIDO EM:  
28/11/2024  
José Aguiar



**ESTADO DE SERGIPE**  
**FUNDO MUNICIPAL DE SAÚDE DE SANTA LUZIA DO ITANHY**  
**SECRETARIA MUNICIPAL DE SAÚDE**  
**CNPJ: 11.244.267/0001-40**

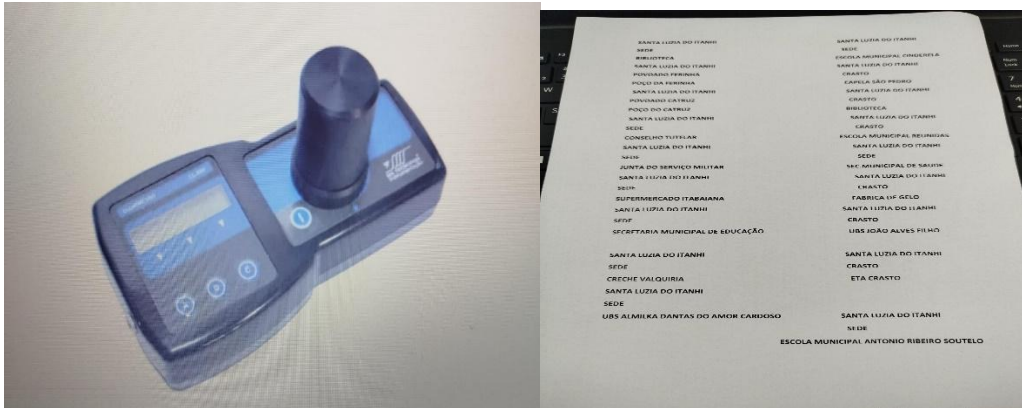

**VISITA A SUPERMERCADOS E MERCEARIAS**



**RUA BOA VIAGEM, S/N – CENTRO – SANTA LUZIA DO ITANHY - CEP: 49.230-000 TEL. (79)  
3548-1210  
E-MAIL: [secsaude@gmail.com](mailto:secsaude@gmail.com)**



**ESTADO DE SERGIPE**  
**FUNDO MUNICIPAL DE SAÚDE DE SANTA LUZIA DO ITANHY**  
**SECRETARIA MUNICIPAL DE SAÚDE**  
**CNPJ: 11.244.267/0001-40**

VISITA NA ETA DESO



**RUA BOA VIAGEM, S/N – CENTRO – SANTA LUZIA DO ITANHY - CEP: 49.230-000 TEL. (79)  
3548-1210  
E-MAIL: [secsaude@gmail.com](mailto:secsaude@gmail.com)**



ESTADO DE SERGIPE  
FUNDO MUNICIPAL DE SAÚDE DE SANTA LUZIA DO ITANHY  
SECRETARIA MUNICIPAL DE SAÚDE  
CNPJ: 11.244.267/0001-40



PREFEITURA MUNICIPAL DE SANTA LUZIA DO ITANHY  
SECRETARIA MUNICIPAL DE SAÚDE  
CNPJ 11.244.267/0001-40

OFÍCIO SMS nº21/2024

Ilmº Senhor Edivan dos Santos

Secretario de Meio Ambiente

Santa Luzia do Itanhy, 26 de novembro de 2024.

Venho por meio deste solicitar cordialmente como forma de prevenção, para evitar agravos à saúde da população e promover qualidade de vida, a higienização e limpeza dos reservatórios como também manutenção das caixas d' água do Povoado Feirinha e Povoado Catruz. Em visita aos povoados foi visualizado encanamento apresentado sujidade, torneiras amarradas com borracha, as caixas em ambiente com bastante mato e mal conservadas. Portanto as caixas d' água devem ser limpas com frequência para que a saúde de quem utiliza não seja prejudicada, a limpeza é essencial e deve ser feita a cada seis meses.

A higienização é a remoção de vírus, bactérias e agentes nocivos à saúde, com uso de substâncias específicas, que farão desinfecção do ambiente. É imprescindível cuidar das instalações hidráulicas e limpeza das caixas d' água periodicamente. Segue em anexo fotos.

Sem mais para o momento, protesto-lhe votos de estima e consideração.  
Atenciosamente,

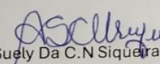
  
Aúrea Suely Da C.N Siqueira

Coordenadora da Vigilância Sanitária Municipal

RUA BOA VIAGEM, S/N CENTRO SANTA LUZIA DO ITANHY - CEP 49.230-000 TEL  
(79) 3548-1210

EMAIL: [secsaude2021@gmail.com](mailto:secsaude2021@gmail.com)

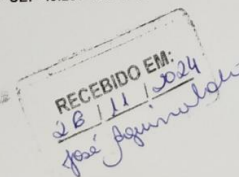

A promoção da saúde consiste nas atividades dirigidas à transformação dos comportamentos dos indivíduos, focando nos seus estilos de vida e

RUA BOA VIAGEM, S/N – CENTRO – SANTA LUZIA DO ITANHY - CEP: 49.230-000 TEL. (79) 3548-1210  
E-MAIL: [secsaude@gmail.com](mailto:secsaude@gmail.com)



**ESTADO DE SERGIPE**  
**FUNDO MUNICIPAL DE SAÚDE DE SANTA LUZIA DO ITANHY**  
**SECRETARIA MUNICIPAL DE SAÚDE**  
**CNPJ: 11.244.267/0001-40**

promovendo uma modificação na sua maneira de pensar e agir. Os programas ou atividades de promoção da saúde tendem a concentrar-se em componentes educativos, primariamente relacionados com riscos comportamentais passíveis de mudanças. Os desafios para a promoção da saúde, particularmente junto à população, sem dúvida, são múltiplos, se levarmos em conta que os fatores que as colocam em situação de risco se originam nos diferentes níveis de seu contexto de vida, incluindo desde o micro sistema familiar até o macro sistema social, cultural, político e econômico.

A Vigilância Sanitária tem como responsabilidade a nível municipal ,as ações sanitárias e ambiental; como zoonoses; licenças funcionamento de estabelecimentos de alimentos,produtos saneantes, farmacêuticos, SISAGUA, entre outros.

Este relatório foi elaborado tendo como base nas atividades realizadas no mês de Maio a Agosto de 2025.

Realizamos visita com inspeção juntamente com o Tribunal de Contas ,a Vigilância Sanitária Municipal e a Vigilância Sanitária Estadual , nas Escolas Municipais na Escola Municipal de Ensino Fundamental Luiz Campos(Povoado Bom Viver),Escola Municipal de Ensino Fundamental Argemiro Frankilin do Amor(Povoado Botequim),Escola Municipal de Ensino Infantil Cinderela (Sede),Escola Municipal de Ensino Fundamental Reunidas (Povoado Crasto),Escola Municipal de Educação Infantil Sítio do Pica-pau Amarelo (Povoado Crasto),Escola Municipal de Ensino Fundamental Edemar José da Cruz(Povoado Priapu),Escola Municipal Raimundo Carvalho de Menezes(Rua da Palha),Escola de Ensino Fundamental Jesse da Silva Prado),Creche Comunitária Valquiria Campos do Nascimento(Sede),Escola Municipal Ensino Fundamental Paulo de Souza Vieira(Areia Branca),Escola Municipal de Ensino Fundamental Vereador Jose Vicente Gualberto Dias(Povoado Riacho do Marco),Escola Municipal de Ensino Fundamental PE. Gaspar Lourenço(Povoado Mangabeira), realizamos a coleta da amostra da água em todas as escolas ,a quais foram encaminhadas para o LACEN,os respectivos resultados das análises foram



**ESTADO DE SERGIPE**  
**FUNDO MUNICIPAL DE SAÚDE DE SANTA LUZIA DO ITANHY**  
**SECRETARIA MUNICIPAL DE SAÚDE**  
**CNPJ: 11.244.267/0001-40**

enviados com ofício para os secretários de Infraestrutura ,da administração geral,de educação,de saúde de meio ambiente.

Em ofício foi solicitado a manutenção e higienização das caixa d'água, reservatórios e cuidado com das instalações hidráulicas e limpeza periodicamente. Segue abaixo as fotos do evento e em anexo cópia do ofício encaminhado.

Pensando no bem estar da população foram realizadas visitas em supermercado e mercearias oferecendo orientação sobre a importância de não armazenar e nem vender produtos vencidos. Fotos abaixo.

Conforme cronograma de entrega de amostra da água foram realizadas mensalmente a coleta da água no município zona rural e urbana, poços e água fornecida pelo DESO(Iguá), após encaminhamos para o LACEN para análise, os resultados foram digitados no SISAGUA.Acompanhamos mensalmente a coleta do lixo infectante na Sede do município e povoados .

**VISITA COM INSPEÇÃO NAS ESCOLAS MUNICÍPAIS**

**RUA BOA VIAGEM, S/N – CENTRO – SANTA LUZIA DO ITANHY - CEP: 49.230-000 TEL. (79)  
3548-1210  
E-MAIL: secsaude@gmail.com**



**ESTADO DE SERGIPE**  
**FUNDO MUNICIPAL DE SAÚDE DE SANTA LUZIA DO ITANHÝ**  
**SECRETARIA MUNICIPAL DE SAÚDE**  
**CNPJ: 11.244.267/0001-40**



**RUA BOA VIAGEM, S/N – CENTRO – SANTA LUZIA DO ITANHÝ - CEP: 49.230-000 TEL. (79)  
3548-1210  
E-MAIL: [secsaude@gmail.com](mailto:secsaude@gmail.com)**



**ESTADO DE SERGIPE**  
**FUNDO MUNICIPAL DE SAÚDE DE SANTA LUZIA DO ITANHY**  
**SECRETARIA MUNICIPAL DE SAÚDE**  
**CNPJ: 11.244.267/0001-40**



**PALESTRA NA UBS AMILKA DANTAS DO AMOR CARDOSO**

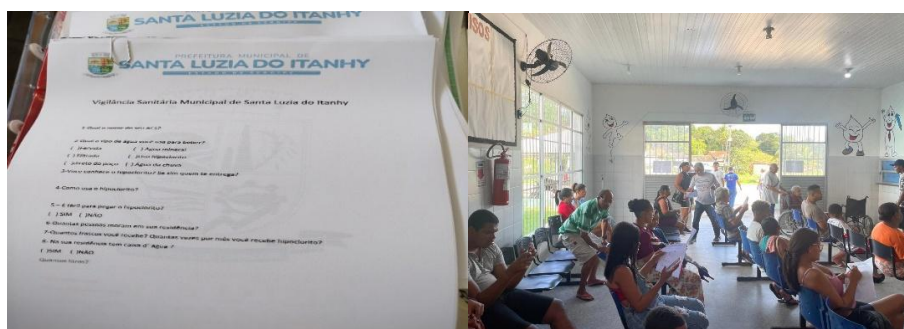

**RUA BOA VIAGEM, S/N – CENTRO – SANTA LUZIA DO ITANHY - CEP: 49.230-000 TEL. (79)  
3548-1210  
E-MAIL: secsaude@gmail.com**



**ESTADO DE SERGIPE**  
**FUNDO MUNICIPAL DE SAÚDE DE SANTA LUZIA DO ITANHY**  
**SECRETARIA MUNICIPAL DE SAÚDE**  
**CNPJ: 11.244.267/0001-40**

**OFÍCIOS ENVIADO AOS SECRETÁRIOS**

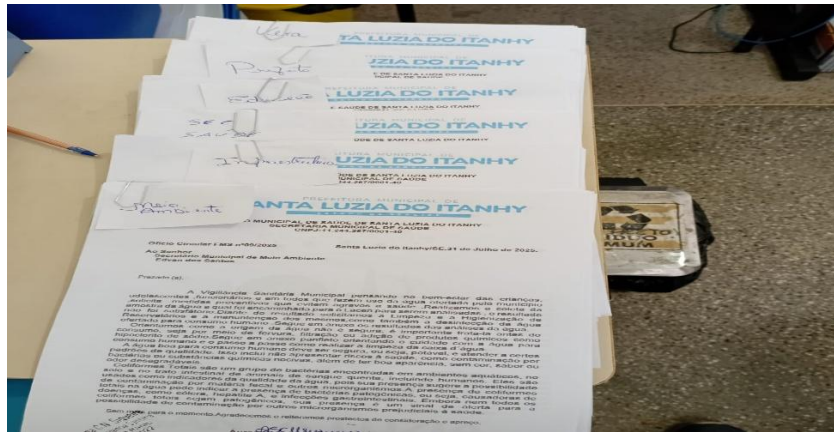

**COLETA DA ÁGUA COM ANÁLISE DO CLORO**



**RUA BOA VIAGEM, S/N – CENTRO – SANTA LUZIA DO ITANHY - CEP: 49.230-000 TEL. (79)  
3548-1210  
E-MAIL: [secsaude@gmail.com](mailto:secsaude@gmail.com)**



**ESTADO DE SERGIPE**  
**FUNDO MUNICIPAL DE SAÚDE DE SANTA LUZIA DO ITANHY**  
**SECRETARIA MUNICIPAL DE SAÚDE**  
**CNPJ: 11.244.267/0001-40**

**VISITA NA ESCOLA MUNICIPAL JESSE DE ANDRADE COM O TEMA: ÁGUA BOA  
PARA CONSUMO HUMANO E HIIHENIZAÇÃO DE VERDURAS E FRUTAS**



**PONTO DE CAPITAÇÃO DE ÁGUA (POÇOS) DOS POVOADOS: PRIAPÚ,  
BOTEQUIM, RUA DA PALHA, RIACHO DO MÆCO, AREIA BRANCA E BOM VIVER.**

**POVOADO RUA DA PALHA**

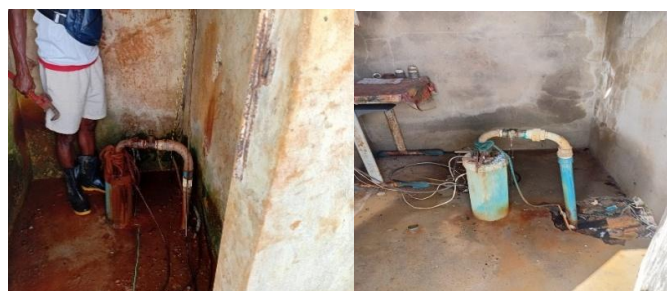

**POVOADO BOTEQUIM**



**RUA BOA VIAGEM, S/N – CENTRO – SANTA LUZIA DO ITANHY - CEP: 49.230-000 TEL. (79)  
3548-1210  
E-MAIL: [secsaude@gmail.com](mailto:secsaude@gmail.com)**



**ESTADO DE SERGIPE**  
**FUNDO MUNICIPAL DE SAÚDE DE SANTA LUZIA DO ITANHY**  
**SECRETARIA MUNICIPAL DE SAÚDE**  
**CNPJ: 11.244.267/0001-40**

**POVOADO PRIAPU**



**POVOADO BOM VIVER**



**POVOADO RIACHO DO MARCO**



**POVOADO AREIA BRANCA**

**RUA BOA VIAGEM, S/N – CENTRO – SANTA LUZIA DO ITANHY - CEP: 49.230-000 TEL. (79)**  
**3548-1210**  
**E-MAIL: secsaude@gmail.com**



**ESTADO DE SERGIPE**  
**FUNDO MUNICIPAL DE SAÚDE DE SANTA LUZIA DO ITANHÝ**  
**SECRETARIA MUNICIPAL DE SAÚDE**  
**CNPJ: 11.244.267/0001-40**



A promoção da saúde consiste nas atividades dirigidas à transformação dos comportamentos dos indivíduos, focando nos seus estilos de vida e promovendo uma modificação na sua maneira de pensar e agir. Os programas ou atividades de promoção da saúde tendem a concentrar-se em componentes educativos, primariamente relacionados com riscos comportamentais passíveis de mudanças. Os desafios para a promoção da saúde, particularmente junto à população, sem dúvida, são múltiplos, se levarmos em conta que os fatores que as colocam em situação de risco se originam nos diferentes níveis de seu contexto de vida, incluindo desde o micro sistema familiar até o macro sistema social, cultural, político e econômico.

A Vigilância Sanitária tem como responsabilidade a nível municipal ,as ações sanitárias e ambiental; como zoonoses; licenças funcionamento de estabelecimentos de alimentos,produtos saneantes, farmacêuticos, SISAGUA, entre outros.

Este relatório foi elaborado tendo como base nas atividades realizadas no mês de Setembro a Dezembro de 2025.

Realizamos visita com inspeção juntamente com o Tribunal de Contas ,a Vigilância Sanitária Municipal e a Vigilância Sanitária Estadual , nas Escolas Municipais na Escola Municipal de Ensino Fundamental Luiz Campos(Povoado Bom Viver),Escola Municipal de Ensino Fundamental Argemiro Franklin do Amor(Povoado Botequim),Escola Municipal de Ensino Fundamental Edemar José da Cruz(Povoado Priapu), Creche Comunitária Valquíria Campos do Nascimento(Sede),Escola Municipal Ensino Fundamental Paulo de Souza Vieira(Areia Branca),Escola Municipal de Ensino Fundamental PE. Gaspar  
**RUA BOA VIAGEM, S/N – CENTRO – SANTA LUZIA DO ITANHÝ - CEP: 49.230-000 TEL. (79) 3548-1210**  
**E-MAIL: secsaude@gmail.com**



**ESTADO DE SERGIPE**  
**FUNDO MUNICIPAL DE SAÚDE DE SANTA LUZIA DO ITANHY**  
**SECRETARIA MUNICIPAL DE SAÚDE**  
**CNPJ: 11.244.267/0001-40**

Lourenço(Povoado Mangabeira), realizamos a coleta da amostra da água em todas as escolas ,a quais foram encaminhadas para o LACEN.

Em ofício foi solicitado a manutenção e higienização das caixa d'água,reservatórios e cuidado com das instalações hidráulicas e limpeza periodicamente da rede municipal. Segue abaixo as fotos do evento e em anexo cópia do ofício encaminhado.

Pensando no bem estar da população foram realizadas visitas em supermercado e mercearias oferecendo orientação sobre a importância de não armazenar e nem vender produtos vencidos e atenção com o Metanol. Fotos abaixo.

Conforme cronograma de entrega de amostra de água foram realizadas mensalmente a coleta da água no município zona rural e urbana, poços e água fornecida pelo DESO (Iguá), após encaminhamos para o LACEN para análise, os resultados foram digitados no SISAGUA.Acompanhamos mensalmente a coleta do lixo infectante na Sede do município e povoados .Segue em anexo o cronograma da água , do lixo infectante do ano de 2026 e tabela da coleta da água que foi realizada em 2025.

**VISITA COM INSPEÇÃO NAS ESCOLAS MUNICÍPAIS MÊS DE SETEMBRO**  
**COM A VIGILÂNCIA SANITÁRIA ESTADUAL**





**ESTADO DE SERGIPE**  
**FUNDO MUNICIPAL DE SAÚDE DE SANTA LUZIA DO ITANHY**  
**SECRETARIA MUNICIPAL DE SAÚDE**  
**CNPJ: 11.244.267/0001-40**



**CONOGRAMA DA COLETA DA ÁGUA E DA COLETA DO LIXO INFECTANTE**

Mês	Dia
Janeiro/2025	
Fevereiro/2025	
Março/2025	
Abril/2025	
Mai/2025	
Junho/2025	
Julho/2025	
Agosto/2025	
Setembro/2025	23
Outubro/2025	21
Novembro/2025	18
Dezembro/2025	16

Outrossim, destacamos que essas coletas só serão modificadas se E caso necessite manter contato apresentamos os telefones para al Colocamo nos disponíveis para outros esclarecimentos.

**VISITA AOS PONTOS DE COLETA DA ÁGUA**



**RUA BOA VIAGEM, S/N – CENTRO – SANTA LUZIA DO ITANHY - CEP: 49.230-000 TEL. (79) 3548-1210**  
**E-MAIL: secsaude@gmail.com**



**ESTADO DE SERGIPE**  
**FUNDO MUNICIPAL DE SAÚDE DE SANTA LUZIA DO ITANHY**  
**SECRETARIA MUNICIPAL DE SAÚDE**  
**CNPJ: 11.244.267/0001-40**



**PALESTRA COM O PSE NA ESCOLA**



**RUA BOA VIAGEM, S/N – CENTRO – SANTA LUZIA DO ITANHY - CEP: 49.230-000 TEL. (79)**  
**3548-1210**  
**E-MAIL: secsaude@gmail.com**



ESTADO DE SERGIPE  
FUNDO MUNICIPAL DE SAÚDE DE SANTA LUZIA DO ITANHY  
SECRETARIA MUNICIPAL DE SAÚDE  
CNPJ: 11.244.267/0001-40

DEDETIZAÇÃO DAS UNIDADES BÁSICAS DE SAÚDE E SECRETARIA DE SAÚDE

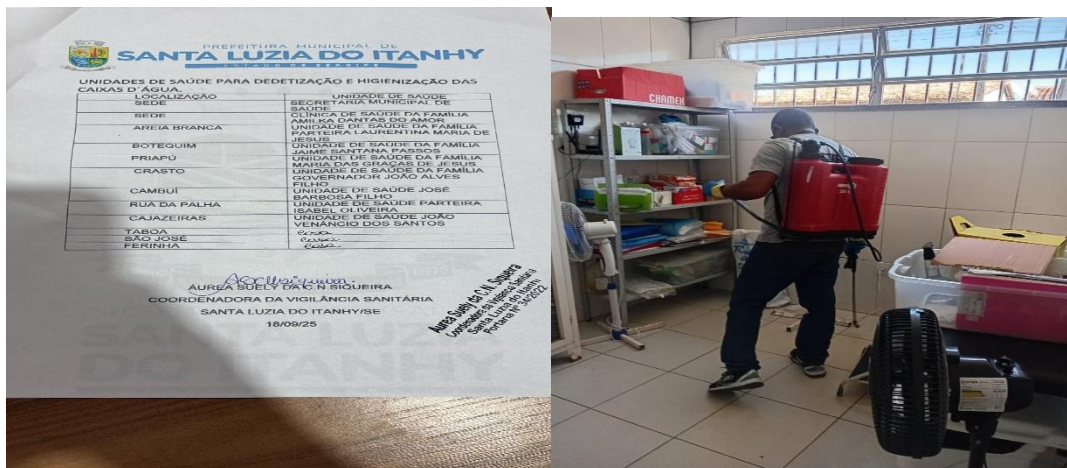



**ESTADO DE SERGIPE**  
**FUNDO MUNICIPAL DE SAÚDE DE SANTA LUZIA DO ITANHY**  
**SECRETARIA MUNICIPAL DE SAÚDE**  
**CNPJ: 11.244.267/0001-40**

## VISITA SANITÁRIA



**RUA BOA VIAGEM, S/N – CENTRO – SANTA LUZIA DO ITANHY - CEP: 49.230-000 TEL. (79)  
3548-1210  
E-MAIL: secsaude@gmail.com**



ESTADO DE SERGIPE  
FUNDO MUNICIPAL DE SAÚDE DE SANTA LUZIA DO ITANHY  
SECRETARIA MUNICIPAL DE SAÚDE  
CNPJ: 11.244.267/0001-40

PROMOÇÃO DE SAÚDE DA COORDENAÇÃO DE VIGILÂNCIA SANITÁRIA

## ATENÇÃO

**CASOS DE INTOXICAÇÃO E ÓBITOS NO BRASIL ESTÃO RELACIONADOS A BEBIDAS ALCOÓLICAS FALSIFICADAS.**

PROTEJA SUA SAÚDE E SAIBA COMO IDENTIFICAR!

### COMO IDENTIFICAR UMA BEBIDA FALSA:

- LACRE VIOLADO OU DIFERENTE DO PADRÃO
- RÓTULO BORRADO OU MAL IMPRESSO
- PREÇO MUITO ABAIXO DO MERCADO
- VENDEDOR SEM AUTORIZAÇÃO OU DESCONHECIDO

DESCONFIE DE OFERTAS FÁCEIS E PROTEJA A SUA VIDA E DE QUEM VOCE AMA



## DICAS DE SEGURANÇA:

- ✓ COMPRE APENAS EM LOCAIS CONFIÁVEIS
- ✓ CONFIRA O SELO FISCAL NO RÓTULO
- ✓ OBSERVE A COR, CHEIRO E SABOR DA BEBIDA

### EM CASO DE SUSPEITA:

- ⚠ NÃO CONSUMA A BEBIDA
- ⚠ GUARDE A EMBALAGEM
- ⚠ DENUNCIE À VIGILÂNCIA SANITÁRIA DO SEU MUNICÍPIO







ESTADO DE SERGIPE  
FUNDO MUNICIPAL DE SAÚDE DE SANTA LUZIA DO ITANHY  
SECRETARIA MUNICIPAL DE SAÚDE  
CNPJ: 11.244.267/0001-40



## MEDIDAS PREVENTIVAS PARA A POPULAÇÃO

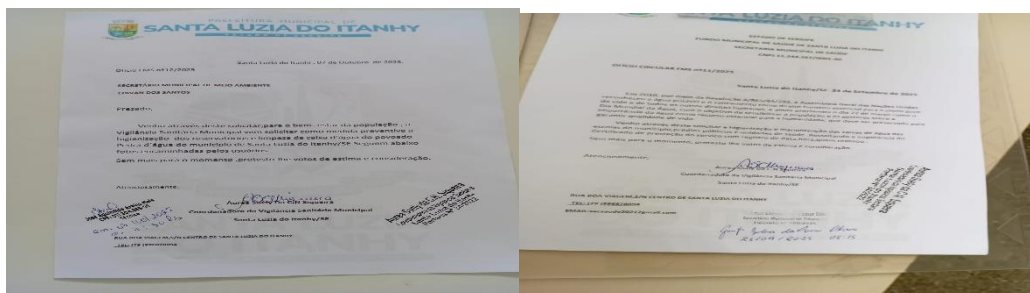

## VISITA ÀS UNIDADES DE SAÚDE



RUA BOA VIAGEM, S/N – CENTRO – SANTA LUZIA DO ITANHY - CEP: 49.230-000 TEL. (79)  
3548-1210  
E-MAIL: secsaude@gmail.com



**ESTADO DE SERGIPE**  
**FUNDO MUNICIPAL DE SAÚDE DE SANTA LUZIA DO ITANHY**  
**SECRETARIA MUNICIPAL DE SAÚDE**  
**CNPJ: 11.244.267/0001-40**



**COLETA DA ÁGUA COM ANÁLISE DO CLORO**



A Vigilância Sanitária Municipal pensando no bem-estar das crianças, adolescentes, funcionários e em todos que fazem uso da água ofertada pelo município, tem a preocupação de solicitar aos órgãos competentes municipais medidas preventivas que evitem agravos a saúde.

Ao realizarmos a coleta da água mensalmente, após serem analisadas pelo LACEN, se o resultado não foi satisfatório, encaminhamos ofício solicitando a Limpeza e a Higienização de Reservatórios e a Manutenção dos mesmos.

Orientamos como a origem da água não é segura, tratá-la antes do consumo, seja por meio de fervura, filtração ou adição de produtos químicos como hipoclorito de sódio. Segue em anexo panfleto orientando o cuidado com a água para consumo humano e o passo a passo como realizar a limpeza da caixa d'água.

A água boa para consumo humano deve ser segura, ou seja, potável, e atender a certos padrões de qualidade. Isso inclui não apresentar riscos à saúde, como

**RUA BOA VIAGEM, S/N – CENTRO – SANTA LUZIA DO ITANHY - CEP: 49.230-000 TEL. (79)  
3548-1210  
E-MAIL: secsaude@gmail.com**



**ESTADO DE SERGIPE**  
**FUNDO MUNICIPAL DE SAÚDE DE SANTA LUZIA DO ITANHY**  
**SECRETARIA MUNICIPAL DE SAÚDE**  
**CNPJ: 11.244.267/0001-40**

contaminação por bactérias ou substâncias químicas nocivas, além de ter boa aparência, sem cor, sabor ou odor desagradáveis.

Coliformes Totais são um grupo de bactérias encontradas em ambientes aquáticos, no solo e no trato intestinal de animais de sangue quente, incluindo humanos. Eles são usados como indicadores da qualidade da água, pois sua presença sugere a possibilidade de contaminação por matéria fecal e outros microrganismos. A presença de coliformes totais na água pode indicar a presença de bactérias patogênicas, ou seja, causadoras de doenças, como cólera, hepatite A, e infecções gastrointestinais. Embora nem todos os coliformes totais sejam patogênicos, sua presença é um sinal de alerta para a possibilidade de contaminação por outros microrganismos prejudiciais à saúde.

**COORDENAÇÃO DE SAÚDE BUCAL**



**ESTADO DE SERGIPE**  
**FUNDO MUNICIPAL DE SAÚDE DE SANTA LUZIA DO ITANHY**  
**SECRETARIA MUNICIPAL DE SAÚDE**  
**CNPJ: 11.244.267/0001-40**

O Sistema Único de Saúde (SUS) representa uma história de avanços, desde a descentralização, a municipalização e a ampliação da atenção à saúde. A atenção básica se caracteriza como a porta de entrada para o SUS, ofertando o acesso a cuidados de saúde, promoção, prevenção e tratamento de doenças e tem a Estratégia Saúde da Família (ESF) como alicerce fundamental para o funcionamento eficiente do SUS, garantindo que os usuários deste sistema tenham acesso a serviços de saúde de qualidade.

A rede de atenção à Saúde Bucal consiste em um conjunto de ações que abrange o controle das patologias bucais, por meio da promoção e prevenção em saúde, limitação dos danos causados pelas doenças e reabilitação integral do indivíduo. As equipes de Saúde Bucal na Atenção Primária respondem pelo primeiro cuidado odontológico dos usuários de saúde dos seus territórios. Os profissionais destas equipes devem eleger as necessidades bucais mais predominantes como a cárie, doença periodontal, edentulismo, câncer de boca entre outros. Dentro do planejamento da equipe de saúde bucal há a realização da avaliação inicial dos pacientes e as intervenções básicas necessárias, incluindo também os procedimentos cirúrgico-restauradores, bem como as atividades de educação e prevenção para a manutenção e controle da saúde oral conforme as necessidades identificadas.

Nessa conjuntura, as decisões estratégicas da gestão no âmbito da saúde bucal do município vêm fomentando a qualificação neste setor por meio da ampliação do acesso da população aos atendimentos ambulatoriais, além das ações de promoção de saúde para o controle das patologias bucais. Sendo assim, as equipes de saúde bucal promovem o planejamento das atividades mensais com referência na realidade do território em relação aos riscos e sua vulnerabilidade.

O presente relatório retrata os desdobramentos realizados durante o 1º quadrimestre de 2025 (1Q/2025), com a finalidade de apresentar os resultados alcançados no período e demonstrar um cenário de desenvolvimento contínuo das atividades odontológicas realizadas pela Secretaria de Saúde do município de Santa Luzia do Itanhy. As informações deste relatório são apresentadas de forma parcial em virtude da não validação total do mês de abril que ainda será finalizado. Apesar do resultado aqui referido serem parciais, são utilizados como parâmetro para avaliação e monitoramento do serviço de saúde bucal no município.

Na atenção primária, a assistência odontológica da população adscrita é realizada, prioritariamente no âmbito da unidade de saúde ou unidade móvel odontológica, em domicílio e nos demais espaços comunitários (escolas, associações, entre outros), com a execução das ações assistenciais e das atividades preventivas. A rede assistencial de saúde bucal no município segue a realidade epidemiológica local com a oferta das ações programáticas odontológicas, do atendimento à demanda espontânea, visitas domiciliares, realização das atividades coletivas e de vigilância à saúde.



**ESTADO DE SERGIPE**  
**FUNDO MUNICIPAL DE SAÚDE DE SANTA LUZIA DO ITANHY**  
**SECRETARIA MUNICIPAL DE SAÚDE**  
**CNPJ: 11.244.267/0001-40**

Em virtude da necessidade, houve a ampliação do serviço reabilitador protético. Este serviço de média complexidade tem promovido a melhora na qualidade de vida do paciente quanto à mastigação, fonação, estética, promovendo a reinserção do mesmo nos campos social e de trabalho.

Em abril deste ano, os profissionais da odontologia do município participaram da primeira etapa do Ciclo de atualização em Saúde Bucal com a finalidade de esclarecimentos sobre os registros de E-SUS.

Neste quadrimestre também foram iniciadas as ações interdisciplinares deste ano com a finalidade de propor a integralidade da assistência por meio do trabalho em conjunto com a equipe de saúde da família.

Processo organizativo da Saúde Bucal do Município de Santa Luzia do Itanhy 2024

- Tipos de atendimentos:

- Urgência na atenção primária

Todos os usuários de saúde que procurem assistência odontológica, de forma espontânea, nas Unidade Básica de Saúde ou na Unidade Móvel Odontológica.

- Atendimentos eletivos na atenção primária

Organização da realização dos procedimentos clínicos e cirúrgicos por agendamento.

- Atendimentos eletivos para prótese dentária

Pacientes referenciados pelas equipes de saúde bucal para o serviço de reabilitação em prótese dentária.

- Atendimentos odontológico das gestantes por área adscrita conforme preconizado pelo Pré Natal Odontológico, objetivando o alcance das metas preconizadas pelo Ministério da saúde.

- Visitas domiciliares por demanda.

- Ações educativas e preventivas junto à Equipe de Saúde da Família, respeitando o caráter multiprofissional e interdisciplinar cujo campo de atuação é o território-família-comunidade.

- Ações educativas e preventivas em Saúde Bucal articuladas ao PSE.

- Realização de educação em saúde pelas ESB com abordagem nos fatores de riscos ou de proteção para doenças da cavidade bucal como cárie, doença periodontal, o autocuidado com a higiene bucal, câncer bucal, amamentação, diabetes, hipertensão arterial, tabagismo e alimentação saudável.

A assistência odontológica no município está suportada nos Protocolos e Guias expedidos pelas instituições de competência da área de Saúde Bucal e que os mesmos são avaliados e monitorados de acordo com a análise do cenário epidemiológico local, para a manutenção da segurança sanitária e preservação da saúde dos usuários.



**ESTADO DE SERGIPE**  
**FUNDO MUNICIPAL DE SAÚDE DE SANTA LUZIA DO ITANHY**  
**SECRETARIA MUNICIPAL DE SAÚDE**  
**CNPJ: 11.244.267/0001-40**

**AÇÕES PROGRAMADAS E DESEMPENHO NO 1º QUADRIMESTRE**

	01/2025	02/2025	03/2025	04/2025	05/2025	06/2025	07/2025	08/2025	09/2025	10/2025	11/2025	12/2025	TOTAL
Nºatend. odontológicos	352	295	147										794
Procedimentos odontológicos	1128	1084	420										2632
1ª consulta odontog. prog.	144	113	66										323
Trat. concluído	81	37	11										129
Atend. Gestantes	22	8	15										45
Pacientes com nec. especiais	11	4	0										15
Enc. para a Média complexidade	14	9	3										26

Fonte: MS

Obs.: Ainda não há informações processadas do mês de abril

**Atividades Coletivas Saúde Bucal/ Quadrimestre**

	1º Quadrimestre (Parcial)	2º Quadrimestre	3º Quadrimestre	TOTAL
Tema Saúde Bucal	2			2
Ações Escovação dent. Sup.	48			48
Aplicação tópica de flúor	20			20

Fonte: MS



**ESTADO DE SERGIPE**  
**FUNDO MUNICIPAL DE SAÚDE DE SANTA LUZIA DO ITANHY**  
**SECRETARIA MUNICIPAL DE SAÚDE**  
**CNPJ: 11.244.267/0001-40**



Atendimento odontológico Gestante ESB / Areia Branca



Atendimento odontológico ESB /Areia Branca

**RUA BOA VIAGEM, S/N – CENTRO – SANTA LUZIA DO ITANHY - CEP: 49.230-000 TEL. (79)  
3548-1210  
E-MAIL: [secsaude@gmail.com](mailto:secsaude@gmail.com)**



**ESTADO DE SERGIPE**  
**FUNDO MUNICIPAL DE SAÚDE DE SANTA LUZIA DO ITANHY**  
**SECRETARIA MUNICIPAL DE SAÚDE**  
**CNPJ: 11.244.267/0001-40**



**PSE/ Areia Branca**



**Atendimento odontológico Unidade Móvel**

**RUA BOA VIAGEM, S/N – CENTRO – SANTA LUZIA DO ITANHY - CEP: 49.230-000 TEL. (79)  
3548-1210  
E-MAIL: [secsaude@gmail.com](mailto:secsaude@gmail.com)**



**ESTADO DE SERGIPE**  
**FUNDO MUNICIPAL DE SAÚDE DE SANTA LUZIA DO ITANHY**  
**SECRETARIA MUNICIPAL DE SAÚDE**  
**CNPJ: 11.244.267/0001-40**



Atendimento odontológico ESB/ Cambuí

#### AÇÕES ASSISTENCIAIS EM SAÚDE BUCAL



Atendimento odontológico ESB /Rua da Palha

**RUA BOA VIAGEM, S/N – CENTRO – SANTA LUZIA DO ITANHY - CEP: 49.230-000 TEL. (79)  
3548-1210  
E-MAIL: [secsaude@gmail.com](mailto:secsaude@gmail.com)**



**ESTADO DE SERGIPE**  
**FUNDO MUNICIPAL DE SAÚDE DE SANTA LUZIA DO ITANHY**  
**SECRETARIA MUNICIPAL DE SAÚDE**  
**CNPJ: 11.244.267/0001-40**



Atendimento domiciliar ao paciente acamado ESB/ Areia Branca



Atendimento odontológico ESB/ Cajazeiras

**RUA BOA VIAGEM, S/N – CENTRO – SANTA LUZIA DO ITANHY - CEP: 49.230-000 TEL. (79)  
3548-1210  
E-MAIL: [secsaude@gmail.com](mailto:secsaude@gmail.com)**



**ESTADO DE SERGIPE**  
**FUNDO MUNICIPAL DE SAÚDE DE SANTA LUZIA DO ITANHY**  
**SECRETARIA MUNICIPAL DE SAÚDE**  
**CNPJ: 11.244.267/0001-40**



PSE/ Cajazeiras



Atendimento especializado de prótese dentária

**RUA BOA VIAGEM, S/N – CENTRO – SANTA LUZIA DO ITANHY - CEP: 49.230-000 TEL. (79)  
3548-1210  
E-MAIL: [secsaude@gmail.com](mailto:secsaude@gmail.com)**



**ESTADO DE SERGIPE**  
**FUNDO MUNICIPAL DE SAÚDE DE SANTA LUZIA DO ITANHY**  
**SECRETARIA MUNICIPAL DE SAÚDE**  
**CNPJ: 11.244.267/0001-40**



Atendimento especializado de prótese dentária



Atendimento especializado de prótese dentária

**RUA BOA VIAGEM, S/N – CENTRO – SANTA LUZIA DO ITANHY - CEP: 49.230-000 TEL. (79)  
3548-1210  
E-MAIL: [secsaude@gmail.com](mailto:secsaude@gmail.com)**



**ESTADO DE SERGIPE**  
**FUNDO MUNICIPAL DE SAÚDE DE SANTA LUZIA DO ITANHY**  
**SECRETARIA MUNICIPAL DE SAÚDE**  
**CNPJ: 11.244.267/0001-40**

## **SAÚDE BUCAL**

O Sistema Único de Saúde (SUS) passou por avanços com a descentralização, a municipalização e a ampliação dos serviços de saúde. A Estratégia Saúde da Família (ESF) é caracterizada como um dos principais alicerces da Atenção Básica, primeira linha de cuidado para garantir à população, serviços de promoção, prevenção e tratamento das patologias.

A expansão de novos serviços de Saúde Bucal permitiu um modelo assistencial com a implantação de uma rede que articula os três níveis de atenção. Essa assistência refere-se a um conjunto de ações que engloba o controle das alterações bucais, por meio da promoção e prevenção em saúde, limitação dos danos causados pelas doenças e reabilitação integral do indivíduo. As equipes de Saúde Bucal na Atenção Básica respondem pelo primeiro cuidado odontológico dos usuários de saúde nos seus territórios. As necessidades odontológicas mais urgentes como a cárie, doença periodontal, edentulismo, câncer de boca serão elegíveis neste nível de atenção. São realizadas, dentro do planejamento da equipe de saúde bucal, a avaliação inicial do indivíduo e as intervenções básicas, incluindo os procedimentos cirúrgico-restauradores, além das ações educativas e preventivas para a manutenção e controle da saúde bucal.

Neste contexto, a gestão traça estratégias para a qualificação da saúde bucal do município por meio da ampliação do acesso dos usuários de saúde aos atendimentos ambulatoriais, bem como das ações de promoção de saúde para o controle das alterações bucais. Desse modo, as equipes de saúde bucal realizam o planejamento das atividades mensais baseados na realidade do território em relação aos riscos e sua vulnerabilidade.

Este relatório refere-se ao detalhamento e avaliação de serviços e indicadores de saúde bucal no período do 2º quadrimestre de 2025 (2Q/2025). Tem o propósito de demonstrar os resultados alcançados nesta fase e verificar o desempenho das ações odontológicas realizadas pela Secretaria de Saúde do município de Santa Luzia do Itanhy.

Os dados deste relatório são apresentados de forma parcial em virtude da forma de contabilização e validação total do mês de agosto que ainda será finalizado o processamento. Não obstante os resultados serem parciais, os mesmos são utilizados como critério para avaliação e monitoramento do serviço de saúde bucal no município.

No âmbito da atenção primária, a assistência odontológica da população adscrita é assegurada e tem como referências, as unidades de saúde ou unidade móvel odontológica, domicílios e demais espaços comunitários (escolas, associações, entre outros), com a execução articulada das atividades preventivas e curativas. A atenção à saúde bucal no município norteia-se pela realidade epidemiológica local com o fornecimento das ações programáticas odontológicas, do atendimento à demanda espontânea, visitas domiciliares, realização das atividades coletivas e de vigilância à saúde.



**ESTADO DE SERGIPE**  
**FUNDO MUNICIPAL DE SAÚDE DE SANTA LUZIA DO ITANHY**  
**SECRETARIA MUNICIPAL DE SAÚDE**  
**CNPJ: 11.244.267/0001-40**

No que concerne a reabilitação por meio do uso de próteses dentárias no município, este serviço de média complexidade tem permitido a melhora na qualidade de vida do usuário de saúde quanto à mastigação, fonação, estética, proporcionando a reinserção do mesmo nos campos social e de trabalho.

Em junho deste ano, os profissionais da odontologia do município participaram de curso promovido pelo CRO-SE itinerante com a finalidade de fortalecer a capacitação em saúde como estratégia para qualificar o processo de trabalho.

As equipes de saúde bucal articuladas com os demais membros das Equipes de saúde da Família estiveram presentes em reunião para análise, discussão e atualização dos indicadores de saúde de forma a desenvolver ações que potencializem o alcance das metas preconizadas pelo Ministério da Saúde.

Neste 2º quadrimestre também foram intensificadas as ações interdisciplinares e intersetoriais com a finalidade de fortalecer o trabalho em equipe de saúde da família e consequente, integralidade da assistência com a realização de palestras educativas sobre doenças crônicas, saúde infantil e os cuidados odontológicos.

Com o objetivo de reforçar a importância sobre o agosto Dourado, foram realizadas ações de orientação sobre a importância da amamentação para a saúde geral e bucal da criança.

Processo organizativo da Saúde Bucal do Município de Santa Luzia do Itanhy 2025

- Tipos de atendimentos:

- Urgência na atenção primária

Todos os usuários de saúde que procurem assistência odontológica, de forma espontânea, nas Unidades Básicas de Saúde ou na Unidade Móvel Odontológica.

- Atendimentos eletivos na atenção primária

Organização da realização dos procedimentos clínicos e cirúrgicos por agendamento.

- Atendimentos eletivos para prótese dentária

Pacientes referenciados pelas equipes de saúde bucal para o serviço de reabilitação em prótese dentária.

- Atendimentos odontológico das gestantes por área adscrita conforme preconizado pelo Pré Natal Odontológico, objetivando o alcance das metas preconizadas pelo Ministério da Saúde.

- Visitas domiciliares por demanda.

- Ações educativas e preventivas junto à Equipe de Saúde da Família, respeitando o caráter multiprofissional e interdisciplinar cujo campo de atuação é o território-família-comunidade.

- Ações educativas e preventivas em Saúde Bucal articuladas ao PSE.

- Realização de educação em saúde pelas ESB com abordagem nos fatores de riscos ou de proteção para doenças da cavidade bucal como cárie, doença periodontal, o autocuidado com a higiene bucal, câncer bucal, amamentação, diabetes, hipertensão arterial, tabagismo e alimentação saudável.

A assistência odontológica no município está suportada nos Protocolos e Guias expedidos pelas instituições de competência da área de Saúde Bucal e que os mesmos são avaliados e monitorados de acordo com a análise do cenário epidemiológico local, para a manutenção da segurança sanitária e preservação da saúde dos usuários.

**RUA BOA VIAGEM, S/N – CENTRO – SANTA LUZIA DO ITANHY - CEP: 49.230-000 TEL. (79)  
3548-1210  
E-MAIL: secsaude@gmail.com**



**ESTADO DE SERGIPE**  
**FUNDO MUNICIPAL DE SAÚDE DE SANTA LUZIA DO ITANHY**  
**SECRETARIA MUNICIPAL DE SAÚDE**  
**CNPJ: 11.244.267/0001-40**

**AÇÕES PROGRAMADAS E DESEMPENHO NO 2º QUADRIMESTRE**

	01/2025	02/2025	03/2025	04/2025	05/2025	06/2025	07/2025	08/2025	09/2025	10/2025	11/2025	12/2025	TOTAL
Nºatend. odontológicos	352	295	147	406	428	213	365						2206
Procedimentos odontológicos	1128	1084	420	1354	1573	682	1033						7274
1ª consulta odontog. prog.	144	113	66	150	181	60	141						855
Trat. concluído	81	37	11	76	83	24	68						380
Atend. Gestantes	22	8	15	23	18	12	11						109
Pacientes com nec. especiais	11	4	-	2	3	-	1						21
Enc. para a Média complexidade	14	9	3	6	5	4	7						48

Fonte: MS

Obs.: Ainda não há informações processadas do mês de agosto

**Atividades Coletivas Saúde Bucal/ Quadrimestre**

	1º Quadrimestre	2º Quadrimestre (Parcial)	3º Quadrimestre	TOTAL
Tema Saúde Bucal	8	6	-	14
Ações Escovação dent. Sup.	96	272	-	368
Aplicação tópica de flúor	148	-	-	148

Fonte: MS



**ESTADO DE SERGIPE**  
**FUNDO MUNICIPAL DE SAÚDE DE SANTA LUZIA DO ITANHY**  
**SECRETARIA MUNICIPAL DE SAÚDE**  
**CNPJ: 11.244.267/0001-40**

**AÇÕES ASSISTENCIAIS EM SAÚDE BUCAL**



Atendimento odontológico gestante ESB /Rua da Palha



Atendimento odontológico ESB / Areia Branca

**RUA BOA VIAGEM, S/N – CENTRO – SANTA LUZIA DO ITANHY - CEP: 49.230-000 TEL. (79)  
3548-1210  
E-MAIL: [secsaude@gmail.com](mailto:secsaude@gmail.com)**



**ESTADO DE SERGIPE**  
**FUNDO MUNICIPAL DE SAÚDE DE SANTA LUZIA DO ITANHY**  
**SECRETARIA MUNICIPAL DE SAÚDE**  
**CNPJ: 11.244.267/0001-40**



Atendimento odontológico ESB/ Cajazeiras



Atendimento odontológico ESB/ Cambui

**RUA BOA VIAGEM, S/N – CENTRO – SANTA LUZIA DO ITANHY - CEP: 49.230-000 TEL. (79)  
3548-1210  
E-MAIL: [secsaude@gmail.com](mailto:secsaude@gmail.com)**



**ESTADO DE SERGIPE**  
**FUNDO MUNICIPAL DE SAÚDE DE SANTA LUZIA DO ITANHY**  
**SECRETARIA MUNICIPAL DE SAÚDE**  
**CNPJ: 11.244.267/0001-40**



Atendimento odontológico Unidade Móvel



Atendimento domiciliar ao paciente acamado ESB/ Areia Branca

**RUA BOA VIAGEM, S/N – CENTRO – SANTA LUZIA DO ITANHY - CEP: 49.230-000 TEL. (79)  
3548-1210  
E-MAIL: [secsaude@gmail.com](mailto:secsaude@gmail.com)**



**ESTADO DE SERGIPE**  
**FUNDO MUNICIPAL DE SAÚDE DE SANTA LUZIA DO ITANHY**  
**SECRETARIA MUNICIPAL DE SAÚDE**  
**CNPJ: 11.244.267/0001-40**



PSE/ Cajazeiras



PSE/ Areia Branca

**RUA BOA VIAGEM, S/N – CENTRO – SANTA LUZIA DO ITANHY - CEP: 49.230-000 TEL. (79)  
3548-1210  
E-MAIL: secsaude@gmail.com**



**ESTADO DE SERGIPE**  
**FUNDO MUNICIPAL DE SAÚDE DE SANTA LUZIA DO ITANHY**  
**SECRETARIA MUNICIPAL DE SAÚDE**  
**CNPJ: 11.244.267/0001-40**



PSE/ Cambuí



PSE/ Rua da Palha

**RUA BOA VIAGEM, S/N – CENTRO – SANTA LUZIA DO ITANHY - CEP: 49.230-000 TEL. (79)  
3548-1210  
E-MAIL: secsaude@gmail.com**



**ESTADO DE SERGIPE**  
**FUNDO MUNICIPAL DE SAÚDE DE SANTA LUZIA DO ITANHY**  
**SECRETARIA MUNICIPAL DE SAÚDE**  
**CNPJ: 11.244.267/0001-40**



PSE/ Amilka



Atendimento especializado de prótese dentária

**RUA BOA VIAGEM, S/N – CENTRO – SANTA LUZIA DO ITANHY - CEP: 49.230-000 TEL. (79)  
3548-1210  
E-MAIL: secsaude@gmail.com**



**ESTADO DE SERGIPE**  
**FUNDO MUNICIPAL DE SAÚDE DE SANTA LUZIA DO ITANHY**  
**SECRETARIA MUNICIPAL DE SAÚDE**  
**CNPJ: 11.244.267/0001-40**



Atendimento especializado de prótese dentária

**RUA BOA VIAGEM, S/N – CENTRO – SANTA LUZIA DO ITANHY - CEP: 49.230-000 TEL. (79)  
3548-1210  
E-MAIL: [secsaude@gmail.com](mailto:secsaude@gmail.com)**



**ESTADO DE SERGIPE**  
**FUNDO MUNICIPAL DE SAÚDE DE SANTA LUZIA DO ITANHY**  
**SECRETARIA MUNICIPAL DE SAÚDE**  
**CNPJ: 11.244.267/0001-40**



Atendimento especializado de prótese dentária

**RUA BOA VIAGEM, S/N – CENTRO – SANTA LUZIA DO ITANHY - CEP: 49.230-000 TEL. (79)  
3548-1210  
E-MAIL: [secsaude@gmail.com](mailto:secsaude@gmail.com)**



**ESTADO DE SERGIPE**  
**FUNDO MUNICIPAL DE SAÚDE DE SANTA LUZIA DO ITANHÝ**  
**SECRETARIA MUNICIPAL DE SAÚDE**  
**CNPJ: 11.244.267/0001-40**



Atividades ESF e ESB Areia Branca - Agosto Dourado



Atividades ESF e ESB Amilka - Agosto Dourado

**RUA BOA VIAGEM, S/N – CENTRO – SANTA LUZIA DO ITANHÝ - CEP: 49.230-000 TEL. (79)  
3548-1210  
E-MAIL: [secsaude@gmail.com](mailto:secsaude@gmail.com)**



**ESTADO DE SERGIPE**  
**FUNDO MUNICIPAL DE SAÚDE DE SANTA LUZIA DO ITANHY**  
**SECRETARIA MUNICIPAL DE SAÚDE**  
**CNPJ: 11.244.267/0001-40**



Reunião das Equipes de Saúde da Família sobre processos de trabalho



Capacitação promovida pelo CRO-SE

**RUA BOA VIAGEM, S/N – CENTRO – SANTA LUZIA DO ITANHY - CEP: 49.230-000 TEL. (79)  
3548-1210  
E-MAIL: secsaude@gmail.com**



**ESTADO DE SERGIPE**  
**FUNDO MUNICIPAL DE SAÚDE DE SANTA LUZIA DO ITANHY**  
**SECRETARIA MUNICIPAL DE SAÚDE**  
**CNPJ: 11.244.267/0001-40**



Capacitação dos Coordenadores de Saúde Bucal

Obs.: Responsável Técnica CD: Izabel Cristina Leite Albuquerque

**RUA BOA VIAGEM, S/N – CENTRO – SANTA LUZIA DO ITANHY - CEP: 49.230-000 TEL. (79)  
3548-1210  
E-MAIL: [secsaude@gmail.com](mailto:secsaude@gmail.com)**



**ESTADO DE SERGIPE**  
**FUNDO MUNICIPAL DE SAÚDE DE SANTA LUZIA DO ITANHY**  
**SECRETARIA MUNICIPAL DE SAÚDE**  
**CNPJ: 11.244.267/0001-40**

**Saúde Bucal**

O Sistema Único de Saúde (SUS) tem apresentado avanços significativos ao longo dos anos, especialmente a partir do processo de descentralização e municipalização das ações e serviços de saúde. Nesse contexto, a Estratégia Saúde da Família (ESF) consolida-se como principal alicerce da atenção básica, configurando-se como a primeira linha de cuidado e garantindo à população ações de promoção, prevenção e tratamento das principais patologias.

A ampliação dos serviços de saúde bucal possibilitou a organização de um modelo assistencial estruturado em rede, articulando os três níveis de atenção à saúde. Essa rede contempla um conjunto de ações voltadas ao controle das alterações bucais, por meio da promoção e prevenção em saúde, limitação de danos decorrentes das doenças e reabilitação integral do indivíduo.

As Equipes de Saúde Bucal (ESB), inseridas na atenção básica, são responsáveis pelo primeiro cuidado odontológico da população adscrita aos seus territórios. As demandas odontológicas mais prevalentes e urgentes, como cárie dentária, doença periodontal, edentulismo e câncer de boca, são prioritariamente atendidas nesse nível de atenção à saúde.

As ações desenvolvidas incluem avaliação inicial do usuário, realização de intervenções clínicas básicas, procedimentos cirúrgico-restauradores, além da execução contínua de atividades educativas e preventivas voltadas à manutenção e ao controle da saúde bucal da população.

A gestão municipal instituiu modelo estratégico para a qualificação da saúde bucal por meio da ampliação do acesso aos atendimentos ambulatoriais e do fortalecimento das ações de promoção da saúde. As equipes de saúde bucal realizam o planejamento mensal de suas atividades com base na realidade epidemiológica do território, considerando riscos, vulnerabilidades e demandas identificadas.

Este relatório refere-se à avaliação dos serviços e indicadores de saúde bucal do 3º quadrimestre de 2025, tendo como objetivo demonstrar os resultados alcançados e analisar o desempenho das ações odontológicas desenvolvidas pela Secretaria Municipal de Saúde de Santa Luzia do Itanhy

Ressalta-se que os dados apresentados possuem caráter parcial, em virtude do processo de contabilização e validação das informações referentes ao mês de dezembro, ainda em fase de processamento. Mesmo assim, os resultados são utilizados como subsídio para avaliação e monitoramento da saúde bucal no município.

No âmbito da atenção primária, a assistência odontológica é assegurada à população adscrita por meio das unidades básicas de saúde, unidade móvel odontológica, atendimentos domiciliares e ações em espaços comunitários, como escolas e associações.

No campo da média complexidade, destaca-se o serviço de reabilitação por meio de próteses dentárias. Essa linha de cuidado tem contribuído de forma significativa para a melhoria da qualidade de vida dos usuários, promovendo ganhos na mastigação, fonação e estética, além de favorecer a reinserção social e laboral dos indivíduos atendidos.



**ESTADO DE SERGIPE**  
**FUNDO MUNICIPAL DE SAÚDE DE SANTA LUZIA DO ITANHY**  
**SECRETARIA MUNICIPAL DE SAÚDE**  
**CNPJ: 11.244.267/0001-40**

Processo organizativo da Saúde Bucal do Município de Santa Luzia do Itanhy 2025

- Tipos de atendimentos:

- Urgência na atenção primária

Todos os usuários de saúde que procurem assistência odontológica, de forma espontânea, nas Unidade Básica de Saúde ou na Unidade Móvel Odontológica.

- Atendimentos eletivos na atenção primária

Organização da realização dos procedimentos clínicos e cirúrgicos por agendamento.

- Atendimentos eletivos para prótese dentária

Pacientes referenciados pelas equipes de saúde bucal para o serviço de reabilitação em prótese dentária.

- Atendimentos odontológico das gestantes por área adscrita conforme preconizado pelo Pré Natal Odontológico, objetivando o alcance das metas preconizadas pelo Ministério da saúde.

- Visitas domiciliares por demanda.

- Ações educativas e preventivas junto à Equipe de Saúde da Família, respeitando o caráter multiprofissional e interdisciplinar cujo campo de atuação é o território-família-comunidade.

- Ações educativas e preventivas em Saúde Bucal articuladas ao PSE.

- Realização de educação em saúde pelas ESB com abordagem nos fatores de riscos ou de proteção para doenças da cavidade bucal como cárie, doença periodontal, o autocuidado com a higiene bucal, câncer bucal, amamentação, diabetes, hipertensão arterial, tabagismo e alimentação saudável.

Neste quadrimestre, os profissionais de odontologia do município participaram de curso promovido pelo CRO-SE e Secretaria Estadual de Saúde com o objetivo de fortalecer a capacitação técnica e qualificar o processo de trabalho das equipes de saúde bucal.

Além disso, as equipes de saúde bucal participaram de reuniões para análise, discussão e atualização dos indicadores de saúde, visando o desenvolvimento de estratégias que potencializem o alcance das metas estabelecidas pelo Ministério da Saúde.

Durante o 3º quadrimestre de 2025, foram intensificadas ações interdisciplinares e intersetoriais com foco no fortalecimento do trabalho em equipe e na integralidade da assistência. Destacam-se a realização de palestras educativas abordando doenças crônicas, saúde infantil e cuidados odontológicos.

A assistência odontológica no município é orientada por protocolos e guias expedidos por instituições competentes da área de saúde bucal. Esses instrumentos são permanentemente avaliados e monitorados, considerando o cenário epidemiológico local, com o objetivo de garantir a segurança sanitária e a preservação da saúde dos usuários do SUS.



**ESTADO DE SERGIPE**  
**FUNDO MUNICIPAL DE SAÚDE DE SANTA LUZIA DO ITANHY**  
**SECRETARIA MUNICIPAL DE SAÚDE**  
**CNPJ: 11.244.267/0001-40**

**AÇÕES PROGRAMADAS E DESEMPENHO NO 3º QUADRIMESTRE**

	01/2025	02/2025	03/2025	04/2025	05/2025	06/2025	07/2025	08/2025	09/2025	10/2025	11/2025	12/2025	TOTAL
Nºatend. odontológicos	352	295	147	406	428	213	365	365	534	528	214		3847
Procedimentos odontológicos	1128	1084	420	1354	1573	682	1033	1218	1314	1409	605		11820
1ª consulta odontog. prog.	144	113	66	150	181	60	141	160	168	130	66		1379
Trat. concluído	81	37	11	76	83	24	68	143	165	109	23		820
Atend. Gestantes	22	8	15	23	18	12	11	20	21	15	11		176
Pacientes com nec. especiais	11	4	-	2	3	-	1	5	12	3	-		41
Enc. para a Média complexidade	14	9	3	6	5	4	7	4	12	3	1		68

Fonte: MS

Obs.: Ainda não há informações processadas do mês de dezembro

**Atividades Coletivas Saúde Bucal/ Quadrimestre**

	1º Quadrimestre	2º Quadrimestre	3º Quadrimestre (Parcial)	TOTAL
Tema Saúde Bucal	8	9	8	25
Ações Escovação dent. Sup.	96	355	312	763
Aplicação tópica de flúor	148	-	-	148

Fonte: MS



**ESTADO DE SERGIPE**  
**FUNDO MUNICIPAL DE SAÚDE DE SANTA LUZIA DO ITANHY**  
**SECRETARIA MUNICIPAL DE SAÚDE**  
**CNPJ: 11.244.267/0001-40**

**AÇÕES ASSISTENCIAIS EM SAÚDE BUCAL**



Atendimento odontológico ESB /Rua da Palha



Atendimento odontológico ESB / Areia Branca

**RUA BOA VIAGEM, S/N – CENTRO – SANTA LUZIA DO ITANHY - CEP: 49.230-000 TEL. (79)  
3548-1210  
E-MAIL: [secsaude@gmail.com](mailto:secsaude@gmail.com)**



**ESTADO DE SERGIPE**  
**FUNDO MUNICIPAL DE SAÚDE DE SANTA LUZIA DO ITANHY**  
**SECRETARIA MUNICIPAL DE SAÚDE**  
**CNPJ: 11.244.267/0001-40**



Atendimento odontológico ESB/ Cambuí

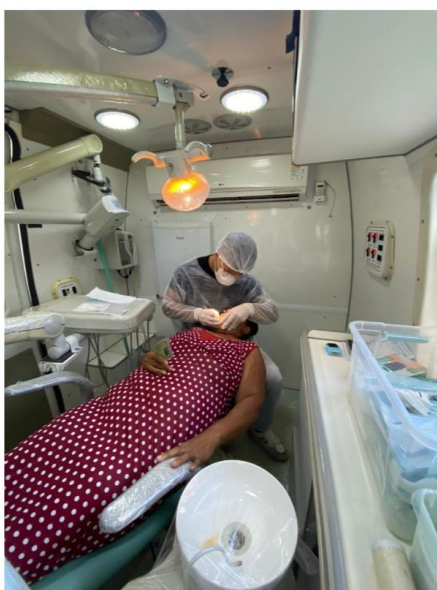

Atendimento odontológico Unidade Móvel

**RUA BOA VIAGEM, S/N – CENTRO – SANTA LUZIA DO ITANHY - CEP: 49.230-000 TEL. (79)  
3548-1210  
E-MAIL: [secsaude@gmail.com](mailto:secsaude@gmail.com)**



**ESTADO DE SERGIPE**  
**FUNDO MUNICIPAL DE SAÚDE DE SANTA LUZIA DO ITANHY**  
**SECRETARIA MUNICIPAL DE SAÚDE**  
**CNPJ: 11.244.267/0001-40**



Atendimento odontológico ESB/ Crasto



Atendimento domiciliar ESB/ Cajazeiras

**RUA BOA VIAGEM, S/N – CENTRO – SANTA LUZIA DO ITANHY - CEP: 49.230-000 TEL. (79)  
3548-1210  
E-MAIL: [secsaude@gmail.com](mailto:secsaude@gmail.com)**



**ESTADO DE SERGIPE**  
**FUNDO MUNICIPAL DE SAÚDE DE SANTA LUZIA DO ITANHY**  
**SECRETARIA MUNICIPAL DE SAÚDE**  
**CNPJ: 11.244.267/0001-40**



PSE/ Areia Branca



**ESTADO DE SERGIPE**  
**FUNDO MUNICIPAL DE SAÚDE DE SANTA LUZIA DO ITANHY**  
**SECRETARIA MUNICIPAL DE SAÚDE**  
**CNPJ: 11.244.267/0001-40**



PSE/ Rua da Palha



Ação Setembro Amarelo ESF/ESB

**RUA BOA VIAGEM, S/N – CENTRO – SANTA LUZIA DO ITANHY - CEP: 49.230-000 TEL. (79)**  
**3548-1210**  
**E-MAIL: [secsaude@gmail.com](mailto:secsaude@gmail.com)**



**ESTADO DE SERGIPE**  
**FUNDO MUNICIPAL DE SAÚDE DE SANTA LUZIA DO ITANHY**  
**SECRETARIA MUNICIPAL DE SAÚDE**  
**CNPJ: 11.244.267/0001-40**



Atendimento especializado de prótese dentária



Capacitação promovida pelo CRO-SE

Obs.: Responsável Técnica CD: Izabel Cristina Leite Albuquerque

**RUA BOA VIAGEM, S/N – CENTRO – SANTA LUZIA DO ITANHY - CEP: 49.230-000 TEL. (79)  
3548-1210  
E-MAIL: secsaude@gmail.com**



**ESTADO DE SERGIPE**  
**FUNDO MUNICIPAL DE SAÚDE DE SANTA LUZIA DO ITANHY**  
**SECRETARIA MUNICIPAL DE SAÚDE**  
**CNPJ: 11.244.267/0001-40**

**COORDENAÇÃO DO PROGRAMA SAÚDE NA ESCOLA**

**RUA BOA VIAGEM, S/N – CENTRO – SANTA LUZIA DO ITANHY - CEP: 49.230-000 TEL. (79)  
3548-1210  
E-MAIL: [secsaude@gmail.com](mailto:secsaude@gmail.com)**



**ESTADO DE SERGIPE**  
**FUNDO MUNICIPAL DE SAÚDE DE SANTA LUZIA DO ITANHY**  
**SECRETARIA MUNICIPAL DE SAÚDE**  
**CNPJ: 11.244.267/0001-40**

## **1. PROGRAMA DE SAÚDE NA ESCOLA (PSE)**

O Programa Saúde na Escola (PSE) foi instituído pelo Decreto nº6286 de 05 de dezembro de 2007. O PSE é uma iniciativa intersetorial dos Ministérios da Saúde e da Educação que busca promover a saúde e a educação integral dos estudantes da rede pública, através da articulação das políticas e ações de saúde e educação. Dessa forma, o PSE tem como objetivo contribuir para a formação integral dos estudantes, considerando não apenas o aspecto físico, mas também o emocional, social e intelectual.

As ações do PSE, em todas as dimensões, devem estar inseridas na proposta pedagógica da escola, levando-se em consideração o respeito à competência político-executiva dos Estados e municípios, à diversidade sociocultural das diferentes regiões do país e à autonomia dos educadores e das equipes pedagógicas.

O PSE consiste nas seguintes ações: Saúde ambiental; Promoção da atividade física; Alimentação saudável e prevenção da obesidade; Promoção da cultura de paz e direitos humanos; Prevenção das violências e dos acidentes; Prevenção de doenças negligenciadas; Verificação da situação vacinal; Saúde sexual e reprodutiva e prevenção do HIV/IST; Prevenção ao uso de álcool, tabaco, e outras drogas; Saúde bucal; Saúde auditiva; Saúde ocular; Prevenção à Covid-19 nas escolas; e, Promoção da saúde mental.

Em Santa Luzia do Itanhy/ SE, são beneficiados pelo programa os estudantes da Educação Básica da rede municipal e estadual de ensino, estudantes da Educação de Jovens e Adultos (EJA), gestores, profissionais de educação, além de familiares desses estudantes.

Neste primeiro quadrimestre, realizamos as seguintes ações:

- I. Saúde ambiental;
- II. Promoção da cultura da paz e direitos humanos;
- III. Alimentação saudável e prevenção da obesidade;
- IV. Prevenção ao uso de álcool, tabaco, crack e outras drogas;



**ESTADO DE SERGIPE**  
**FUNDO MUNICIPAL DE SAÚDE DE SANTA LUZIA DO ITANHY**  
**SECRETARIA MUNICIPAL DE SAÚDE**  
**CNPJ: 11.244.267/0001-40**

A responsabilidade da Atenção Primária à Saúde (APS) com o território e sua população é permanente, incluindo a comunidade escolar. Buscando integrar as ações de saúde e educação e garantir o acesso dos estudantes aos serviços de saúde, o PSE, vem utilizando estratégias de articulação com a rede de Atenção Primária à Saúde e os profissionais de educação.

No município de Santa Luzia do Itanhy, temos uma boa relação entre as Secretarias de Saúde e Educação, dessa forma vamos trabalhando cada vez mais para proporcionar melhores condições para o bem estar global da comunidade escolar.

Neste primeiro quadrimestre, as ações se iniciaram de forma tímida, talvez pelo atraso do início do ano letivo em relação a outros municípios. Porém, percebemos o engajamento cada vez maior, tanto pelos profissionais de educação quanto pelos profissionais da APS, para o desenvolvimento das ações obrigatórias do PSE.

No decorrer deste ano, esperamos desenvolver todas as ações obrigatórias do PSE e aumentar cada vez mais o público atingido pelo programa, não apenas para atingir metas mas com o intuito de proporcionar uma melhor qualidade de vida para esta população.

- V. Prevenção de doenças negligenciadas;
- VI. Verificação da situação vacinal;
- VII. Saúde sexual e reprodutiva e prevenção ao HIV/ IST;
- VIII. Saúde bucal;
- IX. Combate ao mosquito Aedes Aegypti;
- X. Saúde mental;
- XI. Antropometria;
- XII. Prevenção a COVID-19;
- XIII. Outros.



**ESTADO DE SERGIPE**  
**FUNDO MUNICIPAL DE SAÚDE DE SANTA LUZIA DO ITANHY**  
**SECRETARIA MUNICIPAL DE SAÚDE**  
**CNPJ: 11.244.267/0001-40**

A seguir, fotos das ações desenvolvidas neste quadrimestre no município de Santa Luzia do Itanhy/ SE.

### **SAÚDE AMBIENTAL**



### **ALIMENTAÇÃO SAUDÁVEL E PREVENÇÃO DA OBESIDADE**



**RUA BOA VIAGEM, S/N – CENTRO – SANTA LUZIA DO ITANHY - CEP: 49.230-000 TEL. (79)  
3548-1210  
E-MAIL: secsaude@gmail.com**



**ESTADO DE SERGIPE**  
**FUNDO MUNICIPAL DE SAÚDE DE SANTA LUZIA DO ITANHY**  
**SECRETARIA MUNICIPAL DE SAÚDE**  
**CNPJ: 11.244.267/0001-40**

---

### **COVID-19**



### **Outros**



**RUA BOA VIAGEM, S/N – CENTRO – SANTA LUZIA DO ITANHY - CEP: 49.230-000 TEL. (79)  
3548-1210  
E-MAIL: secsaude@gmail.com**



**ESTADO DE SERGIPE**  
**FUNDO MUNICIPAL DE SAÚDE DE SANTA LUZIA DO ITANHY**  
**SECRETARIA MUNICIPAL DE SAÚDE**  
**CNPJ: 11.244.267/0001-40**

## **SAÚDE BUCAL**



**RUA BOA VIAGEM, S/N – CENTRO – SANTA LUZIA DO ITANHY - CEP: 49.230-000 TEL. (79)  
3548-1210  
E-MAIL: [secsaude@gmail.com](mailto:secsaude@gmail.com)**



**ESTADO DE SERGIPE**  
**FUNDO MUNICIPAL DE SAÚDE DE SANTA LUZIA DO ITANHY**  
**SECRETARIA MUNICIPAL DE SAÚDE**  
**CNPJ: 11.244.267/0001-40**

## **PREVENÇÃO DE DOENÇAS NEGLIGENCIADAS**



## **VERIFICAÇÃO DA SITUAÇÃO VACINAL**



**RUA BOA VIAGEM, S/N – CENTRO – SANTA LUZIA DO ITANHY - CEP: 49.230-000 TEL. (79)  
3548-1210  
E-MAIL: secsaude@gmail.com**



**ESTADO DE SERGIPE**  
**FUNDO MUNICIPAL DE SAÚDE DE SANTA LUZIA DO ITANHY**  
**SECRETARIA MUNICIPAL DE SAÚDE**  
**CNPJ: 11.244.267/0001-40**

## **CIDADANIA E DIREITOS HUMANOS**



## **PREVENÇÃO AO USO DO ÁLCOOL, TABACO, CRACK E OUTRAS DROGAS**



**RUA BOA VIAGEM, S/N – CENTRO – SANTA LUZIA DO ITANHY - CEP: 49.230-000 TEL. (79)  
3548-1210  
E-MAIL: secsaude@gmail.com**



**ESTADO DE SERGIPE**  
**FUNDO MUNICIPAL DE SAÚDE DE SANTA LUZIA DO ITANHY**  
**SECRETARIA MUNICIPAL DE SAÚDE**  
**CNPJ: 11.244.267/0001-40**

## **AÇÕES DE COMBATE AO MOSQUITO AEDES AEGYPTI**



## **ANTROPOMETRIA**



**RUA BOA VIAGEM, S/N – CENTRO – SANTA LUZIA DO ITANHY - CEP: 49.230-000 TEL. (79)  
3548-1210  
E-MAIL: secsaude@gmail.com**



ESTADO DE SERGIPE  
FUNDO MUNICIPAL DE SAÚDE DE SANTA LUZIA DO ITANHY  
SECRETARIA MUNICIPAL DE SAÚDE  
CNPJ: 11.244.267/0001-40

### 3. CONCLUSÃO

A responsabilidade da Atenção Primária à Saúde (APS) com o território e sua população é permanente, incluindo a comunidade escolar. Buscando integrar as ações de saúde e educação e garantir o acesso dos estudantes aos serviços de saúde, o PSE, vem utilizando estratégias de articulação com a rede de Atenção Primária à Saúde e os profissionais de educação.

No município de Santa Luzia do Itanhy, temos uma boa relação entre as Secretarias de Saúde e Educação, dessa forma vamos trabalhando cada vez mais para proporcionar melhores condições para o bem estar global da comunidade escolar.

Neste primeiro quadrimestre, as ações se iniciaram de forma tímida, talvez pelo atraso do início do ano letivo em relação a outros municípios. Porém, percebemos o engajamento cada vez maior, tanto pelos profissionais de educação quanto pelos profissionais da APS, para o desenvolvimento das ações obrigatórias do PSE.

No decorrer deste ano, esperamos desenvolver todas as ações obrigatórias do PSE e aumentar cada vez mais o público atingido pelo programa, não apenas para atingir metas mas com o intuito de proporcionar uma melhor qualidade de vida para esta população.

O Programa Saúde na Escola (PSE), política intersetorial da Saúde e da Educação, foi instituído em 2007 pelo **Decreto Presidencial nº 6.286, de 5 de dezembro de 2007**. Tem como objetivos: formar os estudantes de forma integral; enfrentar as vulnerabilidades; promover a saúde e prevenir as doenças.

RUA DOA VASQUEM, S/N - CENTRO - SANTA LUZIA DO ITANHY - CEP: 49.200-000 TEL: (79)  
3548-1210  
E-MAIL: [secsaude@gmail.com](mailto:secsaude@gmail.com)



**ESTADO DE SERGIPE**  
**FUNDO MUNICIPAL DE SAÚDE DE SANTA LUZIA DO ITANHY**  
**SECRETARIA MUNICIPAL DE SAÚDE**  
**CNPJ: 11.244.267/0001-40**

Através da articulação entre a escola e os profissionais da Atenção Básica, o PSE visa o desenvolvimento da cidadania e a qualificação de políticas públicas brasileiras para promover a saúde e educação integral dos estudantes da rede pública brasileira.

As ações do PSE, em todas as dimensões, devem estar inseridas na proposta pedagógica da escola, levando-se em consideração o respeito à competência político - executiva dos estados e municípios, à diversidade sociocultural das diferentes regiões do País e à autonomia dos educadores e das equipes pedagógicas. Consiste nas seguintes ações: Saúde ambiental; Promoção da atividade física; Alimentação saudável e prevenção da obesidade; Promoção da cultura de paz e direitos humanos; Prevenção das violências e dos acidentes; Prevenção de doenças negligenciadas; Verificação da situação vacinal; Saúde sexual e reprodutiva e prevenção do HIV/IST; Prevenção ao uso de álcool, tabaco, e outras drogas; Saúde bucal; Saúde auditiva; Saúde ocular; Prevenção à Covid-19 nas escolas; e Promoção da saúde mental.

No município de Santa Luzia do Itanhy/ SE, foram pactuadas 18 escolas municipais e 01 escola estadual, sendo beneficiados pelo programa os estudantes da Educação Básica da rede municipal e estadual de ensino, estudantes da Educação de Jovens e Adultos (EJA), gestores, profissionais de educação, além de familiares desses estudantes.

Neste segundo quadrimestre, realizamos as seguintes ações:

- I. Saúde ambiental;
- II. Alimentação saudável e prevenção da obesidade;
- III. Promoção da cultura da paz e direitos humanos;
- IV. Promoção da atividade física;
- V. Prevenção da violência e acidentes;
- VI. Prevenção de doenças negligenciadas;
- VII. Prevenção ao uso de álcool, tabaco, crack e outras drogas;

**RUA BOA VIAGEM, S/N – CENTRO – SANTA LUZIA DO ITANHY - CEP: 49.230-000 TEL. (79)  
3548-1210**

**E-MAIL: secsaude@gmail.com**



**ESTADO DE SERGIPE**  
**FUNDO MUNICIPAL DE SAÚDE DE SANTA LUZIA DO ITANHY**  
**SECRETARIA MUNICIPAL DE SAÚDE**  
**CNPJ: 11.244.267/0001-40**

- VIII. Verificação da situação vacinal;
- IX. Saúde bucal;
- X. Combate ao mosquito Aedes Aegypti;
- XI. Antropometria;
- XII. Prevenção a COVID-19;
- XIII. Saúde ocular;
- XIV. Saúde mental;
- XV. Outros.

**1. AÇÕES REALIZADAS NO 2º QUADRIMESTRE DE 2025**

<b>AÇÃO</b>	<b>QUANTITATIVO</b>
Saúde ambiental	14
Alimentação saudável e prevenção da obesidade	06
Cidadania e direitos humanos	04
Promoção da atividade física	04
Prevenção da violência e acidentes	12
Prevenção de doenças negligenciadas	03
Prevenção ao uso de álcool, tabaco, crack e outras drogas	01
Verificação da situação vacinal	12
Saúde bucal, escovação e aplicação de flúor	25
Combate ao mosquito Aedes Aegypti	02
Antropometria	09
Prevenção a COVID-19	08
Saúde ocular	01
Saúde mental	03
Outros	02

A seguir, fotos das ações desenvolvidas neste quadrimestre no município de Santa Luzia do Itanhy/ SE.

**SAÚDE AMBIENTAL**

**RUA BOA VIAGEM, S/N – CENTRO – SANTA LUZIA DO ITANHY - CEP: 49.230-000 TEL. (79)  
3548-1210  
E-MAIL: secsaude@gmail.com**



**ESTADO DE SERGIPE**  
**FUNDO MUNICIPAL DE SAÚDE DE SANTA LUZIA DO ITANHÝ**  
**SECRETARIA MUNICIPAL DE SAÚDE**  
**CNPJ: 11.244.267/0001-40**



**EMEF PAULO F RIBEIRO SOUTELOEMEF SENADOR LEITE NETO**



**EMEF VEREADOR JOSÉ VICENTE G DIAS**

**EMEF PAULO DE SOUZA VIEIRA**



**ESTADO DE SERGIPE**  
**FUNDO MUNICIPAL DE SAÚDE DE SANTA LUZIA DO ITANHY**  
**SECRETARIA MUNICIPAL DE SAÚDE**  
**CNPJ: 11.244.267/0001-40**

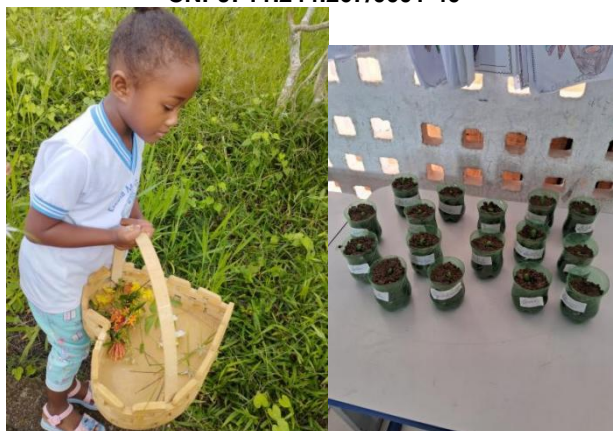

**EMEF CINDERELA**



**EMEF REUNIDAS**

**ALIMENTAÇÃO SAUDÁVEL E PREVENÇÃO DA OBESIDADE**

**RUA BOA VIAGEM, S/N – CENTRO – SANTA LUZIA DO ITANHY - CEP: 49.230-000 TEL. (79)  
3548-1210  
E-MAIL: secsaude@gmail.com**



ESTADO DE SERGIPE  
FUNDO MUNICIPAL DE SAÚDE DE SANTA LUZIA DO ITANHY  
SECRETARIA MUNICIPAL DE SAÚDE  
CNPJ: 11.244.267/0001-40



**EMEF PAULO F R SOUTELO**

**EMEF CINDERELA**

**CIDADANIA E DIREITOS HUMANOS**



**EMEF CINDERELA**

RUA BOA VIAGEM, S/N – CENTRO – SANTA LUZIA DO ITANHY - CEP: 49.230-000 TEL. (79)  
3548-1210  
E-MAIL: [secsaude@gmail.com](mailto:secsaude@gmail.com)



**ESTADO DE SERGIPE**  
**FUNDO MUNICIPAL DE SAÚDE DE SANTA LUZIA DO ITANHY**  
**SECRETARIA MUNICIPAL DE SAÚDE**  
**CNPJ: 11.244.267/0001-40**

## **PROMOÇÃO DA ATIVIDADE FÍSICA**



**EMEF REUNIDAS**  
**EMEF PAULO F RIBEIRO**



**EMEF ADELSON SILVEIRA LIMA**

**RUA BOA VIAGEM, S/N – CENTRO – SANTA LUZIA DO ITANHY - CEP: 49.230-000 TEL. (79)  
3548-1210  
E-MAIL: [secsaude@gmail.com](mailto:secsaude@gmail.com)**



**ESTADO DE SERGIPE**  
**FUNDO MUNICIPAL DE SAÚDE DE SANTA LUZIA DO ITANHY**  
**SECRETARIA MUNICIPAL DE SAÚDE**  
**CNPJ: 11.244.267/0001-40**

## **PREVENÇÃO DA VIOLÊNCIA E ACIDENTES**



**CE COMENDADOR CALAZANS**

**EMEC INDERELA**



**CRECHE VALQUÍRIA L C NASCIMENTO**

**EMEF JESSÉ DA SILVA PRADO**

**RUA BOA VIAGEM, S/N – CENTRO – SANTA LUZIA DO ITANHY - CEP: 49.230-000 TEL. (79)  
3548-1210  
E-MAIL: secsaude@gmail.com**



**ESTADO DE SERGIPE**  
**FUNDO MUNICIPAL DE SAÚDE DE SANTA LUZIA DO ITANHÝ**  
**SECRETARIA MUNICIPAL DE SAÚDE**  
**CNPJ: 11.244.267/0001-40**



**EMEF JESSÉ DA SILVA PRADO**

**EMEF RAIMUNDO C DE MENESES**

**PREVENÇÃO DE DOENÇAS NEGLIGENCIADAS**



**EMEF ANTÔNIO RIBEIRO SOUTELO**

**RUA BOA VIAGEM, S/N – CENTRO – SANTA LUZIA DO ITANHÝ - CEP: 49.230-000 TEL. (79)  
3548-1210  
E-MAIL: secsaude@gmail.com**



**ESTADO DE SERGIPE**  
**FUNDO MUNICIPAL DE SAÚDE DE SANTA LUZIA DO ITANHY**  
**SECRETARIA MUNICIPAL DE SAÚDE**  
**CNPJ: 11.244.267/0001-40**

## **PREVENÇÃO AO USO DO ÁLCOOL, TABACO E OUTRAS DROGAS**



**EMEF RAIMUNDO CARVALHO DE MENESES**

## **VERIFICAÇÃO DA SITUAÇÃO VACINAL E PREVENÇÃO A COVID-19**



**EMEF EDMAR JOSÉ DA CRUZ**

**RUA BOA VIAGEM, S/N – CENTRO – SANTA LUZIA DO ITANHY - CEP: 49.230-000 TEL. (79)  
3548-1210  
E-MAIL: secsaude@gmail.com**



**ESTADO DE SERGIPE**  
**FUNDO MUNICIPAL DE SAÚDE DE SANTA LUZIA DO ITANHY**  
**SECRETARIA MUNICIPAL DE SAÚDE**  
**CNPJ: 11.244.267/0001-40**



**EMEF ANTÔNIO RIBEIRO SOUTELO**

**SAÚDE BUCAL**



**EMEF JOSÉ V G DIAS**

**EMEF PAULO DE SOUZA VIEIRA**

**RUA BOA VIAGEM, S/N – CENTRO – SANTA LUZIA DO ITANHY - CEP: 49.230-000 TEL. (79)  
3548-1210  
E-MAIL: secsaude@gmail.com**



**ESTADO DE SERGIPE**  
**FUNDO MUNICIPAL DE SAÚDE DE SANTA LUZIA DO ITANHY**  
**SECRETARIA MUNICIPAL DE SAÚDE**  
**CNPJ: 11.244.267/0001-40**



**EMEF RAIMUNDO CARVALHO DE MENESES**

**AÇÕES DE COMBATE AO MOSQUITO Aedes Aegypti**



**EMEF ANTÔNIO RIBEIRO SOUTELO**

**RUA BOA VIAGEM, S/N – CENTRO – SANTA LUZIA DO ITANHY - CEP: 49.230-000 TEL. (79)  
3548-1210  
E-MAIL: secsaude@gmail.com**



**ESTADO DE SERGIPE**  
**FUNDO MUNICIPAL DE SAÚDE DE SANTA LUZIA DO ITANHY**  
**SECRETARIA MUNICIPAL DE SAÚDE**  
**CNPJ: 11.244.267/0001-40**

## **ANTROPOMETRIA**



**EMEF IDALINA M COSTA**

**EMEF ANTÔNIO RIBEIRO SOUTELO**

## **SAÚDE OCULAR**



**EMEF REUNIDAS**

**RUA BOA VIAGEM, S/N – CENTRO – SANTA LUZIA DO ITANHY - CEP: 49.230-000 TEL. (79)  
3548-1210**

**E-MAIL: [secsaude@gmail.com](mailto:secsaude@gmail.com)**



ESTADO DE SERGIPE  
FUNDO MUNICIPAL DE SAÚDE DE SANTA LUZIA DO ITANHY  
SECRETARIA MUNICIPAL DE SAÚDE  
CNPJ: 11.244.267/0001-40

## SAÚDE MENTAL



## EMEF REUNIDAS

## OUTROS



## 2. CONCLUSÃO

O Programa de Saúde na Escola (PSE) é importante para promover o desenvolvimento integral dos escolares, sejam eles, crianças, jovens ou adultos. Enfrentando suas vulnerabilidades sociais e de saúde.

Sendo a escola um local apropriado para promoção da saúde, levar ações a esse ambiente promove sujeitos com mais autonomia e mais capacitados para a transformação social.

Em Santa Luzia do Itanhy, o PSE, através de suas ações, visa contribuir para o desenvolvimento integral do indivíduo e da comunidade.

**RUA BOA VIAGEM, S/N – CENTRO – SANTA LUZIA DO ITANHY - CEP: 49.230-000 TEL. (79)  
3548-1210  
E-MAIL: secsaude@gmail.com**



ESTADO DE SERGIPE  
FUNDO MUNICIPAL DE SAÚDE DE SANTA LUZIA DO ITANHY  
SECRETARIA MUNICIPAL DE SAÚDE  
CNPJ: 11.244.267/0001-40

O Programa Saúde na Escola (PSE) é uma iniciativa intersetorial dos Ministérios da Saúde e da Educação para integrar ações de saúde e educação na rede pública de ensino básica. Instituído em 2007 pelo Decreto Presidencial nº 6.286, de 5 de dezembro de 2007. O programa busca promover a formação integral dos estudantes por meio de ações de promoção, prevenção e atenção à saúde. A estratégia integra a Atenção Primária à Saúde com a comunidade escolar para enfrentar vulnerabilidades e melhorar a qualidade de vida dos estudantes.

O principal objetivo do PSE é levar ações de promoção da saúde e prevenção de doenças diretamente para o ambiente escolar. Os eixos prioritários do **Programa Saúde na Escola (PSE)**, que integram as políticas de saúde e educação no Brasil, são compostos por um conjunto de ações com foco na promoção da saúde e prevenção de doenças. Os temas prioritários incluem: **Alimentação saudável e prevenção da obesidade; Promoção da atividade física; Saúde mental; Prevenção das violências e promoção da cultura de paz e direitos humanos; Saúde sexual e reprodutiva e prevenção de Infecções Sexualmente Transmissíveis (IST)/HIV; e, Verificação da situação vacinal**. Porém, outras ações como: Saúde ambiental; Prevenção das violências e dos acidentes; Prevenção de doenças negligenciadas; Prevenção ao uso de álcool, tabaco, e outras drogas; Saúde bucal; Saúde auditiva; Saúde ocular; e, Prevenção à Covid-19 nas escolas; também fazem parte das ações realizadas pelo PSE.

No município de Santa Luzia do Itanhy/ SE, foram pactuadas 18 escolas municipais e 01 escola estadual, sendo beneficiados pelo programa os estudantes da Educação Básica da rede municipal e estadual de ensino, estudantes da Educação de Jovens e Adultos (EJA), gestores, profissionais de educação, além de familiares desses estudantes.

Neste terceiro quadrimestre, realizamos as seguintes ações:

XVI. Saúde ambiental;

XVII. Promoção da atividade física;

RUA BOA VIAGEM, S/N – CENTRO – SANTA LUZIA DO ITANHY - CEP: 49.230-000 TEL. (79)  
3548-1210

E-MAIL: [secsaude@gmail.com](mailto:secsaude@gmail.com)



**ESTADO DE SERGIPE**  
**FUNDO MUNICIPAL DE SAÚDE DE SANTA LUZIA DO ITANHY**  
**SECRETARIA MUNICIPAL DE SAÚDE**  
**CNPJ: 11.244.267/0001-40**

- XVIII. Alimentação saudável e prevenção da obesidade;
- XIX. Promoção da cultura da paz e direitos humanos;
- XX. Prevenção da violência e acidentes;
- XXI. Prevenção de doenças negligenciadas;
- XXII. Verificação da situação vacinal;
- XXIII. Saúde sexual e reprodutiva e prevenção do HIV/ IST;
- XXIV. Prevenção ao uso de álcool, tabaco, crack e outras drogas;
- XXV. Saúde bucal;
- XXVI. Combate ao mosquito Aedes Aegypti;
- XXVII. Saúde mental;
- XXVIII. Antropometria

**3. AÇÕES REALIZADAS NO 3º QUADRIMESTRE DE 2025**

**RUA BOA VIAGEM, S/N – CENTRO – SANTA LUZIA DO ITANHY - CEP: 49.230-000 TEL. (79)  
3548-1210  
E-MAIL: secsaude@gmail.com**



ESTADO DE SERGIPE  
FUNDO MUNICIPAL DE SAÚDE DE SANTA LUZIA DO ITANHY  
SECRETARIA MUNICIPAL DE SAÚDE  
CNPJ: 11.244.267/0001-40

AÇÃO	QUANTITATIVO
Saúde ambiental	09
Promoção da atividade física	12
Alimentação saudável e prevenção da obesidade	21
Promoção da cultura da paz e direitos humanos	12
Prevenção da violência e acidentes	07
Prevenção de doenças negligenciadas	10
Verificação da situação vacinal	10
Saúde sexual e reprodutiva	07
Prevenção ao uso de álcool, tabaco, crack e outras drogas	01
Saúde bucal, escovação e aplicação de flúor	30
Combate ao mosquito Aedes Aegypti	06
Saúde mental	17
Antropometria	13



**ESTADO DE SERGIPE**  
**FUNDO MUNICIPAL DE SAÚDE DE SANTA LUZIA DO ITANHY**  
**SECRETARIA MUNICIPAL DE SAÚDE**  
**CNPJ: 11.244.267/0001-40**

A seguir, fotos das ações desenvolvidas neste quadrimestre no município de Santa Luzia do Itanhy/ SE.

### **SAÚDE AMBIENTAL**



**EMEF Jessé da Silva Prado**



**EMEF Cinderela**

**RUA BOA VIAGEM, S/N – CENTRO – SANTA LUZIA DO ITANHY - CEP: 49.230-000 TEL. (79)  
3548-1210  
E-MAIL: secsaude@gmail.com**



**ESTADO DE SERGIPE**  
**FUNDO MUNICIPAL DE SAÚDE DE SANTA LUZIA DO ITANHÝ**  
**SECRETARIA MUNICIPAL DE SAÚDE**  
**CNPJ: 11.244.267/0001-40**

## **PROMOÇÃO DA ATIVIDADE FÍSICA**



**EMEF Reunidas**



**EMEF Edmar José da Cruz**

## **ALIMENTAÇÃO SAUDÁVEL E PREVENÇÃO DA OBESIDADE**



**EMEI Reunidas**



**EMEF Senador Leite Neto**

**RUA BOA VIAGEM, S/N – CENTRO – SANTA LUZIA DO ITANHÝ - CEP: 49.230-000 TEL. (79)  
3548-1210  
E-MAIL: [secsaude@gmail.com](mailto:secsaude@gmail.com)**



**ESTADO DE SERGIPE**  
**FUNDO MUNICIPAL DE SAÚDE DE SANTA LUZIA DO ITANHÝ**  
**SECRETARIA MUNICIPAL DE SAÚDE**  
**CNPJ: 11.244.267/0001-40**



**Creche Valquíria Luíza C Nascimento**

## **CIDADANIA E DIREITOS HUMANOS**



**EMEF Reunidas**



**EMEF Antônio Ribeiro Soutelo**

**RUA BOA VIAGEM, S/N – CENTRO – SANTA LUZIA DO ITANHÝ - CEP: 49.230-000 TEL. (79)  
3548-1210  
E-MAIL: secsaude@gmail.com**



**ESTADO DE SERGIPE**  
**FUNDO MUNICIPAL DE SAÚDE DE SANTA LUZIA DO ITANHY**  
**SECRETARIA MUNICIPAL DE SAÚDE**  
**CNPJ: 11.244.267/0001-40**



**EMEF Padre Gaspar Lourenço**

### **PREVENÇÃO DA VIOLÊNCIA E ACIDENTES**



**EMEF Jessé da Silva Prado**

**RUA BOA VIAGEM, S/N – CENTRO – SANTA LUZIA DO ITANHY - CEP: 49.230-000 TEL. (79)  
3548-1210  
E-MAIL: [secsaude@gmail.com](mailto:secsaude@gmail.com)**



**ESTADO DE SERGIPE**  
**FUNDO MUNICIPAL DE SAÚDE DE SANTA LUZIA DO ITANHY**  
**SECRETARIA MUNICIPAL DE SAÚDE**  
**CNPJ: 11.244.267/0001-40**



**EMEF Edmar José da Cruz**

### **PREVENÇÃO DE DOENÇAS NEGLIGENCIADAS**



**EMEF Vicente Gualberto Dias**

**RUA BOA VIAGEM, S/N – CENTRO – SANTA LUZIA DO ITANHY - CEP: 49.230-000 TEL. (79)  
3548-1210  
E-MAIL: secsaude@gmail.com**



**ESTADO DE SERGIPE**  
**FUNDO MUNICIPAL DE SAÚDE DE SANTA LUZIA DO ITANHY**  
**SECRETARIA MUNICIPAL DE SAÚDE**  
**CNPJ: 11.244.267/0001-40**

### **VERIFICAÇÃO DA SITUAÇÃO VACINAL**



**EMEF Senador Leite Neto**



**EMEF V Paulo F R Soutelo**

**Meneses**

**EMEF**

**Raimundo**

**C**

### **SAÚDE SEXUAL E REPRODUTIVA**



**RUA BOA VIAGEM, S/N – CENTRO – SANTA LUZIA DO ITANHY - CEP: 49.230-000 TEL. (79)**  
**3548-1210**

**E-MAIL: [secsaude@gmail.com](mailto:secsaude@gmail.com)**



**ESTADO DE SERGIPE**  
**FUNDO MUNICIPAL DE SAÚDE DE SANTA LUZIA DO ITANHY**  
**SECRETARIA MUNICIPAL DE SAÚDE**  
**CNPJ: 11.244.267/0001-40**  
**Creche Valquíria Luíza C Nascimento**



**EMEF Raimundo Carvalho de Meneses**

### **SAÚDE BUCAL**



**EMEF Edmar José da Cruz**

**EMEF Idalina Maria da Costa**

**RUA BOA VIAGEM, S/N – CENTRO – SANTA LUZIA DO ITANHY - CEP: 49.230-000 TEL. (79)  
3548-1210  
E-MAIL: secsaude@gmail.com**



**ESTADO DE SERGIPE**  
**FUNDO MUNICIPAL DE SAÚDE DE SANTA LUZIA DO ITANHY**  
**SECRETARIA MUNICIPAL DE SAÚDE**  
**CNPJ: 11.244.267/0001-40**



**EMEF Luiz Campos**



**EMEF Raimundo Carvalho de Meneses**



**EMEF Adelson Silveira Lima**

**AÇÕES DE COMBATE AO MOSQUITO AEDES AEGYPTI**



**RUA BOA VIAGEM, S/N – CENTRO – SANTA LUZIA DO ITANHY - CEP: 49.230-000 TEL. (79)  
3548-1210**

**E-MAIL: [secsaude@gmail.com](mailto:secsaude@gmail.com)**



ESTADO DE SERGIPE  
FUNDO MUNICIPAL DE SAÚDE DE SANTA LUZIA DO ITANHY  
SECRETARIA MUNICIPAL DE SAÚDE  
CNPJ: 11.244.267/0001-40

EMEF Raimundo Carvalho de Meneses  
Soutelo

EMEF Antônio Ribeiro

## SAÚDE MENTAL



EMEF Antônio Ribeiro Soutelo



EMEF Senador Leite Neto

RUA BOA VIAGEM, S/N – CENTRO – SANTA LUZIA DO ITANHY - CEP: 49.230-000 TEL. (79)  
3548-1210  
E-MAIL: secsaude@gmail.com



**ESTADO DE SERGIPE**  
**FUNDO MUNICIPAL DE SAÚDE DE SANTA LUZIA DO ITANHY**  
**SECRETARIA MUNICIPAL DE SAÚDE**  
**CNPJ: 11.244.267/0001-40**

### **ANTROPOMETRIA**



**EMEF Idalina Maria da Costa**



**EMEF Acrisio Cruz**



**RUA BOA VIAGEM, S/N – CENTRO – SANTA LUZIA DO ITANHY - CEP: 49.230-000 TEL. (79)  
3548-1210  
E-MAIL: [secsaude@gmail.com](mailto:secsaude@gmail.com)**



**ESTADO DE SERGIPE**  
**FUNDO MUNICIPAL DE SAÚDE DE SANTA LUZIA DO ITANHY**  
**SECRETARIA MUNICIPAL DE SAÚDE**  
**CNPJ: 11.244.267/0001-40**  
**EMEF Paulo de Souza Vieira**



**EMEF Argemiro Franklin do Amor**

#### **4. CONCLUSÃO**

O Programa de Saúde na Escola (PSE), através dos profissionais de saúde e educação vem desenvolvendo atividades que levam a uma melhor qualidade de vida dos educandos. Além disso, o PSE vem buscando parcerias com outros setores para resolver dificuldades vivenciadas pelos educandos e tornar essas ações mais efetivas.

Neste último quadrimestre ainda encontramos algumas dificuldades para desenvolver as ações planejadas, porém vamos fortalecendo o PSE enquanto política pública para efetivar cada vez mais as ações articuladas entre saúde e educação.



**ESTADO DE SERGIPE**  
**FUNDO MUNICIPAL DE SAÚDE DE SANTA LUZIA DO ITANHY**  
**SECRETARIA MUNICIPAL DE SAÚDE**  
**CNPJ: 11.244.267/0001-40**

## **ATENÇÃO PRIMÁRIA EM SAÚDE**

A Atenção Primária à Saúde (APS) é o primeiro nível de atenção em saúde e se caracteriza por um conjunto de ações de saúde, no âmbito individual e coletivo, que abrange a promoção e a proteção da saúde, a prevenção de agravos, o diagnóstico, o tratamento, a reabilitação, a redução de danos e a manutenção da saúde com o objetivo de desenvolver uma atenção integral que impacte positivamente na situação de saúde das coletividades. Trata-se da principal porta de entrada do SUS e do centro de comunicação com toda a Rede de Atenção dos SUS, devendo se orientar pelos princípios da universalidade, da acessibilidade, da continuidade do cuidado, da integralidade da atenção, da responsabilização, da humanização e da equidade. Isso significa dizer que a APS funciona como um filtro capaz de organizar o fluxo dos serviços nas redes de saúde, dos mais simples aos mais complexos.

O modelo da Atenção Básica municipal é formado pela Equipe de Saúde da Família, Equipe de Saúde Bucal e os Agentes Comunitários de Saúde, Agentes de endemias e ainda conta com outros profissionais de saúde: médico, cirurgiões dentistas, enfermeiro, Assistente Social, fisioterapeuta, auxiliares de enfermagem, farmacêutico, nutricionista e demais funcionários de apoio. O município atualmente possui Unidades de Saúde, onde quatro delas possuem gabinetes odontológicos, com exceção da Unidade de Análises Clínicas que é privada.

### **Assistência Farmacêutica**

Para implementar as ações de saúde o município de SANTA LUZIA DO ITANHY – SE, disponibiliza na sua Farmácia Básica municipal os medicamentos que fazem parte do rol da atenção básica, são adquiridos através de repasses federais do bloco financeiro da Assistência Farmacêutica juntamente com uma contrapartida de recursos próprios da prefeitura municipal, visando o atendimento à toda população de forma gratuita. Estes medicamentos são dispensados com receitas emitidas pelo SUS.

**Segue abaixo as tabelas de medicamentos da Farmácia Básica:**

**RUA BOA VIAGEM, S/N – CENTRO – SANTA LUZIA DO ITANHY - CEP: 49.230-000 TEL. (79)  
3548-1210  
E-MAIL: secsaude@gmail.com**



**ESTADO DE SERGIPE**  
**FUNDO MUNICIPAL DE SAÚDE DE SANTA LUZIA DO ITANHY**  
**SECRETARIA MUNICIPAL DE SAÚDE**  
**CNPJ: 11.244.267/0001-40**

Saída por Dispensação

Produto	CATMAT	Unidade de Medida	Nº Usuários Atendidos	Nº Dispensações	Qtd Dispensada	Valor
ACICLOVIR 200 MG COMPRIMIDO ELENCO ESTADUAL	BR0268370U0042	COMPRIMIDO	6	6	353	RS 81,19
ACICLOVIR 5 % CREME 10 G	BR0268375U0015	BISNAGA	1	1	2	RS 5,08
ÁCIDO ACETILSALICÍLICO 100 MG TAMPONADO COMPRIMIDO	BR0270965	COMPRIMIDO	75	75	2.280	RS 68,40
ÁCIDO FÓLICO 0,2 MG/ML SOLUÇÃO ORAL 30 ML	BR0278489U0097	FRASCO	12	12	22	RS 86,68
ÁCIDO FÓLICO 5 MG COMPRIMIDO ELENCO ESTADUAL	BR0267503U0042	COMPRIMIDO	89	89	3.110	RS 155,50
ÁCIDO VALPRÓICO (VALPROATO DE SÓDIO) 250 MG COMPRIMIDO ELENCO ESTADUAL	BR0267504U0042	COMPRIMIDO	12	12	1.850	RS 758,50
ÁCIDO VALPRÓICO (VALPROATO DE SÓDIO) 500 MG COMPRIMIDO ELENCO ESTADUAL	BR0267505U0042	COMPRIMIDO	8	8	750	RS 487,50
ALBENDAZOL 40 MG/ML SUSPENSÃO ORAL 10 ML	BR0267507U0063	FRASCO	29	29	91	RS 132,86
ALBENDAZOL 400 MG COMPRIMIDO MASTIGÁVEL	BR0267506U0042	COMPRIMIDO	52	52	255	RS 127,50
ALGESTONA ACETOFENIDA + ESTRADIOL, ENANTATO 150 MG + 10 MG/ML SOLUÇÃO INJETÁVEL 1 ML	BR0295605U0005	AMPOLA	7	7	7	RS 56,77
ALPRAZOLAM 1 MG COMPRIMIDO	BR0271356	COMPRIMIDO	16	16	1.260	RS 113,40
AMBROXOL, CLORIDRATO 3 MG/ML XAROPE 100 ML	BR0271660-1	FRASCO	21	21	24	RS 85,44
AMBROXOL, CLORIDRATO 6 MG/ML XAROPE 100 ML	BR0271659-1	FRASCO	15	15	20	RS 78,00
AMITRIPTILINA, CLORIDRATO 25 MG COMPRIMIDO ELENCO ESTADUAL	BR0267512U0042	COMPRIMIDO	80	80	5.670	RS 300,20
AMOXICILINA + CLAVULANATO DE POTÁSSIO 500 MG + 125 MG COMPRIMIDO ELENCO ESTADUAL	BR0271217U0042	COMPRIMIDO	4	4	70	RS 99,40
AMOXICILINA 50 MG/ML PÓ PARA SUSPENSÃO 60 ML	BR0271111U0110	FRASCO	57	57	121	RS 1.460,55
AMOXICILINA 500 MG CÁPSULA	BR0271089U0041	CAPSULA	56	56	1.068	RS 309,72
ANLÓDIPINO, BESILATO 10 MG COMPRIMIDO	BR0268896U0042	COMPRIMIDO	94	94	3.010	RS 210,70
ANLÓDIPINO, BESILATO 5 MG COMPRIMIDO	BR0272434U0042	COMPRIMIDO	145	145	5.570	RS 167,10
ATENÓLOL 50 MG COMPRIMIDO	BR0267517U0042	COMPRIMIDO	25	25	960	RS 58,20
AZITROMICINA 40 MG/ML 600 MG PÓ PARA SUSPENSÃO 15 ML ELENCO ESTADUAL	BR0314517U0108	FRASCO	6	6	23	RS 364,78
AZITROMICINA 500 MG COMPRIMIDO ELENCO ESTADUAL	BR0267140U0042	COMPRIMIDO	44	44	320	RS 269,48
BENZILPENICILINA BENZATINA 1.200.000 UI PÓ PARA SUSPENSÃO INJETÁVEL	BR0270612U0118	FRASCO-AMPOLA	35	35	114	RS 720,00
BIPERIDENO, CLORIDRATO 2 MG COMPRIMIDO ELENCO ESTADUAL	BR0270140U0042	COMPRIMIDO	7	7	900	RS 351,00
BROMAZEPAM 3 MG COMPRIMIDO	BR0271773	COMPRIMIDO	7	7	660	RS 72,60
BROMAZEPAM 6 MG COMPRIMIDO	BR0271774	COMPRIMIDO	7	7	480	RS 76,80
CAPTÓPRIL 25 MG COMPRIMIDO	BR0267613U0042	COMPRIMIDO	5	5	240	RS 19,20
CARBAMAZEPINA 20 MG/ML SUSPENSÃO ORAL 100 ML ELENCO ESTADUAL	BR0272454U0062	FRASCO	3	3	21	RS 252,00
CARBAMAZEPINA 200 MG COMPRIMIDO ELENCO ESTADUAL	BR0267618U0042	COMPRIMIDO	34	34	4.710	RS 842,90
CARBAMAZEPINA 400 MG COMPRIMIDO	BR0267617U0042	COMPRIMIDO	7	7	840	RS 588,00
CARBONATO DE CÁLCIO (CÁLCIO ELEMENTAR) 500 MG COMPRIMIDO ELENCO ESTADUAL	BR0270895U0042	COMPRIMIDO	13	13	780	RS 54,60
CARBONATO DE LÍCIO 300 MG COMPRIMIDO ELENCO ESTADUAL	BR0267621U0042	COMPRIMIDO	12	12	1.110	RS 244,20
CARVEDILOL 25 MG COMPRIMIDO	BR0267567U0042	COMPRIMIDO	15	15	870	RS 125,40
CARVEDILOL 3,125 MG COMPRIMIDO	BR0267566U0042	COMPRIMIDO	1/5 13	13	960	RS 86,40



**ESTADO DE SERGIPE**  
**FUNDO MUNICIPAL DE SAÚDE DE SANTA LUZIA DO ITANHÝ**  
**SECRETARIA MUNICIPAL DE SAÚDE**  
**CNPJ: 11.244.267/0001-40**

Produto	CATMAT	Unidade de Medida	Nº Usuários Atendidos	Nº Dispensações	Qty Dispensada	Valor
CARVEDILOL 6,25 MG COMPRIMIDO	BR0267565U0042	COMPRIMIDO	12	12	660	RS 66,00
CEFALEXINA 25 MG/ML SUSPENSÃO ORAL 60 ML	BR0327792	FRASCO	3	3	6	RS 43,56
CEFALEXINA 50 MG/ML SUSPENSÃO ORAL 60 ML	BR0331555U0110	FRASCO	30	30	86	RS 779,16
CEFALEXINA 500 MG COMPRIMIDO	BR0267625U0042	COMPRIMIDO	23	23	658	RS 500,08
CETOCONAZOL 2% CREME 20 G	BR0308736-1	BISNAGA	31	31	53	RS 155,82
CETOCONAZOL 2% XAMPU 100 ML	BR0271103U0062	FRASCO	8	8	10	RS 65,00
CETOCONAZOL 200 MG COMPRIMIDO ELENCO ESTADUAL	BR0267151	COMPRIMIDO	8	8	155	RS 57,35
CIPROFLOXACINO, CLORIDRATO 500 MG COMPRIMIDO ELENCO ESTADUAL	BR0267632U0042	COMPRIMIDO	52	52	807	RS 225,96
CLONAZEPAM 2 MG COMPRIMIDO ELENCO ESTADUAL	BR0270119	COMPRIMIDO	68	69	4.950	RS 247,50
CLONAZEPAM 2,5 MG/ML SOLUÇÃO ORAL 20 ML	BR0270120U0086	FRASCO	76	76	174	RS 661,88
CLORPROMAZINA, CLORIDRATO 100 MG COMPRIMIDO ELENCO ESTADUAL	BR0267638U0042	COMPRIMIDO	7	7	630	RS 220,50
CLORPROMAZINA, CLORIDRATO 25 MG COMPRIMIDO	BR0267635U0042	COMPRIMIDO	8	8	720	RS 201,60
COMPLEXO B (B1,B2,B6,B3) TIAMINA + RIBOFLAVINA + PIRIDOXINA + NICOTINAMIDA 7,5 + 0,825 + 2,5 + 12,5 MG COMP REV	BR0436839	COMPRIMIDO	30	30	1.104	RS 44,16
DEXAMETASONA 0,1 % CREME 10 G	BR0267643U0015	BISNAGA	57	57	138	RS 219,42
DEXAMETASONA 4 MG COMPRIMIDO	BR0269388U0042	COMPRIMIDO	7	7	140	RS 30,80
DEXCLORFENIRAMINA, MALEATO 0,4 MG/ML SOLUÇÃO ORAL 100 ML	BR0267646U0062	FRASCO	14	14	20	RS 41,00
DEXCLORFENIRAMINA, MALEATO 2 MG COMPRIMIDO	BR0267645U0042	COMPRIMIDO	18	18	331	RS 16,55
DICLOFENACO POTÁSSICO 50 MG COMPRIMIDO	BR0270992U0042	COMPRIMIDO	9	9	132	RS 1,80
DICLOFENACO SÓDICO 50 MG COMPRIMIDO	BR0271000	COMPRIMIDO	3	3	35	RS 2,45
DIPIRONA SÓDICA 500 MG COMPRIMIDO	BR0267203U0042	COMPRIMIDO	214	214	4.114	RS 575,96
DIPIRONA SÓDICA 500 MG/ML SOLUÇÃO ORAL 10 ML	BR0267205U0063	FRASCO	49	49	94	RS 113,07
DOXAZOSINA, MESILATO 2 MG COMPRIMIDO	BR0268493U0042	COMPRIMIDO	1	1	30	RS 3,00
DOXAZOSINA, MESILATO 4 MG COMPRIMIDO	BR0268495U0042	COMPRIMIDO	7	7	210	RS 48,30
ENALAPRIL, MALEATO 10 MG COMPRIMIDO ELENCO ESTADUAL	BR0267651U0042	COMPRIMIDO	14	14	840	RS 33,60
ENALAPRIL, MALEATO 20 MG COMPRIMIDO	BR0267652U0042	COMPRIMIDO	76	76	3.640	RS 182,00
ENALAPRIL, MALEATO 5 MG COMPRIMIDO	BR0267650U0042	COMPRIMIDO	7	7	390	RS 19,50
ESCOPOLAMINA, BUTILBROMETO + DIPIRONA SÓDICA 10 + 250 MG COMPRIMIDO	BR0270620	COMPRIMIDO	25	25	469	RS 187,60
ESCOPOLAMINA, BUTILBROMETO + DIPIRONA SÓDICA 6,67 + 333,4 MG/ML SOLUÇÃO ORAL 20 ML	BR0270622	FRASCO	10	10	14	RS 222,60
ESCOPOLAMINA, BUTILBROMETO 10 MG COMPRIMIDO	BR0267283	COMPRIMIDO	13	13	344	RS 357,76
ESPIRONOLACTONA 100 MG COMPRIMIDO	BR0267654U0042	COMPRIMIDO	10	10	300	RS 213,00
ESPIRONOLACTONA 25 MG COMPRIMIDO	BR0267653U0042	COMPRIMIDO	61	61	1.900	RS 3.944,40
ESTRIOL 1 MG/G CREME VAGINAL 50 G	BR0267208U0029	BISNAGA	16	16	19	RS 296,40
FENITOÍNA SÓDICA 100 MG COMPRIMIDO ELENCO ESTADUAL	BR0267657U0042	COMPRIMIDO	9	9	1.040	RS 114,40
FENOBARBITAL 100 MG COMPRIMIDO ELENCO ESTADUAL	BR0267660U0042	COMPRIMIDO	31	31	2.550	RS 309,00
FLUCONAZOL 150 MG CÁPSULA	BR0267662U0041	CAPSULA	30	30	112	RS 57,12
FLUOXETINA, CLORIDRATO 20 MG CÁPSULA ELENCO ESTADUAL	BR0273009U0041	CAPSULA	57	57	4.385	RS 328,70

**RUA BOA VIAGEM, S/N – CENTRO – SANTA LUZIA DO ITANHÝ - CEP: 49.230-000 TEL. (79)  
3548-1210  
E-MAIL: secsaude@gmail.com**



**ESTADO DE SERGIPE**  
**FUNDO MUNICIPAL DE SAÚDE DE SANTA LUZIA DO ITANHY**  
**SECRETARIA MUNICIPAL DE SAÚDE**  
**CNPJ: 11.244.267/0001-40**

Produto	CATMAT	Unidade de Medida	Nº Usuários Atendidos	Nº Dispensações	Qtd Dispensada	Valor
FUROSEMIDA 40 MG COMPRIMIDO	BR0267663U0042	COMPRIMIDO	27	27	977	RS 68,39
GLIBENCLAMIDA 5 MG COMPRIMIDO	BR0267671U0042	COMPRIMIDO	110	110	5.910	RS 295,50
GLICLAZIDA 30 MG COMPRIMIDO DE LIBERAÇÃO PROLONGADA	BR0273116U0042INAT	COMPRIMIDO	124	124	5.610	RS 1.290,30
GLICLAZIDA 60 MG COMPRIMIDO DE LIBERAÇÃO PROLONGADA	BR0417713U0042	COMPRIMIDO	17	17	840	RS 462,00
GLIMEPIRIDA 2 MG COMPRIMIDO	BR0273119	COMPRIMIDO	7	7	210	RS 33,60
GLIMEPIRIDA 4 MG COMPRIMIDO	BR0273121	COMPRIMIDO	6	6	240	RS 64,80
HALOPERIDOL 5 MG COMPRIMIDO	BR0267669U0042	COMPRIMIDO	18	18	1.290	RS 206,40
HALOPERIDOL, SAL DECANOATO ,50MG/ML SOLUÇÃO INJETÁVEL 1 ML ELENCO ESTADUAL	BR0292194U0005	AMPOLA	19	20	72	RS 576,00
HIDROCLOROTIAZIDA 25MG COMPRIMIDO	BR0267674U0042	COMPRIMIDO	284	285	8.630	RS 258,90
HIDRÓXIDO DE ALUMÍNIO + HIDRÓXIDO DE MAGNÉSIO + SIMETICONA 37MG+ 40 MG + 5 MG/ML SUSPENSÃO ORAL 100 ML	BR0431311U0170	MILILITRO	2	2	3	RS 15,12
IBUPROFENO 50 MG/ML SUSPENSÃO ORAL 30 ML	BR0332754U0097INAT	FRASCO	49	49	49	RS 102,07
IBUPROFENO 50 MG/ML SUSPENSÃO ORAL 30 ML	BR0294643U0097	FRASCO	9	9	9	RS 21,42
IBUPROFENO 600 MG COMPRIMIDO	BR0267676U0042	COMPRIMIDO	113	113	1.521	RS 274,98
IMIPRAMINA, CLORIDRATO 25 MG COMPRIMIDO	BR0267292	COMPRIMIDO	3	3	240	RS 105,60
INSULINA HUMANA NPH 100 UI/ML SOLUÇÃO INJETÁVEL 3 ML COM SISTEMA DE APLICAÇÃO	BR0442012U0137	SELO DE SEGURANÇA	379	380	1.593	RS 24.071,03
INSULINA HUMANA NPH 100 UI/ML SUSPENSÃO INJETÁVEL 10 ML ELENCO ESTADUAL	BR0271157U0063	FRASCO-AMPOLA	82	82	127	RS 2.454,16
INSULINA HUMANA NPH 100 UI/ML SUSPENSÃO INJETÁVEL 3 ML	BR0271157U0137	CARPULE	1	1	2	RS 28,74
INSULINA HUMANA REGULAR 100 UI/ML SOLUÇÃO INJETÁVEL 3 ML COM SISTEMA DE APLICAÇÃO	BR0442011U0137	UN	78	78	198	RS 2.886,88
IVERMECTINA 6 MG COMPRIMIDO	BR0273328U0042INAT	COMPRIMIDO	21	21	111	RS 248,64
LACTULOSE 667 MG/ML SOLUÇÃO ORAL 120 ML	BR0305247-1	FRASCO	9	9	58	RS 211,70
LACTULOSE 667 MG/ML XAROPE 120 ML	BR0383750U0067	FRASCO	1	1	2	RS 7,48
LEVOMEPRAMAZINA 100 MG COMPRIMIDO	BR0268129	COMPRIMIDO	21	21	1.560	RS 1.107,60
LEVOMEPRAMAZINA 25 MG COMPRIMIDO	BR0268128	COMPRIMIDO	11	11	800	RS 408,00
LEVONORGESTREL + ETINILESTRADIOL 0,15 + 0,03 MG COMPRIMIDO	BR0272789U0042	CARTELA	97	97	97	RS 504,00
LEVONORGESTREL 0,75 MG COMPRIMIDO	BR0268956U0042	CARTELA	1	1	1	RS 5,00
LORATADINA 1 MG/ML XAROPE 100 ML	BR0273467U0062	FRASCO	50	50	54	RS 183,60
LORATADINA 10 MG COMPRIMIDO	BR0273466U0042	COMPRIMIDO	43	43	876	RS 61,32
LOSARTANA POTÁSSICA 50 MG COMPRIMIDO	BR0268856U0042	COMPRIMIDO	411	412	21.270	RS 795,30
MEDROXIPROGESTERONA, ACETATO 150 MG/ML SUSPENSÃO INJETÁVEL 1 ML	BR0398702U0005	AMPOLA	46	46	46	RS 330,98
METFORMINA, CLORIDRATO 500 MG COMPRIMIDO	BR0267690U0042	COMPRIMIDO	43	43	2.370	RS 497,70
METFORMINA, CLORIDRATO 850 MG COMPRIMIDO	BR0267691U0042	COMPRIMIDO	429	429	27.090	RS 3.681,98
METILDOPA 250 MG COMPRIMIDO	BR0267689U0042	COMPRIMIDO	9	9	570	RS 340,80
METOCLOPRAMIDA, CLORIDRATO 10 MG COMPRIMIDO	BR0267312U0042	COMPRIMIDO	7	7	131	RS 9,17
METOPROLOL, SUCCINATO 100 MG COMPRIMIDO DE LIBERAÇÃO PROLONGADA	BR0276658U0042	COMPRIMIDO	4	4	120	RS 142,80

**RUA BOA VIAGEM, S/N – CENTRO – SANTA LUZIA DO ITANHY - CEP: 49.230-000 TEL. (79)  
3548-1210  
E-MAIL: secsaude@gmail.com**



**ESTADO DE SERGIPE**  
**FUNDO MUNICIPAL DE SAÚDE DE SANTA LUZIA DO ITANHÝ**  
**SECRETARIA MUNICIPAL DE SAÚDE**  
**CNPJ: 11.244.267/0001-40**

Produto	CATMAT	Unidade de Medida	Nº Usuários Atendidos	Nº Dispensações	Qtd Dispensada	Valor
METOPROLOL, SUCCINATO 25 MG COMPRIMIDO DE LIBERAÇÃO PROLONGADA	BR0276656U0042	COMPRIMIDO	38	38	1.650	RS 561,00
METRONIDAZOL 100MG/G GEL 50 G	BR0338591U0030	BISNAGA	39	39	56	RS 556,08
METRONIDAZOL 400 MG COMPRIMIDO	BR0268499U0042	COMPRIMIDO	12	12	243	RS 80,19
MICONAZOL, NITRATO 2 % CREME 20 G	BR0268286U0018	BISNAGA	3	3	8	RS 25,60
MICONAZOL, NITRATO 2 % CREME 80 G	BR0268286U0031	BISNAGA	19	19	28	RS 308,00
MIKANIA GLOMERATA (GUACO) 35 MG/ML XAROPE 100 ML	BR0433940U0062	FRASCO	43	43	53	RS 135,30
NIFEDIPINO 10 MG COMPRIMIDO	BR0267728U0042	COMPRIMIDO	3	3	300	RS 42,00
NIMESULIDA 100 MG COMPRIMIDO	BR0273710	COMPRIMIDO	109	109	1.224	RS 134,64
NISTATINA 25.000 UI/G CREME VAGINAL 50 G	BR0266788-1	BISNAGA	34	35	60	RS 778,53
NORETISTERONA 0,35 MG COMPRIMIDO	BR0267733U0042	CARTELA	15	15	15	RS 45,75
NORETISTERONA, ENANTATO DE + ESTRADIOL, VALERATO DE 50 + 5 MG/ML SOLUÇÃO INJETÁVEL 1 ML	BR0270846U0005	AMPOLA	300	301	302	RS 1.822,25
NORTRIPTILINA, CLORIDRATO 25 MG CÁPSULA	BR0271606U0041	CÁPSULA	8	8	480	RS 240,00
OMEPRAZOL 20 MG CÁPSULA ELENCO ESTADUAL	BR0267712U0041	CÁPSULA	76	76	2.286	RS 137,16
PARACETAMOL 200 MG/ML SOLUÇÃO ORAL 10 ML	BR0267777U0063	FRASCO	22	22	45	RS 60,30
PARACETAMOL 200 MG/ML SOLUÇÃO ORAL 15 ML	BR0267777U0075	FRASCO	6	6	9	RS 12,06
PARACETAMOL 500 MG COMPRIMIDO	BR0267778U0042	COMPRIMIDO	68	68	1.306	RS 143,66
PAROXETINA, CLORIDRATO 20 MG COMPRIMIDO	BR0273940	COMPRIMIDO	22	22	1.500	RS 420,00
PERMETRINA 10 MG/ML LOÇÃO 60 ML	BR0267773U0110	FRASCO	1	1	5	RS 12,00
PERMETRINA 50 MG/ML LOÇÃO 60 ML	BR0363597U0110	FRASCO	10	10	19	RS 69,92
PREDNISOLONA 3 MG/ML SOLUÇÃO ORAL 60 ML	BR0268150U0110INAT	FRASCO	23	23	36	RS 186,26
PREDNISONA 20 MG COMPRIMIDO ELENCO ESTADUAL	BR0267743U0042	COMPRIMIDO	29	29	313	RS 56,34
PREDNISONA 5 MG COMPRIMIDO ELENCO ESTADUAL	BR0267741U0042	COMPRIMIDO	11	11	365	RS 25,55
PROMETAZINA, CLORIDRATO 25 MG COMPRIMIDO	BR0267768U0042	COMPRIMIDO	18	18	1.460	RS 204,40
PROPRANOLOL, CLORIDRATO 40 MG COMPRIMIDO	BR0267772U0042	COMPRIMIDO	10	10	510	RS 20,40
QUETIAPINA, FUMARATO 100 MG COMPRIMIDO ELENCO ESTADUAL	BR0272832	COMPRIMIDO	14	14	1.320	RS 475,20
QUETIAPINA, FUMARATO 25 MG COMPRIMIDO ELENCO ESTADUAL	BR0272831	COMPRIMIDO	34	34	2.160	RS 301,20
RISPERIDONA 2 MG COMPRIMIDO ELENCO ESTADUAL	BR0268149	COMPRIMIDO	47	48	3.849	RS 462,06
SAIS PARA REIDRATAÇÃO ORAL (NaCl 3,5G + Glicose 20G + Citrato Na 2,9G + KCl 1,5G) 27,9 G PÓ PARA SOLUÇÃO	BR0268390U0052	ENVELOPE	7	7	25	RS 27,50
SECNIDAZOL 1.000 MG COMPRIMIDO	BR0268299	COMPRIMIDO	3	3	8	RS 7,68
SERTRALINA, CLORIDRATO 50 MG COMPRIMIDO ELENCO ESTADUAL	BR0272365	COMPRIMIDO	76	76	5.310	RS 768,80
SIMETICONA 75 MG/ML SUSPENSÃO ORAL 10 ML	BR0412965-1	FRASCO	23	23	53	RS 89,57
SINVASTATINA 20 MG COMPRIMIDO	BR0267747U0042	COMPRIMIDO	149	149	4.610	RS 368,80
SINVASTATINA 40 MG COMPRIMIDO	BR0267745U0042	COMPRIMIDO	132	133	3.960	RS 540,90
SULFADIAZINA DE PRATA 1% CREME 30 G	BR0272089U0023	BISNAGA	3	3	5	RS 27,95
SULFAMETOXAZOL + TRIMETOPRIMA 400 + 80 MG COMPRIMIDO ELENCO ESTADUAL	BR0308882U0042	COMPRIMIDO	3	3	54	RS 12,42

Produto	CATMAT	Unidade de Medida	Nº Usuários Atendidos	Nº Dispensações	Qtd Dispensada	Valor
SULFATO FERROSO (25MG/ML DE FERRO ELEMENTAR) 125 MG/ML SOLUÇÃO ORAL 30 ML ELENCO ESTADUAL	BR0292345U0097	FRASCO	42	42	46	RS 54,74
SULFATO FERROSO (40MG DE FERRO ELEMENTAR) COMPRIMIDO ELENCO ESTADUAL	BR0292344U0042	COMPRIMIDO	156	156	6.870	RS 274,80
<b>Total</b>			<b>6.245</b>	<b>6.254</b>	<b>193.001</b>	<b>RS 70.738,02</b>

**RUA BOA VIAGEM, S/N – CENTRO – SANTA LUZIA DO ITANHÝ - CEP: 49.230-000 TEL. (79)  
3548-1210  
E-MAIL: secsaude@gmail.com**



**ESTADO DE SERGIPE**  
**FUNDO MUNICIPAL DE SAÚDE DE SANTA LUZIA DO ITANHY**  
**SECRETARIA MUNICIPAL DE SAÚDE**  
**CNPJ: 11.244.267/0001-40**

## **AÇÕES DO MÊS DE JANEIRO**

As Campanhas de Janeiro Branco trabalham temas como: Prevenção a Saúde Mental e Hanseníase) com o intuito de trazer esclarecimento e conscientização sobre as doenças, diagnóstico precoce e tratamento.

A saúde mental não se limita apenas ao que sentimos individualmente. Ela é uma rede de fatores relacionados. De acordo com a Organização Mundial de Saúde (OMS), a Saúde Mental pode ser considerada um estado de bem-estar vivido pelo indivíduo, que possibilita o desenvolvimento de suas habilidades pessoais para responder aos desafios da vida e contribuir com a comunidade.

O bem-estar de uma pessoa não depende apenas do aspecto psicológico e emocional, mas também de condições fundamentais, como saúde física, apoio social, condições de vida. Além dos aspectos individuais, a saúde mental é também determinada pelos aspectos sociais, ambientais e econômicos.

A saúde mental não é algo isolado, é também influenciada pelo ambiente ao nosso redor. Isso significa que deve-se considerar que a saúde mental resulta da interação de fatores biológicos, psicológicos e sociais. Pode-se afirmar que a saúde mental tem características biopsicossociais.

Entender a saúde mental como algo que envolve o corpo, as emoções e a forma como interagimos ajuda a ver que todos têm um papel importante em cuidar do bem-estar de todos, cuidando de nós mesmos e apoiando uns aos outros.

Já discussão sobre a origem da hanseníase no continente asiático ou africano ainda se mantém entre os especialistas, todavia, sabe-se que é conhecida há mais de quatro mil anos na Índia, China, Japão e Egito. No decorrer dos séculos, ainda de forma imprecisa, a hanseníase era agrupada juntamente com outras dermatoses como a psoríase, escabiose e impetigo pela designação de lepra.



**ESTADO DE SERGIPE**  
**FUNDO MUNICIPAL DE SAÚDE DE SANTA LUZIA DO ITANHY**  
**SECRETARIA MUNICIPAL DE SAÚDE**  
**CNPJ: 11.244.267/0001-40**

A hanseníase acomete pessoas de ambos os sexos e de qualquer idade. Entretanto, é necessário um longo período de exposição à bactéria, sendo que apenas uma pequena parcela da população infectada realmente adoece. As lesões neurais decorrentes conferem à doença um alto poder de gerar deficiências físicas e configuram-se como principal responsável pelo estigma e discriminação às pessoas acometidas pela doença.

O Brasil ocupa a 2ª posição do mundo entre os países que registram casos novos. Em razão de sua elevada carga, a doença permanece como um importante problema de saúde pública no país, sendo de notificação compulsória e investigação obrigatória. A partir da década de 1980 o Brasil dispõe de iniciativas institucionais que modificam a estratégia de cuidado as pessoas acometidas pela hanseníase, com o fechamento dos hospitais colônia que pressupunham a internação compulsória daqueles acometidos pela doença. Em 1995, como iniciativa inovadora para ressignificação social da doença, o Brasil determina através da Lei nº 9.010, que o termo “lepra” e seus derivados não podem mais ser utilizados na linguagem empregada nos documentos oficiais da Administração centralizada e descentralizada da União e dos estados. Esses passos foram importantes para ampliar a compreensão da história da hanseníase enquanto uma trajetória que não é do bacilo, mas de pessoas e famílias acometidas pela doença.

As equipes de ESF da Clínica de Saúde Amilka Dantas do Amor Cardoso, Povoado Crasto, Povoado Priapu, Povoado Cambuí, Povoado Botequim, Povoado Areia Branca e Rua da Palha realizaram Educação em Saúde sobre: saúde Mental e Hanseníase) seus fatores de risco, sintomatologia, diagnóstico, tratamento e prevenção aos usuários da área adscrita, enfatizando a importância do cuidado com a saúde dos mesmos.

Os Enfermeiros das Equipes fizeram orientações sobre:

- Cuidado com alimentação;
- Lazer;



**ESTADO DE SERGIPE**  
**FUNDO MUNICIPAL DE SAÚDE DE SANTA LUZIA DO ITANHY**  
**SECRETARIA MUNICIPAL DE SAÚDE**  
**CNPJ: 11.244.267/0001-40**

- Atividade Física;
- Diagnóstico precoce;
- Roda de Conversa;
- Interações Sociais

## **AÇÕES DO MÊS DE FEVEREIRO**

As Campanhas de Fevereiro Laranja trabalham temas como: Leucemia, Gravidez na Adolescência, Alcool e Drogas, com o intuito de trazer esclarecimento e conscientização sobre as doenças, diagnóstico precoce e tratamento.

O mês de fevereiro é marcado pela campanha Fevereiro Laranja, dedicada à conscientização sobre a leucemia, um tipo de câncer do sangue que afeta milhares de pessoas. A informação é o primeiro passo para a cura, alerta a SES (Secretaria de Estado da Saúde) sobre a relevância da detecção precoce para aumentar as chances de sucesso no tratamento e salvar vidas.

Desmistificando conceitos equivocados, a campanha esclarece que a leucemia pode acometer qualquer pessoa, não apenas aquelas com histórico familiar de câncer, e que os sintomas nem sempre são evidentes. Entre os sinais mais comuns estão cansaço excessivo, febre persistente, sangramentos sem explicação, dor nos ossos e manchas roxas na pele.

É fundamental que qualquer pessoa que apresente esses sintomas procure imediatamente um médico para avaliação. O SUS (Sistema Único de Saúde) oferece tratamento gratuito em todas as etapas da doença. O diagnóstico é realizado, principalmente, por meio de exames de sangue e biópsias de medula ósea.

De acordo com a Coordenadoria de Doenças Crônicas da SES, Mato Grosso do Sul registrou uma redução de cerca de 10% nos casos de leucemia em 2024, com 91 ocorrências notificadas. Em 2023, foram 101 casos, enquanto em 2022 e 2021 os números chegaram a 111 e 110, respectivamente.

**RUA BOA VIAGEM, S/N – CENTRO – SANTA LUZIA DO ITANHY - CEP: 49.230-000 TEL. (79)  
3548-1210  
E-MAIL: secsaude@gmail.com**



**ESTADO DE SERGIPE**  
**FUNDO MUNICIPAL DE SAÚDE DE SANTA LUZIA DO ITANHY**  
**SECRETARIA MUNICIPAL DE SAÚDE**  
**CNPJ: 11.244.267/0001-40**

"A queda no número de casos é um dado positivo, mas ainda há um grande desafio na detecção precoce da doença. A maioria dos diagnósticos ocorre em estágios avançados, o que impacta diretamente no tratamento"

Alerta Michele Martins, da Gerência de Atenção Oncológica e Cuidados Paliativos da SES.

O número de mortes também apresentou uma ligeira redução nos últimos anos, passando de 109 em 2021 para 98 em 2022 e 96 em 2023. Entre os pacientes diagnosticados nos últimos três anos, a maior parte está na faixa etária de 0 a 19 anos, totalizando 116 casos.

Por isso, neste Fevereiro Laranja, a SES reforça seu compromisso com a saúde pública, proporcionando informações claras e precisas para desmistificar a leucemia e incentivar a população a agir de forma consciente e informada. O diagnóstico precoce aumenta significativamente as chances de sucesso no tratamento, e a informação continua sendo a principal aliada na luta contra a doença.

A gravidez na adolescência é um grande desafio para a saúde pública no Brasil. Na Semana Nacional de Prevenção da Gravidez na Adolescência, o Ministério da Saúde alerta que a gravidez nessa faixa etária pode repercutir na saúde das mães e dos recém-nascidos. No Brasil, em 2020, o total de nascimentos de mães adolescentes foi de 380.778, representando 14% do total de nascidos vivos.

Segundo a Organização Mundial de Saúde (OMS), a gestação nesta fase é uma condição que eleva a prevalência de complicações para a mãe, para o feto e para o recém-nascido, além da possibilidade de agravamento de problemas socioeconômicos já existentes. Para a adolescente gestante, por exemplo, existe maior risco de mortalidade materna. Já para o recém-nascido, o risco aumenta para anomalias graves, problemas congênitos ou traumatismos durante o parto (asfixia, paralisia cerebral, entre outros).

O estudo Saúde Brasil do Ministério da Saúde (2018), indica uma das maiores taxas de mortalidade infantil entre filhos de mães mais jovens (até 19 anos), correspondendo a 15,3 óbitos para cada mil nascidos vivos (acima da taxa nacional,



**ESTADO DE SERGIPE**  
**FUNDO MUNICIPAL DE SAÚDE DE SANTA LUZIA DO ITANHY**  
**SECRETARIA MUNICIPAL DE SAÚDE**  
**CNPJ: 11.244.267/0001-40**

de 13,4 óbitos). Isso porque além da imaturidade biológica, condições socioeconômicas desfavoráveis são fatores que influenciam.

O álcool e drogas são substâncias amplamente consumidas em diversas culturas ao redor do mundo. No entanto, o uso excessivo e o abuso dessas substâncias podem acarretar graves consequências para a saúde física e mental do indivíduo, afetando também a sociedade em geral.

Segundo a Organização Mundial da Saúde (OMS), cerca de 6% de todas as mortes no mundo estão relacionadas ao consumo nocivo de álcool. No Brasil, a taxa de abuso de álcool e dependência chega a 5,6%.

Já as drogas, que incluem uma variedade de substâncias ilícitas, atingem milhões de pessoas todos os anos, sendo que aproximadamente 29 milhões delas apresentam transtornos relacionados ao uso de drogas.

Embora a busca por tratamento seja essencial, apenas uma em cada seis pessoas nessas condições recebe a ajuda necessária.

### **O impacto do álcool e drogas na saúde**

O consumo de álcool e drogas tem um impacto profundo na saúde de quem os utiliza de forma abusiva. Desde o desenvolvimento de doenças físicas, como transtornos hepáticos e doenças cardíacas, até problemas psicológicos, como depressão e ansiedade, o abuso dessas substâncias pode afetar todos os aspectos da vida do indivíduo.

As equipes de ESF da Clínica de Saúde Amilka Dantas do Amor Cardoso, Povoado Crasto, Povoado Priapu, Povoado Cambuí, Povoado Botequim, Povoado Areia Branca e Rua da Palha realizaram Educação em Saúde sobre: Leucemia, Gravidez na Adolescência, Alcool e Drogas, seus fatores de risco, sintomatologia, diagnóstico, tratamento e prevenção aos usuários da área adscrita, enfatizando a importância do cuidado com a saúde dos mesmos.

As Equipes promoveram com os pacientes da comunidade:



**ESTADO DE SERGIPE**  
**FUNDO MUNICIPAL DE SAÚDE DE SANTA LUZIA DO ITANHY**  
**SECRETARIA MUNICIPAL DE SAÚDE**  
**CNPJ: 11.244.267/0001-40**

- Palestras com Slides Informativos;
- Encaminhamentos;
- Direcionamentos;
- Rodas de conversas;
- Aferição de Pressão Arterial;
- Mensuração de Peso;
- Aferição de Glicemia Capilar;
- Testes Rápidos;
- Solicitação de exames;

### **AÇÕES DO MÊS DE MARÇO**

As Campanhas de Março Lilas trabalham temas como: Câncer de Colo de Útero, Dia Internacional da Mulher, Combate a Tuberculose, com o intuito de trazer esclarecimento e conscientização sobre as doenças, diagnóstico precoce e tratamento.

Dados do Instituto Nacional de Câncer mostram o câncer de colo do útero, no Brasil, como o terceiro tumor mais frequente na população feminina. Por ano, são cerca de 17 mil novos casos e quase 7 mil óbitos. Apesar de evitável, a doença é considerada problema de saúde pública mundial, particularmente em países menos desenvolvidos. No mundo, é o quarto tipo de câncer mais comum entre mulheres. Nas Américas, é a causa da morte de 35,7 mil mulheres – sendo 80% dos casos na América Latina e no Caribe.



**ESTADO DE SERGIPE**  
**FUNDO MUNICIPAL DE SAÚDE DE SANTA LUZIA DO ITANHY**  
**SECRETARIA MUNICIPAL DE SAÚDE**  
**CNPJ: 11.244.267/0001-40**

A principal causa da doença é a infecção sexualmente adquirida com certos tipos de papilomavírus humano (HPV). Dois tipos de HPV (16 e 18) causam 70% dos cânceres do colo do útero e lesões pré-cancerosas. Também há evidências científicas de que o HPV é a infecção viral mais comum do trato reprodutivo e que está relacionada aos cânceres do ânus, vulva, vagina, pênis e orofaringe. Segundo a Organização Pan-Americana da Saúde (Opas), a maioria das pessoas sexualmente ativas será infectada em algum momento de suas vidas. O tempo mais provável para contágio é pouco depois do início da vida sexual.

Estudo Epidemiológico sobre a Prevalência Nacional da Infecção pelo HPV (POP Brasil) realizado em 26 capitais brasileiras e no Distrito Federal – que incluiu homens e mulheres entre 16 e 25 anos de idade – identificou taxas de prevalência de 52,3% a 63,5% de qualquer tipo de HPV, e taxas de HPV de alto risco de 39,8% a 53,1%.

Para prevenção e controle do câncer do colo do útero, a Organização Mundial de Saúde (OMS) recomenda uma abordagem integral, com ações ao longo da vida e enfoque multidisciplinar. Contudo, a prevenção primária é a vacinação contra o HPV em meninas com idade entre 9 e 14 anos, antes de se tornarem sexualmente ativas.

Há uma década, a Organização Mundial da Saúde (OMS) declarou a tuberculose (TB) em estado de emergência no mundo, onde ainda é a maior causa de morte por doença infecciosa em adultos. Segundo estimativas da OMS, dois bilhões de pessoas correspondendo a um terço da população mundial está infectada pelo *Mycobacterium tuberculosis*.

Destes, 8 milhões desenvolverão a doença e 2 milhões morrerão a cada ano. O Brasil ocupa o 15º lugar entre os 22 países responsáveis por 80% do total de casos de tuberculose no mundo. Estima-se uma prevalência de 50 milhões de infectados com cerca de 111.000 casos novos e 6.000 óbitos, ocorrendo anualmente. Segundo dados do Sistema de Informação de Agravos de Notificação (SINAN/MS) em 2001, foram notificados 81.432 casos novos correspondendo a um coeficiente de incidência de 47,2 / 100.000 habitantes. Com relação ao encerramento do tratamento 72,2% receberam alta por cura, 11,7% representa abandono de tratamento, 7,0% de óbito, e 9,1% de transferência.

**RUA BOA VIAGEM, S/N – CENTRO – SANTA LUZIA DO ITANHY - CEP: 49.230-000 TEL. (79)  
3548-1210  
E-MAIL: secsaude@gmail.com**



**ESTADO DE SERGIPE  
FUNDO MUNICIPAL DE SAÚDE DE SANTA LUZIA DO ITANHY  
SECRETARIA MUNICIPAL DE SAÚDE  
CNPJ: 11.244.267/0001-40**

As metas internacionais estabelecidas pela OMS e pactuadas pelo governo brasileiro são de descobrir 70% dos casos de tuberculose estimados e curá-los em 85%. A tuberculose, doença com profundas raízes sociais, está intimamente ligada à pobreza e a má distribuição de renda, além do estigma que implica na não adesão dos portadores e/ou familiares/contactantes. O surgimento da epidemia de AIDS e o aparecimento de focos de tuberculose multirresistente agravam ainda mais o problema da doença no mundo.

Diante da atual situação, há necessidade de investimentos na qualificação dos serviços de saúde, na capacitação dos recursos humanos para as atividades de vigilância, avaliação e controle, de modo a ampliar a capacidade de diagnóstico por meio da baciloscopia, promover a cura, intensificar a busca do sintomático respiratório e dos contatos dos pacientes, nos municípios brasileiros e especialmente nos municípios prioritários para o Programa Nacional de Controle da Tuberculose.

As equipes de ESF da Clínica de Saúde Amilka Dantas do Amor Cardoso, Povoado Crasto, Povoado Priapu, Povoado Cambuí, Povoado Botequim, Povoado Areia Branca e Rua da Palha realizaram Educação em Saúde sobre: Câncer de Colo de Útero, Dia Internacional da Mulher, Combate à Tuberculose e seus fatores de risco, sintomatologia, diagnóstico, tratamento e prevenção aos usuários da área adscrita, enfatizando a importância do cuidado com a saúde dos mesmos.

As Equipes promoveram com os pacientes da comunidade:

- Palestras com Slides Informativos;
- Encaminhamentos;
- Direcionamentos;
- Rodas de conversas;
- Aferição de Pressão Arterial;
- Mensuração de Peso;



**ESTADO DE SERGIPE**  
**FUNDO MUNICIPAL DE SAÚDE DE SANTA LUZIA DO ITANHY**  
**SECRETARIA MUNICIPAL DE SAÚDE**  
**CNPJ: 11.244.267/0001-40**

- Aferição de Glicemia Capilar;
- Testes Rápidos;
- Solicitação de exames;

### **AÇÕES DO MÊS DE ABRIL**

As Campanhas de abril Azul e Verde trabalham temas como: Autismo, Prevenção de Acidente de Trabalho e Hipertensão Arterial, com o intuito de trazer esclarecimento e conscientização sobre as doenças, diagnóstico precoce e tratamento.

Neste 2 de abril, para celebrar o Dia Mundial de Conscientização sobre o Autismo, o Ministério da Saúde chama a atenção para um assunto importante: o Transtorno do Espectro Autista (TEA). Dados do Sistema de Informações Ambulatoriais (SIA) mostram que o Brasil realizou, em 2021, 9,6 milhões de atendimentos em ambulatórios, a pessoas com autismo, sendo 4,1 milhões ao público infantil com até 9 anos de idade.

O TEA é um distúrbio caracterizado pela alteração das funções do neurodesenvolvimento do indivíduo, interferindo na capacidade de comunicação, linguagem, interação social e comportamento. Mesmo assim, o diagnóstico precoce permite o desenvolvimento de estímulos para independência e qualidade de vida das crianças. Para isso, o Sistema Único de Saúde (SUS) conta com uma rede de apoio e assistência a pacientes com essa condição.

Na Atenção Especializada da Rede de Cuidados à Pessoa com Deficiência, por exemplo, as pessoas com TEA e seus familiares podem contar com 263 Centros Especializados em Reabilitação (CER), que são pontos de atenção ambulatorial especializada em reabilitação, responsáveis por diagnóstico, tratamento, concessão, adaptação e manutenção de tecnologia de assistiva (tecnologia de apoio).



**ESTADO DE SERGIPE**  
**FUNDO MUNICIPAL DE SAÚDE DE SANTA LUZIA DO ITANHY**  
**SECRETARIA MUNICIPAL DE SAÚDE**  
**CNPJ: 11.244.267/0001-40**

Além disso, o Brasil conta com 282 Centros de Atenção Psicossocial infantil (CAPS iJ), 47 oficinas ortopédicas disponíveis e 2.795 Centros de Atenção Psicossocial (CAPS), que realizaram 10,8 mil atendimentos a pessoas com autismo em 2021. As avaliações multiprofissionais são realizadas por uma equipe composta por médico psiquiatra ou neurologista e profissionais da área de reabilitação.

A função dos profissionais é estabelecer o impacto e repercussões no desenvolvimento global e processo terapêutico, a fim de estabelecer um Projeto Terapêutico Singular (PTS). O PTS é um conjunto de propostas e condutas terapêuticas articuladas para promover o bem-estar do paciente de forma interdisciplinar.

Além de toda a rede de assistência, ainda em 2021, o Ministério da Saúde lançou a Linha de Cuidado para Crianças com Transtorno do Espectro Autista, com o objetivo de organizar os fluxos de cuidados e atenção, orientando sobre promoção, inclusão, tratamento, reabilitação de diferentes níveis de assistência, sistematizando a rede de atenção à pessoa com TEA e favorecendo ações de detecção precoce.

O acidente de trabalho é regulamentado pela Lei nº 8.213/1991. Com redação dada pela Lei Complementar nº 150, de 2015, o art. 19 o define como aquele que ocorre pelo exercício do trabalho a serviço de empresa ou empregador doméstico, ou pelo exercício do trabalho dos segurados especiais, provocando lesão corporal ou perturbação funcional que cause morte, perda ou redução, permanente ou temporária, da capacidade para o trabalho.

O art. 20 da mesma lei determina que também sejam considerados como acidentes de trabalho os adoecimentos relacionados ao trabalho, classificados em: • Doença profissional: aquela produzida ou desencadeada pelo exercício do trabalho peculiar à determinada atividade e constante de relação específica elaborada pelo Ministério do Trabalho; • Doença do trabalho: aquela adquirida ou desencadeada em função de condições especiais em que o trabalho é realizado e com ele se relacione diretamente, também constante de relação específica elaborada pelo Ministério do Trabalho.



**ESTADO DE SERGIPE**  
**FUNDO MUNICIPAL DE SAÚDE DE SANTA LUZIA DO ITANHY**  
**SECRETARIA MUNICIPAL DE SAÚDE**  
**CNPJ: 11.244.267/0001-40**

A hipertensão arterial ou pressão alta, é uma doença que ataca os vasos sangüíneos, coração, cérebro, olhos e pode causar paralisação dos rins. Ocorre quando a medida da pressão se mantém freqüentemente acima de 140 por 90 mmHg. Essa doença é herdada dos pais em 90% dos casos, mas há vários fatores que influenciam nos níveis de pressão arterial, entre eles:

– fumo, consumo de bebidas alcoólicas, obesidade, estresse, grande consumo de sal, níveis altos de colesterol, falta de atividade física;

– além desses fatores de risco, sabe-se que sua incidência é maior na raça negra, aumenta com a idade, é maior entre homens com até 50 anos, entre mulheres acima de 50 anos, em diabéticos.

**Sintomas:**

Os sintomas da hipertensão costumam aparecer somente quando a pressão sobe muito: podem ocorrer dores no peito, dor de cabeça, tonturas, zumbido no ouvido, fraqueza, visão embaçada e sangramento nasal.

**Diagnóstico:**

Medir a pressão regularmente é a única maneira de diagnosticar a hipertensão. Pessoas acima de 20 anos de idade devem medir a pressão ao menos uma vez por ano. Se houver hipertensos na família, deve-se medir no mínimo duas vezes por ano.

As equipes de ESF da Clínica de Saúde Amilka Dantas do Amor Cardoso, Povoado Crasto, Povoado Priapu, Povoado Cambuí, Povoado Botequim, Povoado Areia Branca e Rua da Palha realizaram Educação em Saúde sobre: Autismo, Prevenção de Acidente de Trabalho e Hipertensão Arterial, seus fatores de risco, sintomatologia, diagnóstico, tratamento e prevenção aos usuários da área adscrita, enfatizando a importância do cuidado com a saúde dos mesmos.

As Equipes promoveram com os pacientes da comunidade:



**ESTADO DE SERGIPE**  
**FUNDO MUNICIPAL DE SAÚDE DE SANTA LUZIA DO ITANHY**  
**SECRETARIA MUNICIPAL DE SAÚDE**  
**CNPJ: 11.244.267/0001-40**

- Palestras com Slides Informativos;
- Encaminhamentos;
- Direcionamentos;
- Rodas de conversas;
- Aferição de Pressão Arterial;
- Mensuração de Peso;
- Aferição de Glicemia Capilar;
- Testes Rápidos;
- Solicitação de exames;



ESTADO DE SERGIPE  
FUNDO MUNICIPAL DE SAÚDE DE SANTA LUZIA DO ITANHY  
SECRETARIA MUNICIPAL DE SAÚDE  
CNPJ: 11.244.267/0001-40

## AÇÕES DAS EQUIPES DE SAÚDE DA FAMÍLIA



FonteSMS



Fonte SMS

RUA BOA VIAGEM, S/N – CENTRO – SANTA LUZIA DO ITANHY - CEP: 49.230-000 TEL. (79)  
3548-1210  
E-MAIL: [secsaude@gmail.com](mailto:secsaude@gmail.com)



ESTADO DE SERGIPE  
FUNDO MUNICIPAL DE SAÚDE DE SANTA LUZIA DO ITANHY  
SECRETARIA MUNICIPAL DE SAÚDE  
CNPJ: 11.244.267/0001-40



Fonte SMS



Fonte SMS

RUA BOA VIAGEM, S/N – CENTRO – SANTA LUZIA DO ITANHY - CEP: 49.230-000 TEL. (79)  
3548-1210  
E-MAIL: secsaude@gmail.com



ESTADO DE SERGIPE  
FUNDO MUNICIPAL DE SAÚDE DE SANTA LUZIA DO ITANHY  
SECRETARIA MUNICIPAL DE SAÚDE  
CNPJ: 11.244.267/0001-40

## AÇÕES DAS EQUIPES DE SAÚDE DA FAMÍLIA



Fonte SMS



Fonte SMS

RUA BOA VIAGEM, S/N – CENTRO – SANTA LUZIA DO ITANHY - CEP: 49.230-000 TEL. (79)  
3548-1210  
E-MAIL: [secsaude@gmail.com](mailto:secsaude@gmail.com)



ESTADO DE SERGIPE  
FUNDO MUNICIPAL DE SAÚDE DE SANTA LUZIA DO ITANHY  
SECRETARIA MUNICIPAL DE SAÚDE  
CNPJ: 11.244.267/0001-40

## AÇÕES DAS EQUIPES DE SAÚDE DA FAMÍLIA



Fonte SMS



Fonte SMS

RUA BOA VIAGEM, S/N – CENTRO – SANTA LUZIA DO ITANHY - CEP: 49.230-000 TEL. (79)  
3548-1210  
E-MAIL: secsaude@gmail.com



**ESTADO DE SERGIPE**  
**FUNDO MUNICIPAL DE SAÚDE DE SANTA LUZIA DO ITANHÝ**  
**SECRETARIA MUNICIPAL DE SAÚDE**  
**CNPJ: 11.244.267/0001-40**

## **AÇÕES DAS EQUIPES DE SAÚDE DA FAMÍLIA**



Fonte SMS



Fonte SMS

**RUA BOA VIAGEM, S/N – CENTRO – SANTA LUZIA DO ITANHÝ - CEP: 49.230-000 TEL. (79)  
3548-1210  
E-MAIL: secsaude@gmail.com**



**ESTADO DE SERGIPE**  
**FUNDO MUNICIPAL DE SAÚDE DE SANTA LUZIA DO ITANHY**  
**SECRETARIA MUNICIPAL DE SAÚDE**  
**CNPJ: 11.244.267/0001-40**  
**AÇÕES DAS EQUIPES DE SAÚDE DA FAMÍLIA**



Fonte SMS



Fonte SMS

**RUA BOA VIAGEM, S/N – CENTRO – SANTA LUZIA DO ITANHY - CEP: 49.230-000 TEL. (79)  
3548-1210  
E-MAIL: secsaude@gmail.com**



ESTADO DE SERGIPE  
FUNDO MUNICIPAL DE SAÚDE DE SANTA LUZIA DO ITANHY  
SECRETARIA MUNICIPAL DE SAÚDE  
CNPJ: 11.244.267/0001-40

## AÇÕES DAS EQUIPES DE SAÚDE DA FAMÍLIA



Fonte SMS



Fonte SMS

RUA BOA VIAGEM, S/N – CENTRO – SANTA LUZIA DO ITANHY - CEP: 49.230-000 TEL. (79)  
3548-1210  
E-MAIL: [secsaude@gmail.com](mailto:secsaude@gmail.com)



ESTADO DE SERGIPE  
FUNDO MUNICIPAL DE SAÚDE DE SANTA LUZIA DO ITANHY  
SECRETARIA MUNICIPAL DE SAÚDE  
CNPJ: 11.244.267/0001-40

## AÇÕES DAS EQUIPES DE SAÚDE DA FAMÍLIA



Fonte SMS



Fonte SMS

RUA BOA VIAGEM, S/N – CENTRO – SANTA LUZIA DO ITANHY - CEP: 49.230-000 TEL. (79)  
3548-1210  
E-MAIL: [secsaude@gmail.com](mailto:secsaude@gmail.com)



**ESTADO DE SERGIPE**  
**FUNDO MUNICIPAL DE SAÚDE DE SANTA LUZIA DO ITANHY**  
**SECRETARIA MUNICIPAL DE SAÚDE**  
**CNPJ: 11.244.267/0001-40**

## **ASSISTÊNCIA DA FISIOTERAPIA**

O profissional da fisioterapia tem como objeto de estudo o movimento humano. É ele quem avalia, previne e trata os distúrbios da cinesia humana, sejam decorrentes de alterações de órgãos e sistemas ou como repercussões psíquicas e orgânicas.

As ações do fisioterapeuta são fundamentadas em mecanismos terapêuticos próprios adquiridos pelo estudo das ciências biológicas, morfológicas, fisiológicas, da bioquímica, de biofísica, da biomecânica, da cinesiologia, da sinergia funcional, das patologias de órgãos e sistemas, bem como das disciplinas comportamentais e sociais. Sua formação acadêmica superior o capacita para atuar em todos os níveis de atenção à saúde e nas áreas educacionais administrativas e de pesquisas científicas. Assim, a Secretaria Municipal de Saúde oferece os serviços de fisioterapia contando com 3 profissionais habilitados para desenvolver os serviços.

No processo fisioterapêutico, esse profissional está habilitado a realizar o diagnóstico dos distúrbios cinético-funcionais, prognóstico, prescrição, intervenção e alta, desenvolvendo competências e habilidades inerentes ao seu perfil profissional com responsabilidade, ética e autonomia.

Os atendimentos fisioterapêuticos são realizados na clínica de saúde Amilka Dantas do Amor Cardoso na cidade de Santa Luzia do Itanhy e em povoados através da equipe multidisciplinar, na qual são realizados tratamentos ortopédicos, neurológico, pediátrico e ginecológico com as fisioterapeutas doutoras Josefa Clesia de Almeida Costa e Simone Avelino dos Santos, nos dias de segundas-feiras e quartas-feiras são atendidos pacientes dos povoados; (

Rua da Palha, Pedra Furada, Cajazeiras, Taboa, Tapera, Priapu, Pau Torto, Crasto) totalizando 77 pacientes que são transportados com o carro disponibilizado pela secretaria de saúde do município em suas residências para melhor locomoção. Nos dias de terças-feiras e quintas-feiras são realizados os atendimentos de 76 pacientes da cidade e 2 atendimentos domiciliares em pacientes acamados e de difícil locomoção que são atendidos na cidade e no povoado Crasto.

**RUA BOA VIAGEM, S/N – CENTRO – SANTA LUZIA DO ITANHY - CEP: 49.230-000 TEL. (79)  
3548-1210  
E-MAIL: secsaude@gmail.com**



**ESTADO DE SERGIPE**  
**FUNDO MUNICIPAL DE SAÚDE DE SANTA LUZIA DO ITANHY**  
**SECRETARIA MUNICIPAL DE SAÚDE**  
**CNPJ: 11.244.267/0001-40**

Às sextas-feiras a cada quinze dias são realizadas 10 avaliações fisioterapêutica e 10 atendimento aos servidores públicos com sessões de ventosaterapia. Atualmente temos 155 pacientes cadastrados ativos.

No dia 26 de fevereiro foi realizado o bloquinho de carnaval da clínica de saúde da família Amilka Dandas do amor, onde os pacientes da fisioterapia foram convidados a participarem do evento, como meio de entretenimento e interação social.

Os atendimentos fisioterapêuticos realizados no Centro de Reabilitação Maria Casemiro dos Reis, anexo a Unidade Básica de Saúde José Barbosa Filho, localizada no povoado Cambuí.

No presente momento temos 54 pacientes. Os povoados Cambuí, Botequim, Mangabeira, Murici, Piçarreira, Feirinha, Riacho do Marco, Campo de Nossa Senhora, Imbé, Novo Jardim, estão sendo atendidos semanalmente nesta unidade. Desses, 7 pacientes são deslocados de suas residências para a clínica através do carro da equipe da UBS. Além destes, são realizados 2 atendimentos domiciliares (povoado Cambuí e Campo de Nossa Senhora) feitos pela fisioterapeuta Maria Eduarda Vieira dos Santos.

Avaliações de novos pacientes são realizados a cada 15 dias na sexta-feira, sendo 6 novas avaliações e são atendidos nesses dias o pessoal da equipe multidisciplinar com sessões de ventosaterapia e liberação miofascial.

No dia 20/02/2025 foi realizado na UBS José Barbosa Filho, ginástica laboral e zumba, onde os pacientes realizaram um momento de descontração, lazer e divertimento.



**ESTADO DE SERGIPE**  
**FUNDO MUNICIPAL DE SAÚDE DE SANTA LUZIA DO ITANHÝ**  
**SECRETARIA MUNICIPAL DE SAÚDE**  
**CNPJ: 11.244.267/0001-40**

## **REGISTROS DAS AÇÕES**



Fonte SMS



Fonte SMS

**RUA BOA VIAGEM, S/N – CENTRO – SANTA LUZIA DO ITANHÝ - CEP: 49.230-000 TEL. (79)  
3548-1210  
E-MAIL: secsaude@gmail.com**



**ESTADO DE SERGIPE**  
**FUNDO MUNICIPAL DE SAÚDE DE SANTA LUZIA DO ITANHY**  
**SECRETARIA MUNICIPAL DE SAÚDE**  
**CNPJ: 11.244.267/0001-40**

## **REGISTROS DAS AÇÕES**



Fonte SMS



Fonte SMS

**RUA BOA VIAGEM, S/N – CENTRO – SANTA LUZIA DO ITANHY - CEP: 49.230-000 TEL. (79)  
3548-1210  
E-MAIL: secsaude@gmail.com**



**ESTADO DE SERGIPE**  
**FUNDO MUNICIPAL DE SAÚDE DE SANTA LUZIA DO ITANHY**  
**SECRETARIA MUNICIPAL DE SAÚDE**  
**CNPJ: 11.244.267/0001-40**

## **REGISTROS DAS AÇÕES**



Fonte SMS



Fonte SMS

**RUA BOA VIAGEM, S/N – CENTRO – SANTA LUZIA DO ITANHY - CEP: 49.230-000 TEL. (79)  
3548-1210  
E-MAIL: secsaude@gmail.com**



ESTADO DE SERGIPE  
FUNDO MUNICIPAL DE SAÚDE DE SANTA LUZIA DO ITANHY  
SECRETARIA MUNICIPAL DE SAÚDE  
CNPJ: 11.244.267/0001-40

## CONCLUSÃO

A **Atenção Primária à Saúde - APS** é o primeiro nível de atenção em saúde e se caracteriza por um conjunto de ações de saúde, no âmbito individual e coletivo, que abrange a promoção e a proteção da saúde, a prevenção de agravos, o diagnóstico, o tratamento, a reabilitação, a redução de danos e a manutenção da saúde com o objetivo de desenvolver uma atenção integral que impacte positivamente na situação de saúde das coletividades.

A **Estratégia Saúde da Família (ESF)** visa à reorganização da atenção básica no País, de acordo com os preceitos do Sistema Único de Saúde, e é tida pelo Ministério da Saúde e gestores estaduais e municipais como estratégia de expansão, qualificação e consolidação da atenção básica por favorecer uma reorientação do processo de trabalho com maior potencial de aprofundar os princípios, diretrizes e fundamentos da atenção básica, de ampliar a resolutividade e impacto na situação de saúde das pessoas e coletividades, além de propiciar uma importante relação custo-efetividade.

A saúde da família está no primeiro nível de atenção no Sistema Único de Saúde (SUS) e é considerada uma estratégia primordial para a organização e o fortalecimento da atenção básica. A partir do acompanhamento de um número definido de famílias, localizadas em uma área geográfica delimitada, são desenvolvidas ações de promoção da saúde, prevenção, recuperação, reabilitação de doenças e agravos mais frequentes (fiocruz).

A Estratégia de Saúde da Família desenvolve ações na atenção básica de caráter indispensável e grande relevância para a população, onde as equipes atuam de forma integrada e com competência na abordagem da avaliação de risco, por meio de medidas preventivas primárias e atendimento aos casos já existentes. Durante as ações educativas através das palestras, realizam rodas de conversas e orientações individuais em todos os níveis de atenção, desde a detecção precoce das patologias.

RUA BOA VIAGEM, S/N – CENTRO – SANTA LUZIA DO ITANHY - CEP: 49.230-000 TEL. (79)  
3548-1210  
E-MAIL: [secsaude@gmail.com](mailto:secsaude@gmail.com)



**ESTADO DE SERGIPE**  
**FUNDO MUNICIPAL DE SAÚDE DE SANTA LUZIA DO ITANHY**  
**SECRETARIA MUNICIPAL DE SAÚDE**  
**CNPJ: 11.244.267/0001-40**

Ao incorporar práticas pedagógicas na sua rotina profissional, os profissionais de saúde pretende transferir ou ensinar práticas de cuidado a saúde, a partir do relato de problemas, experiências e atitudes do próprio paciente e/ou familiar vivenciadas diariamente

A Educação em Saúde é um dos principais dispositivos para viabilizar a promoção da saúde na Atenção Primária à Saúde. O reconhecimento de que a saúde tem um caráter multidimensional e de que o usuário é um sujeito da educação em busca de autonomia, são condições essenciais à prática neste âmbito da Atenção. Assim, a troca conhecimentos entre profissionais da saúde e usuários da saúde possibilita melhor vínculo, além de induzir uma mudança em suas práticas cotidianas para promoção, prevenção e recuperação da saúde, trazendo bem estar e qualidade de vida em todas as fases do processo saúde e doença.

### **Assistência Farmacêutica**

Para implementar as ações de saúde o município de SANTA LUZIA DO ITANHY – SE, disponibiliza na sua Farmácia Básica municipal os medicamentos que fazem parte do rol da atenção básica, são adquiridos através de repasses federais do bloco financeiro da Assistência Farmacêutica juntamente com uma contrapartida de recursos próprios da prefeitura municipal, visando o atendimento à toda população de forma gratuita. Estes medicamentos são dispensados com receitas emitidas pelo SUS.

Segue anexo a tabela de medicamentos da Farmácia Básica.

Os medicamentos são produtos farmacêuticos usados na cura das doenças, com o intuito de prevenir, diagnosticar ou aliviar os sintomas. Tem que ser usados apenas quando necessários, pois nenhum medicamento está livre de riscos danos à saúde. Por isso, a importância do profissional farmacêutico para a dispensação, separação e acondicionamento de medicamentos.



**ESTADO DE SERGIPE**  
**FUNDO MUNICIPAL DE SAÚDE DE SANTA LUZIA DO ITANHY**  
**SECRETARIA MUNICIPAL DE SAÚDE**  
**CNPJ: 11.244.267/0001-40**

As ações da SMS são de suma importância para o bom funcionamento do SUS, devem atuar no âmbito de proteção contra danos, riscos, agravos e demais problemas de saúde que acometem a população. Estas ações são definidas anualmente pelo PAVS (Programação de Ações de Vigilância à Saúde) e Pacto Pela Saúde, através de diversas reuniões com a Equipe de Saúde da Família e demais coordenadores da saúde (Atenção Básica, Epidemiologia e Sanitária, Saúde Bucal), onde são discutidas as metas a serem cumpridas, preconizadas pelo Ministério da Saúde de acordo com as condições epidemiológicas do município, com o intuito de prevenir e diminuir doenças na população.

#### **AÇÕES DO MÊS DE MAIO**

As Campanhas de maio trabalham temas como: Asma, Lúpus, Dia das mães e Tabaco com o intuito de trazer esclarecimento e conscientização sobre as doenças, diagnóstico precoce e tratamento.

Asma é uma doença comum das vias aéreas ou brônquios (tubos que levam o ar para dentro dos pulmões) causada por inflamação das vias aéreas. A asma causa os seguintes sintomas: Falta de ar ou dificuldade para respirar, sensação de aperto no

**RUA BOA VIAGEM, S/N – CENTRO – SANTA LUZIA DO ITANHY - CEP: 49.230-000 TEL. (79)  
3548-1210  
E-MAIL: [secsaude@gmail.com](mailto:secsaude@gmail.com)**



**ESTADO DE SERGIPE**  
**FUNDO MUNICIPAL DE SAÚDE DE SANTA LUZIA DO ITANHY**  
**SECRETARIA MUNICIPAL DE SAÚDE**  
**CNPJ: 11.244.267/0001-40**

peito ou peito pesado, chio ou chiado no peito, tosse. Esses sintomas variam durante o dia, podendo piorar à noite ou de madrugada e com as atividades físicas. Os sintomas também variam bastante ao longo do tempo. Às vezes desaparecendo sozinhos, mas a asma continua lá, uma vez que não tem cura.

### **Qual o impacto e a realidade da asma no Brasil?**

A asma é uma das doenças crônicas mais comuns que afeta tanto crianças quanto adultos, sendo um problema mundial de saúde e acometendo cerca de 300 milhões de pessoas. Estima-se que no Brasil existem aproximadamente 20 milhões de asmáticos. A asma é uma causa importante de faltas escolares e no trabalho.

Segundo o DATASUS, o banco de dados do Sistema Único de Saúde, ligado ao Ministério da Saúde, ocorrem no Brasil, em média, 350.000 internações anualmente. A asma é a terceira ou quarta causa de hospitalizações pelo SUS (2,3% do total), conforme o grupo etário considerado.

Felizmente, com a melhor compreensão da doença por parte dos portadores e a distribuição de medicamentos para os pacientes asmáticos graves, vem-se observando uma queda no número de internações e mortes por asma no Brasil há uma década, o número de internações por asma no Brasil caiu 49%. Apesar disso, disponibilização de tratamento adequado aos asmáticos ainda é restrita em muitos estados do país, sendo que um percentual muito grande da nossa população se encontra não tratada por completo.

O Lúpus é uma doença inflamatória autoimune, que pode afetar múltiplos órgão e tecidos, como pele, articulações, rins e cérebro tratada adequadamente, pode matar. Em casos mais graves, se não pode matar, O nome científico da doença é Lúpus Eritematoso Sistêmico (LES). Doenças autoimunes são aquelas em que o sistema imunológico da pessoa ataca tecidos saudáveis do próprio corpo, por engano. As causas das doenças autoimunes ainda não são conhecidas. A teoria mais aceita é que fatores externos estejam envolvidos na ocorrência dessa condição, principalmente quando há predisposição genética e o uso de alguns medicamentos. A



**ESTADO DE SERGIPE**  
**FUNDO MUNICIPAL DE SAÚDE DE SANTA LUZIA DO ITANHY**  
**SECRETARIA MUNICIPAL DE SAÚDE**  
**CNPJ: 11.244.267/0001-40**

maioria das doenças autoimunes são crônicas, ou seja, não são transmissíveis, no entanto muitas delas podem ser controladas com tratamento.

Dia da Mãe ou Dia das Mães é uma data comemorativa que homenageia anualmente a figura familiar materna e a maternidade. A data de comemoração varia de acordo com o país. Em Portugal é comemorado no primeiro domingo do mês de maio e no Brasil no segundo domingo do mês de maio.

Já a epidemia de tabaco é principal causa de morte, doença e empobrecimento. A epidemia de tabaco é uma das maiores ameaças à saúde pública que o mundo já enfrentou, sendo responsável pela morte de mais de 8 milhões de pessoas por ano. Mais de 7 milhões dessas mortes são resultado do uso direto do tabaco, enquanto mais de 1,2 milhão de mortes são resultado de não-fumantes expostos ao fumo passivo.

Quase 80% dos mais de 1,1 bilhão de fumantes em todo o mundo vivem em países de baixa e média renda, onde a carga das doenças relacionadas ao tabaco e morte é mais pesada. Os usuários de tabaco que morrem prematuramente privam suas famílias de renda, aumentam o custo dos cuidados de saúde e impedem o desenvolvimento econômico.

Em alguns países, as crianças de famílias pobres são frequentemente empregadas na produção de tabaco para gerar renda familiar. Essas crianças são especialmente vulneráveis à "doença da folha verde do tabaco", que é causada pela nicotina que é absorvida pela pele a partir do manuseio de folhas molhadas de tabaco.

As equipes de ESF da Clínica de Saúde Amilka Dantas do Amor Cardoso, Povoado Crasto, Povoado Priapu, Povoado Cambuí, Povoado Botequim, Povoado Areia Branca e Rua da Palha realizaram Educação em Saúde sobre a Asma, Lúpus, Dia das Mães e Tabaco, seus fatores de risco, sintomatologia, diagnóstico, tratamento e prevenção aos usuários da área adscrita, enfatizando a importância do cuidado com a saúde dos mesmos.

As Equipes promoveram com os pacientes da comunidade:

- Palestras com Materiais Informativos;

**RUA BOA VIAGEM, S/N – CENTRO – SANTA LUZIA DO ITANHY - CEP: 49.230-000 TEL. (79)  
3548-1210  
E-MAIL: secsaude@gmail.com**



**ESTADO DE SERGIPE**  
**FUNDO MUNICIPAL DE SAÚDE DE SANTA LUZIA DO ITANHY**  
**SECRETARIA MUNICIPAL DE SAÚDE**  
**CNPJ: 11.244.267/0001-40**

- Encaminhamentos;
- Direcionamentos;
- Rodas de conversas;
- Aferição de Pressão Arterial;
- Mensuração de Peso;
- Aferição de Glicemia Capilar;
- Testes Rápidos;
- Solicitação de exames

**AÇÕES DO MÊS DE JUNHO**

No mês de junho abordamos os temas: Obesidade Infantil, Imunização, Doação de Sangue, Anemia Falciforme.

**RUA BOA VIAGEM, S/N – CENTRO – SANTA LUZIA DO ITANHY - CEP: 49.230-000 TEL. (79)  
3548-1210  
E-MAIL: secsaude@gmail.com**



**ESTADO DE SERGIPE**  
**FUNDO MUNICIPAL DE SAÚDE DE SANTA LUZIA DO ITANHY**  
**SECRETARIA MUNICIPAL DE SAÚDE**  
**CNPJ: 11.244.267/0001-40**

Em 3 de junho é celebrado o Dia de Conscientização Contra a Obesidade Mórbida Infantil. Diabetes, pressão alta, problemas no coração, nos ossos e nas articulações são algumas das consequências da obesidade em crianças – um dos mais sérios desafios globais de saúde pública do século XXI e que afeta todos os países do mundo.

Mais que uma doença crônica, a obesidade é também um importante fator de risco para as principais causas mundiais de problemas de saúde e morte precoce, incluindo doenças cardiovasculares, diversos tipos comuns de câncer, diabetes e osteoartrite.

Configura-se como uma epidemia mundial cuja prevalência crescente vem sendo atribuída a fatores políticos, econômicos, sociais e culturais.

Frequentemente, a obesidade infantil se perpetua na vida adulta, devido a fatores fisiológicos e comportamentais. Sua prevenção nessa faixa etária, portanto, oferece uma oportunidade única de interromper o caminho para uma vida adulta pouco saudável.

Segundo dados divulgados pela The World Obesity Federation, atualmente cerca de 158 milhões de crianças e adolescentes entre 5 e 19 anos convivem com o excesso de peso, e esse número deve aumentar para 254 milhões em 2030 em todo o mundo.

Em apenas 40 anos, o número de crianças e adolescentes em idade escolar com obesidade aumentou mais de 10 vezes, de 11 milhões para 124 milhões (estimativas de 2016). Além disso, estima-se que 216 milhões foram classificados como acima do peso, mas não obesos, em 2016.

Indicadores do Instituto Brasileiro de Geografia e Estatística (IBGE) apontam que uma em cada três crianças, com idade entre cinco e nove anos, está acima do peso no País.



**ESTADO DE SERGIPE**  
**FUNDO MUNICIPAL DE SAÚDE DE SANTA LUZIA DO ITANHY**  
**SECRETARIA MUNICIPAL DE SAÚDE**  
**CNPJ: 11.244.267/0001-40**

**Sintomas e Diagnóstico:**

A obesidade infantil caracteriza-se pelo excesso de gordura corporal em crianças de até 12 anos, sendo considerado sobrepeso quando a criança tem, no mínimo, 15% acima do peso de referência para a sua idade. O diagnóstico também pode ser realizado por meio do cálculo do IMC (índice de massa corporal).

**Tratamento:**

O tratamento é feito por meio da mudança de hábitos alimentares somada à prática de atividades físicas. Melhorar a dieta e promover o condicionamento físico de toda a família é uma das melhores maneiras de ajudar a criança a conseguir um peso saudável. É importante o auxílio de um profissional nutricionista para encontrar a dieta mais adequada para aquela criança.

O Programa Nacional de Imunizações do Brasil tem avançado ano a ano para proporcionar melhor qualidade de vida à população com a prevenção de doenças. Tal como ocorre nos países desenvolvidos, o Calendário Nacional de Vacinação do Brasil contempla não só as crianças, mas também adolescentes, adultos, idosos, gestantes e povos indígenas.

No total, são disponibilizadas na rotina de imunização 19 vacinas cuja proteção inicia ainda nos recém-nascidos, podendo se estender por toda a vida. As vacinas são seguras e estimulam o sistema imunológico a proteger a pessoa contra doenças preveníveis pela vacinação. Quando adotada como estratégia de saúde pública, elas são consideradas um dos melhores investimentos em saúde considerando o custo-benefício.

Cada doação de sangue pode salvar até quatro vidas. Isso porque o sangue doado é separado em diferentes componentes (como hemácias, plaquetas, plasma e outros), e assim poderá beneficiar mais de um paciente com apenas uma unidade coletada.

**RUA BOA VIAGEM, S/N – CENTRO – SANTA LUZIA DO ITANHY - CEP: 49.230-000 TEL. (79)  
3548-1210  
E-MAIL: [secsaude@gmail.com](mailto:secsaude@gmail.com)**



**ESTADO DE SERGIPE**  
**FUNDO MUNICIPAL DE SAÚDE DE SANTA LUZIA DO ITANHY**  
**SECRETARIA MUNICIPAL DE SAÚDE**  
**CNPJ: 11.244.267/0001-40**

Os componentes são utilizados para atendimentos de urgência, a realização de cirurgias eletivas de grande porte e o tratamento de pessoas com doenças crônicas, tais como doença falciforme e talassemia, e doenças oncológicas variadas que necessitam de transfusão frequentemente. Para manter a autossuficiência sanguínea, o Sistema Único de Saúde depende de doações não remuneradas e voluntárias de sangue. O desafio é atrair novos doadores e fidelizar os voluntários regulares.

Além das estratégias de âmbito nacional, a doação voluntária de sangue é promovida pelos estados em campanhas e articulações locais. Há critérios que permitem ou impedem uma doação de sangue, que são determinados por normas técnicas do Ministério da Saúde, e visam à proteção ao doador e a segurança de quem vai receber o sangue.

A Doença Falciforme (DF) é uma doença genética e hereditária caracterizada por uma mutação no gene que produz a hemoglobina (HbA), fazendo surgir uma hemoglobina mutante denominada S (HbS), que é de herança recessiva. Existem outras hemoglobinas mutantes: C, D, E, etc., que em par com a S constitui-se num grupo denominado de doença falciforme. A anemia falciforme é a forma HbSS. Apesar das particularidades que distinguem as doenças falciformes e das variadas gravidades, todas essas doenças têm manifestações clínicas e hematológicas semelhantes.

As equipes de ESF da Clínica de Saúde Amilka Dantas do Amor Cardoso, Povoado Crasto, Povoado Priapu, Povoado Cambuí, Povoado Botequim, Povoado Areia Branca e Rua da Palha realizaram Educação em Saúde sobre: Obesidade Infantil, Imunização, Doação de Sangue, Anemia Falciforme e Diabetes, seus fatores de risco, sintomatologia, diagnóstico, tratamento e prevenção aos usuários da área adscrita, enfatizando a importância do cuidado com a saúde dos mesmos.

As Equipes promoveram com os pacientes da comunidade:

- Palestras com Materiais Informativos;
- Encaminhamentos;
- Direcionamentos;
- Rodas de conversas;

**RUA BOA VIAGEM, S/N – CENTRO – SANTA LUZIA DO ITANHY - CEP: 49.230-000 TEL. (79)  
3548-1210  
E-MAIL: secsaude@gmail.com**



**ESTADO DE SERGIPE**  
**FUNDO MUNICIPAL DE SAÚDE DE SANTA LUZIA DO ITANHY**  
**SECRETARIA MUNICIPAL DE SAÚDE**  
**CNPJ: 11.244.267/0001-40**

- Aferição de Pressão Arterial;
- Mensuração de Peso;
- Aferição de Glicemia Capilar;
- Testes Rápidos;
- Solicitação de exames.

### AÇÕES DO MÊS DE JULHO

No mês de julho abordamos os temas: Hepatites Virais.

As hepatites virais são infecções que atingem o fígado, causando alterações leves, moderadas ou graves. Na maioria das vezes são infecções silenciosas, ou seja, não apresentam sintomas. Entretanto, quando presentes, podem se manifestar como: cansaço, febre, mal-estar, tontura, enjôo, vômitos, dor abdominal, pele e olhos amarelados, urina escura e fezes claras. Hepatites são um grave problema de saúde pública no Brasil e no mundo.

No Brasil, as hepatites virais mais comuns são causadas pelos vírus A, B e C. Existem ainda, o vírus da hepatite D (mais comum na região Norte do país) e o vírus da hepatite E, que é menos frequente no Brasil, sendo encontrado com maior facilidade na África e na Ásia.

As infecções causadas pelos vírus das hepatites B ou C frequentemente se tornam crônicas. Contudo, por nem sempre apresentarem sintomas, grande parte das pessoas desconhecem ter a infecção. Isso faz com que a doença possa evoluir por décadas sem o devido diagnóstico. O avanço da infecção compromete o fígado sendo causa de fibrose avançada ou de cirrose, que podem levar ao desenvolvimento de câncer e necessidade de transplante do órgão.

O impacto dessas infecções acarreta em aproximadamente 1,4 milhões de mortes anualmente no mundo, seja por infecção aguda, câncer hepático ou cirrose associada às hepatites virais. A taxa de mortalidade da hepatite **C**, por exemplo, pode ser comparada ao HIV e tuberculose.



**ESTADO DE SERGIPE**  
**FUNDO MUNICIPAL DE SAÚDE DE SANTA LUZIA DO ITANHY**  
**SECRETARIA MUNICIPAL DE SAÚDE**  
**CNPJ: 11.244.267/0001-40**

As equipes de ESF da Clínica de Saúde Amilka Dantas do Amor Cardoso, Povoado Crasto, Povoado Priapu, Povoado Cambuí, Povoado Botequim, Povoado Areia Branca e Rua da Palha realizaram Educação em Saúde sobre: Hepatites Virais.

seus fatores de risco, sintomatologia, diagnóstico, tratamento e prevenção aos usuários da área adscrita, enfatizando a importância do cuidado com a saúde dos mesmos.

As Equipes promoveram com os pacientes da comunidade:

- Palestras com materiais Informativos;
- Encaminhamentos;
- Direcionamentos;
- Rodas de conversas;
- Aferição de Pressão Arterial;
- Mensuração de Peso;
- Aferição de Glicemia Capilar;
- Testes Rápidos;
- Solicitação de exames

**AÇÕES DO MÊS DE AGOSTO**

**RUA BOA VIAGEM, S/N – CENTRO – SANTA LUZIA DO ITANHY - CEP: 49.230-000 TEL. (79)  
3548-1210  
E-MAIL: secsaude@gmail.com**



ESTADO DE SERGIPE  
FUNDO MUNICIPAL DE SAÚDE DE SANTA LUZIA DO ITANHY  
SECRETARIA MUNICIPAL DE SAÚDE  
CNPJ: 11.244.267/0001-40

As Campanhas de Agosto trabalham temas como: Aleitamento Materno, Dia Nacional da Saúde, Dia Mundial de Combate ao Fumo

O aleitamento materno é uma das prioridades do Governo Federal. O Ministério da Saúde recomenda a amamentação até os dois anos de idade ou mais, e que nos primeiros 6 meses, o bebê receba somente leite materno (aleitamento materno exclusivo), ou seja, sem necessidade de sucos, chás, água e outros alimentos. Quanto mais tempo o bebê mamar no peito da mãe, melhor para ele e para a mãe. Depois dos seis meses, a amamentação deve ser complementada com outros alimentos saudáveis e próprios dos hábitos da família, mas não deve ser interrompida.

**Importante:** Amamentar é muito mais do que nutrir a criança. É um processo que envolve uma interação profunda entre mãe e filho, com repercussões no estado nutricional da criança, em sua habilidade de se defender de infecções, em sua fisiologia e no seu desenvolvimento cognitivo e emocional.

No Dia mundial da Saúde, Há 152 anos, foi registrado o nascimento de um importante personagem na história da saúde pública brasileira: Oswaldo Cruz. É ele quem inspira a celebração do Dia Nacional da Saúde, comemorado em 5 de agosto. O sanitarista liderou diversas expedições para levar mais acesso à saúde ao interior do Brasil.

Oswaldo Cruz ficou conhecido por atuar na análise de diversas epidemias, propondo, inclusive, a criação de soros e vacinas. Portanto, a criação do Sistema Único de Saúde (SUS) e o estabelecimento do que ele é hoje – o maior sistema público de saúde do mundo – não poderia haver maior inspiração.

Dentre tantos feitos significativos, Cruz liderou diversas expedições para levar mais acesso à saúde ao interior do Brasil. E após anos de enfraquecimento dos programas sociais, desestruturação do nosso SUS e graves retrocessos, estamos revertendo esse cenário e dando continuidade ao trabalho iniciado por

Oswaldo Cruz, de assegurar uma saúde de qualidade para a população brasileira”, celebra a ministra da Saúde, Nísia Trindade.



**ESTADO DE SERGIPE**  
**FUNDO MUNICIPAL DE SAÚDE DE SANTA LUZIA DO ITANHY**  
**SECRETARIA MUNICIPAL DE SAÚDE**  
**CNPJ: 11.244.267/0001-40**

O Dia Nacional de Combate ao Fumo, comemorado em 29 de agosto, tem como objetivo reforçar as ações nacionais de sensibilização e mobilização da população para os danos sociais, políticos, econômicos e ambientais causados pelo tabaco. Criado em 1986, a data inaugura a normatização voltada para o controle do tabagismo como problema de saúde coletiva.

As equipes de ESF da Clínica de Saúde Amilka Dantas do Amor Cardoso, Povoado Crasto, Povoado Priapu, Povoado Cambuí, Povoado Botequim, Povoado Areia Branca e Rua da Palha realizaram Educação em Saúde sobre, o Aleitamento Materno, Dia Nacional da Saúde, Dia Mundial de Combate ao Fumo, seus fatores de risco, sintomatologia, diagnóstico, tratamento e prevenção aos usuários da área adscrita, enfatizando a importância do cuidado com a saúde dos mesmos. As Equipes promoveram com os pacientes da comunidade.

As Equipes promoveram com os pacientes da comunidade:

- Palestras com materiais Informativos;
- Encaminhamentos;
- Direcionamentos;
- Rodas de conversas;
- Aferição de Pressão Arterial;
- Mensuração de Peso;
- Aferição de Glicemia Capilar;
- Testes Rápidos;
- Solicitação de exames;



**ESTADO DE SERGIPE**  
**FUNDO MUNICIPAL DE SAÚDE DE SANTA LUZIA DO ITANHY**  
**SECRETARIA MUNICIPAL DE SAÚDE**  
**CNPJ: 11.244.267/0001-40**

## **AÇÕES DAS EQUIPES DE SAÚDE**



**Fonte SMS**

**RUA BOA VIAGEM, S/N – CENTRO – SANTA LUZIA DO ITANHY - CEP: 49.230-000 TEL. (79)  
3548-1210  
E-MAIL: secsaude@gmail.com**



ESTADO DE SERGIPE  
FUNDO MUNICIPAL DE SAÚDE DE SANTA LUZIA DO ITANHY  
SECRETARIA MUNICIPAL DE SAÚDE  
CNPJ: 11.244.267/0001-40

## AÇÕES DAS EQUIPES DE SAÚDE DA FAMÍLIA



Fonte SMS



Fonte SMS

RUA BOA VIAGEM, S/N – CENTRO – SANTA LUZIA DO ITANHY - CEP: 49.230-000 TEL. (79)  
3548-1210  
E-MAIL: [secsaude@gmail.com](mailto:secsaude@gmail.com)



**ESTADO DE SERGIPE**  
**FUNDO MUNICIPAL DE SAÚDE DE SANTA LUZIA DO ITANHY**  
**SECRETARIA MUNICIPAL DE SAÚDE**  
**CNPJ: 11.244.267/0001-40**

## **AÇÕES DAS EQUIPES DE SAÚDE DA FAMÍLIA**



Fonte SMS

**RUA BOA VIAGEM, S/N – CENTRO – SANTA LUZIA DO ITANHY - CEP: 49.230-000 TEL. (79)  
3548-1210  
E-MAIL: secsaude@gmail.com**



**ESTADO DE SERGIPE**  
**FUNDO MUNICIPAL DE SAÚDE DE SANTA LUZIA DO ITANHY**  
**SECRETARIA MUNICIPAL DE SAÚDE**  
**CNPJ: 11.244.267/0001-40**



Fonte SMS

### **AÇÕES DAS EQUIPES DE SAÚDE DA FAMÍLIA**



Fonte SMS

**RUA BOA VIAGEM, S/N – CENTRO – SANTA LUZIA DO ITANHY - CEP: 49.230-000 TEL. (79)  
3548-1210  
E-MAIL: [secsaude@gmail.com](mailto:secsaude@gmail.com)**



**ESTADO DE SERGIPE**  
**FUNDO MUNICIPAL DE SAÚDE DE SANTA LUZIA DO ITANHY**  
**SECRETARIA MUNICIPAL DE SAÚDE**  
**CNPJ: 11.244.267/0001-40**



Fonte SMS

### **AÇÕES DAS EQUIPES DE SAÚDE DA FAMÍLIA**



Fonte SMS

**RUA BOA VIAGEM, S/N – CENTRO – SANTA LUZIA DO ITANHY - CEP: 49.230-000 TEL. (79)  
3548-1210  
E-MAIL: [secsaude@gmail.com](mailto:secsaude@gmail.com)**



**ESTADO DE SERGIPE**  
**FUNDO MUNICIPAL DE SAÚDE DE SANTA LUZIA DO ITANHY**  
**SECRETARIA MUNICIPAL DE SAÚDE**  
**CNPJ: 11.244.267/0001-40**



Fonte SMS

### **AÇÕES DAS EQUIPES DE SAÚDE DA FAMÍLIA**



Fonte SMS

**RUA BOA VIAGEM, S/N – CENTRO – SANTA LUZIA DO ITANHY - CEP: 49.230-000 TEL. (79)  
3548-1210  
E-MAIL: secsaude@gmail.com**



ESTADO DE SERGIPE  
FUNDO MUNICIPAL DE SAÚDE DE SANTA LUZIA DO ITANHY  
SECRETARIA MUNICIPAL DE SAÚDE  
CNPJ: 11.244.267/0001-40



Fonte SMS

**AÇÕES DAS EQUIPES DE SAÚDE DA FAMÍLIA**



RUA BOA VIAGEM, S/N – CENTRO – SANTA LUZIA DO ITANHY - CEP: 49.230-000 TEL. (79)  
3548-1210  
E-MAIL: [secsaude@gmail.com](mailto:secsaude@gmail.com)



**ESTADO DE SERGIPE**  
**FUNDO MUNICIPAL DE SAÚDE DE SANTA LUZIA DO ITANHY**  
**SECRETARIA MUNICIPAL DE SAÚDE**  
**CNPJ: 11.244.267/0001-40**

Fonte SMS

## **AÇÕES DAS EQUIPES DE SAÚDE DA FAMÍLIA**



Fonte SMS



**ESTADO DE SERGIPE**  
**FUNDO MUNICIPAL DE SAÚDE DE SANTA LUZIA DO ITANHY**  
**SECRETARIA MUNICIPAL DE SAÚDE**  
**CNPJ: 11.244.267/0001-40**



Fonte SMS

### **AÇÕES DAS EQUIPES DE SAÚDE DA FAMÍLIA**



Fonte SMS

**RUA BOA VIAGEM, S/N – CENTRO – SANTA LUZIA DO ITANHY - CEP: 49.230-000 TEL. (79)  
3548-1210  
E-MAIL: [secsaude@gmail.com](mailto:secsaude@gmail.com)**



**ESTADO DE SERGIPE**  
**FUNDO MUNICIPAL DE SAÚDE DE SANTA LUZIA DO ITANHÝ**  
**SECRETARIA MUNICIPAL DE SAÚDE**  
**CNPJ: 11.244.267/0001-40**



Fonte SMS

### **AÇÕES DAS EQUIPES DE SAÚDE DA FAMÍLIA**



**RUA BOA VIAGEM, S/N – CENTRO – SANTA LUZIA DO ITANHÝ - CEP: 49.230-000 TEL. (79)  
3548-1210  
E-MAIL: secsaude@gmail.com**



**ESTADO DE SERGIPE**  
**FUNDO MUNICIPAL DE SAÚDE DE SANTA LUZIA DO ITANHY**  
**SECRETARIA MUNICIPAL DE SAÚDE**  
**CNPJ: 11.244.267/0001-40**

## **ASSISTÊNCIA DA FISIOTERAPIA**

O profissional da fisioterapia tem como objeto de estudo o movimento humano. É ele quem avalia, previne e trata os distúrbios da cinesia humana, sejam decorrentes de alterações de órgãos e sistemas ou como repercussões psíquicas e orgânicas.

As ações do fisioterapeuta são fundamentadas em mecanismos terapêuticos próprios adquiridos pelo estudo das ciências biológicas, morfológicas, fisiológicas, da bioquímica, de biofísica, da biomecânica, da cinesiologia, da sinergia funcional, das patologias de órgãos e sistemas, bem como das disciplinas comportamentais e sociais. Sua formação acadêmica superior o capacita para atuar em todos os níveis de atenção à saúde e nas áreas educacionais administrativas e de pesquisas científicas. Assim, a Secretaria Municipal de Saúde oferece os serviços de fisioterapia contando com 3 profissionais habilitados para desenvolver os serviços.

No processo fisioterapêutico, esse profissional está habilitado a realizar o diagnóstico dos distúrbios cinético-funcionais, prognóstico, prescrição, intervenção e alta, desenvolvendo competências e habilidades inerentes ao seu perfil profissional com responsabilidade, ética e autonomia.

Os atendimentos fisioterapêuticos são realizados na clínica de saúde Amilka Dantas do Amor Cardoso na cidade de Santa Luzia do Itanhy e em povoados através da equipe multidisciplinar, na qual são realizados tratamentos ortopédicos, neurológicos, pediátricos e ginecológicos com as fisioterapeutas doutoras Josefa Clesia de Almeida Costa e Simone Avelino dos Santos, nos dias de segundas-feiras e quartas-feiras são atendidos pacientes dos povoados; (Rua da Palha, Pedra Furada, Cajazeiras, Taboa, Tapera, Priapu, Pau Torto, Crasto) totalizando 85 pacientes que são transportados com o carro disponibilizado pela secretaria de saúde do município em suas residências para



**ESTADO DE SERGIPE**  
**FUNDO MUNICIPAL DE SAÚDE DE SANTA LUZIA DO ITANHY**  
**SECRETARIA MUNICIPAL DE SAÚDE**  
**CNPJ: 11.244.267/0001-40**

melhor locomoção. Nos dias de terças-feiras e quintas-feiras são realizados os atendimentos de 97 pacientes da cidade e 2 atendimentos domiciliares em pacientes acamados e de difícil locomoção que são atendidos na cidade e no povoado Crasto.

Às sextas-feiras a cada quinze dias são realizadas 10 avaliações fisioterapêutica e 10 atendimento aos servidores públicos com sessões de ventosaterapia. Atualmente temos 182 pacientes cadastrados ativos.

Os atendimentos fisioterapêuticos realizados no Centro de Reabilitação Maria Casemiro dos Reis, anexo a Unidade Básica de Saúde José Barbosa Filho, localizada no povoado Cambuí.

No presente momento, 135 pacientes (Cambuí, Botequim, Mangabeira, Murici, Piçarreira, Feirinha, Riacho do Marco, Campo de Nossa Senhora, Imbé, Novo Jardim, Mucambo e Bonfim) estão sendo atendidos semanalmente nesta unidade de forma humanizada e individual. Desses, 14 pacientes são deslocados de suas residências para a clínica através do carro da equipe da UBS disponibilizado pela gestão municipal. Além destes, são realizados semanalmente 3 atendimentos domiciliares (povoado Cambuí, Campo de Nossa Senhora e Areia Branca) feitos pela fisioterapeuta Maria Eduarda Vieira dos Santos.

Avaliações de novos pacientes são realizados a cada 15 dias na sexta-feira, sendo 6 novas avaliações e são atendidos nesses dias o pessoal da equipe multidisciplinar com sessões de ventosaterapia e liberação miofascial.

No dia 18/06/2025 foi realizado na UBS José Barbosa Filho, o forró da Fisioterapia, onde os pacientes realizaram um momento de descontração, lazer e divertimento. Ao total, temos 135 cadastros ativos, subdivididos as segundas e quartas, terças e quintas.



**ESTADO DE SERGIPE**  
**FUNDO MUNICIPAL DE SAÚDE DE SANTA LUZIA DO ITANHY**  
**SECRETARIA MUNICIPAL DE SAÚDE**  
**CNPJ: 11.244.267/0001-40**  
**REGISTROS DAS AÇÕES DA FISIOTERAPIA**



Fonte SMS



**ESTADO DE SERGIPE**  
**FUNDO MUNICIPAL DE SAÚDE DE SANTA LUZIA DO ITANHY**  
**SECRETARIA MUNICIPAL DE SAÚDE**  
**CNPJ: 11.244.267/0001-40**

## **REGISTROS DAS AÇÕES DA FISIOTERAPIA**



Fonte SMS



Fonte SMS

**RUA BOA VIAGEM, S/N – CENTRO – SANTA LUZIA DO ITANHY - CEP: 49.230-000 TEL. (79)  
3548-1210  
E-MAIL: secsaude@gmail.com**



ESTADO DE SERGIPE  
FUNDO MUNICIPAL DE SAÚDE DE SANTA LUZIA DO ITANHY  
SECRETARIA MUNICIPAL DE SAÚDE  
CNPJ: 11.244.267/0001-40

## REGISTROS DAS AÇÕES DA FISIOTERAPIA



Fonte SMS



Fonte SMS

RUA BOA VIAGEM, S/N – CENTRO – SANTA LUZIA DO ITANHY - CEP: 49.230-000 TEL. (79)  
3548-1210  
E-MAIL: secsaude@gmail.com



ESTADO DE SERGIPE  
FUNDO MUNICIPAL DE SAÚDE DE SANTA LUZIA DO ITANHY  
SECRETARIA MUNICIPAL DE SAÚDE  
CNPJ: 11.244.267/0001-40

## CONCLUSÃO

A **Atenção Primária à Saúde - APS** é o primeiro nível de atenção em saúde e se caracteriza por um conjunto de ações de saúde, no âmbito individual e coletivo, que abrange a promoção e a proteção da saúde, a prevenção de agravos, o diagnóstico, o tratamento, a reabilitação, a redução de danos e a manutenção da saúde com o objetivo de desenvolver uma atenção integral que impacte positivamente na situação de saúde das coletividades.

A **Estratégia Saúde da Família (ESF)** visa à reorganização da atenção básica no País, de acordo com os preceitos do Sistema Único de Saúde, e é tida pelo Ministério da Saúde e gestores estaduais e municipais como estratégia de expansão, qualificação e consolidação da atenção básica por favorecer uma reorientação do processo de trabalho com maior potencial de aprofundar os princípios, diretrizes e fundamentos da atenção básica, de ampliar a resolutividade e impacto na situação de saúde das pessoas e coletividades, além de propiciar uma importante relação custo-efetividade.

A saúde da família está no primeiro nível de atenção no Sistema Único de Saúde (SUS) e é considerada uma estratégia primordial para a organização e o fortalecimento da atenção básica. A partir do acompanhamento de um número definido de famílias, localizadas em uma área geográfica delimitada, são desenvolvidas ações de promoção da saúde, prevenção, recuperação, reabilitação de doenças e agravos mais frequentes (fiocruz).

A Estratégia de Saúde da Família desenvolve ações na atenção básica de caráter indispensável e grande relevância para a população, onde as equipes atuam de forma integrada e com competência na abordagem da avaliação de risco, por meio de medidas preventivas primárias e atendimentos aos casos já existentes. Durante as



**ESTADO DE SERGIPE**  
**FUNDO MUNICIPAL DE SAÚDE DE SANTA LUZIA DO ITANHY**  
**SECRETARIA MUNICIPAL DE SAÚDE**  
**CNPJ: 11.244.267/0001-40**

ações educativas através das palestras, realizam rodas de conversas e orientações individuais em todos os níveis de atenção, desde a  
e detecção precoce das patologias.

Ao incorporar práticas pedagógicas na sua rotina profissional, os

profissionais de saúde pretende transferir ou ensinar práticas de cuidado a saúde, a partir do relato de problemas, experiências e atitudes do próprio paciente e/ou familiar vivenciadas diariamente

A Educação em Saúde é um dos principais dispositivos para viabilizar a promoção da saúde na Atenção Primária à Saúde. O reconhecimento de que a saúde tem um caráter multidimensional e de que o usuário é um sujeito da educação em busca de autonomia, são condições essenciais à prática neste âmbito da Atenção. Assim, a troca conhecimentos entre profissionais da saúde e usuários da saúde possibilita melhor vínculo, além de induzir uma mudança em suas práticas cotidianas para promoção, prevenção e recuperação da saúde, trazendo bem estar e qualidade de vida em todas as fases do processo saúde e doença.

### **ASSISTÊNCIA FARMACÊUTICA**

Para implementar as ações de saúde o município de SANTA LUZIA DO ITANHY – SE, disponibiliza na sua Farmácia Básica municipal os medicamentos que fazem parte do rol da atenção básica, são adquiridos através de repasses federais do bloco financeiro da Assistência Farmacêutica juntamente com uma contrapartida de recursos próprios da prefeitura municipal, visando o atendimento à toda população de forma gratuita. Estes medicamentos são dispensados com receitas emitidas pelo SUS.

Segue anexo a tabela de medicamentos da Farmácias Básica.

Os medicamentos são produtos farmacêuticos usados na cura das doenças, com o intuito de prevenir, diagnosticar ou aliviar os sintomas. Tem que ser usados apenas quando necessários, pois nenhum medicamento está livre de riscos e danos à



**ESTADO DE SERGIPE**  
**FUNDO MUNICIPAL DE SAÚDE DE SANTA LUZIA DO ITANHY**  
**SECRETARIA MUNICIPAL DE SAÚDE**  
**CNPJ: 11.244.267/0001-40**

saúde. Por isso, a importância do profissional farmacêutico para a dispensação, separação e acondicionamento de medicamentos.

As ações da SMS são de suma importância para o bom funcionamento do SUS, devem atuar no âmbito de proteção contra danos, riscos, agravos e demais problemas de saúde que acometem a população. Estas ações são definidas anualmente pelo PAVS (Programação de Ações de Vigilância à Saúde) e Pacto Pela Saúde, através de diversas reuniões com a Equipe de Saúde da Família e demais coordenadores da saúde (Atenção Básica, Epidemiologia e Sanitária, Saúde Bucal), onde são discutidas as metas a serem cumpridas, preconizadas pelo Ministério da Saúde de acordo com as condições epidemiológicas do município, com o intuito de prevenir e diminuir doenças na população.

Saída por Dispensação

Produto	CATMAT	Unidade de Medida	Nº Usuários Atendidos	Nº Dispensações	Qtd Dispensada	Valor
ACICLOVIR 200 MG COMPRIMIDO ELENCO ESTADUAL	BR0268370U0042	COMPRIMIDO	7	7	287	RS 66,01
ACICLOVIR 5 % CREME 10 G	BR0268375U0015	BISNAGA	10	10	28	RS 71,12
ÁCIDO ACETILSALICÍLICO 100 MG COMPRIMIDO	BR0267502U0042	COMPRIMIDO	130	130	3.900	RS 195,00
ÁCIDO FÓLICO 0,2 MG/ML SOLUÇÃO ORAL 30 ML	BR0278489U0097	FRASCO	3	3	4	RS 15,76
ÁCIDO FÓLICO 5 MG COMPRIMIDO ELENCO ESTADUAL	BR0267503U0042	COMPRIMIDO	72	72	2.670	RS 133,50
ÁCIDO VALPRÓICO (VALPROATO DE SÓDIO) 250 MG COMPRIMIDO ELENCO ESTADUAL	BR0267504U0042	COMPRIMIDO	14	14	2.350	RS 963,50
ALBENDAZOL 40 MG/ML SUSPENSÃO ORAL 10 ML	BR0267507U0063	FRASCO	29	29	95	RS 138,70
ALBENDAZOL 400 MG COMPRIMIDO MASTIGÁVEL	BR0267506U0042	COMPRIMIDO	47	47	182	RS 91,00
ALGESTONA ACETOFENIDA + ESTRADIOL, ENANTATO 150 MG + 10 MG/ML SOLUÇÃO INJETÁVEL 1 ML	BR0295605U0005	AMPOLA	3	3	3	RS 24,33
ALPRAZOLAM 1 MG COMPRIMIDO	BR0271356	COMPRIMIDO	8	8	540	RS 48,60
AMBROXOL, CLORIDRATO 3 MG/ML XAROPE 100 ML	BR0271660-1	FRASCO	48	48	54	RS 192,24
AMBROXOL, CLORIDRATO 6 MG/ML XAROPE 100 ML	BR0271659-1	FRASCO	39	39	50	RS 195,00
AMITRIPTILINA, CLORIDRATO 25 MG COMPRIMIDO ELENCO ESTADUAL	BR0267512U0042	COMPRIMIDO	66	66	4.650	RS 232,50
AMOXICILINA 50 MG/ML PÓ PARA SUSPENSÃO 60 ML	BR0271111U0110	FRASCO	2	2	5	RS 105,00
AMOXICILINA 500 MG CÁPSULA	BR0271089U0041	CAPSULA	74	74	1.633	RS 473,57
ANLÓDIPINO, BESILATO 10 MG COMPRIMIDO	BR0268896U0042	COMPRIMIDO	102	102	3.270	RS 228,90
ANLÓDIPINO, BESILATO 5 MG COMPRIMIDO	BR0272434U0042	COMPRIMIDO	111	111	4.110	RS 123,30
ATENÓLÓL 50 MG COMPRIMIDO	BR0267517U0042	COMPRIMIDO	13	13	480	RS 28,80
AZITROMICINA 40 MG/ML 600 MG PÓ PARA SUSPENSÃO 15 ML ELENCO ESTADUAL	BR0314517U0108	FRASCO	26	26	68	RS 1.078,48
AZITROMICINA 500 MG COMPRIMIDO ELENCO ESTADUAL	BR0267140U0042	COMPRIMIDO	57	57	332	RS 1.187,40
BENZILPENICILINA BENZATINA 1.200.000 UI PÓ PARA SUSPENSÃO INJETÁVEL	BR0270612U0118	FRASCO-AMPOLA	26	26	115	RS 661,25
BIPERIDENO, CLORIDRATO 2 MG COMPRIMIDO ELENCO ESTADUAL	BR0270140U0042	COMPRIMIDO	12	12	960	RS 241,60
BROMAZEPAM 3 MG COMPRIMIDO	BR0271773	COMPRIMIDO	5	5	420	RS 46,20
BROMAZEPAM 6 MG COMPRIMIDO	BR0271774	COMPRIMIDO	6	6	420	RS 67,20
CAPTÓPRIL 25 MG COMPRIMIDO	BR0267613U0042	COMPRIMIDO	20	20	1.560	RS 124,80
CARBAMAZEPINA 20 MG/ML SUSPENSÃO ORAL 100 ML ELENCO ESTADUAL	BR0272454U0062	FRASCO	8	8	87	RS 1.044,00
CARBAMAZEPINA 200 MG COMPRIMIDO ELENCO ESTADUAL	BR0267618U0042	COMPRIMIDO	59	59	7.860	RS 1.336,20
CARBAMAZEPINA 400 MG COMPRIMIDO	BR0267617U0042	COMPRIMIDO	5	5	480	RS 336,00
CARBONATO DE CÁLCIO (CÁLCIO ELEMENTAR) 500 MG COMPRIMIDO ELENCO ESTADUAL	BR0270895U0042	COMPRIMIDO	3	3	120	RS 8,40
CARBONATO DE LÍTIU 300 MG COMPRIMIDO ELENCO ESTADUAL	BR0267621U0042	COMPRIMIDO	10	10	780	RS 171,60
CARVEDILOL 12,5 MG COMPRIMIDO	BR0267564U0042	COMPRIMIDO	3	3	300	RS 24,00
CARVEDILOL 25 MG COMPRIMIDO	BR0267567U0042	COMPRIMIDO	11	11	600	RS 84,00
CARVEDILOL 3,125 MG COMPRIMIDO	BR0267566U0042	COMPRIMIDO	8	8	540	RS 48,60
CARVEDILOL 6,25 MG COMPRIMIDO	BR0267565U0042	COMPRIMIDO	15	15	900	RS 90,00
CEFALEXINA 50 MG/ML SUSPENSÃO ORAL 60 ML	BR0331555U0110	FRASCO	23	23	58	RS 525,48
CEFALEXINA 500 MG CÁPSULA	BR0267625U0041	CAPSULA	48	48	1.395	RS 892,80

1/5



**ESTADO DE SERGIPE**  
**FUNDO MUNICIPAL DE SAÚDE DE SANTA LUZIA DO ITANHÝ**  
**SECRETARIA MUNICIPAL DE SAÚDE**  
**CNPJ: 11.244.267/0001-40**

Produto	CATMAT	Unidade de Medida	Nº Usuários Atendidos	Nº Dispensações	Qty Dispensada	Valor
CETOCONAZOL 2% CREME 20 G	BR0308736-1	BISNAGA	41	41	49	RS 144,06
CETOCONAZOL 2% XAMPU 100 ML	BR0271103U0062	FRASCO	9	10	16	RS 104,00
CETOCONAZOL 200 MG COMPRIMIDO ELENCO ESTADUAL	BR0267151	COMPRIMIDO	9	9	204	RS 75,48
CETOPROFENO 100 MG COMPRIMIDO	BR0340105	COMPRIMIDO	21	21	370	RS 647,50
CIPROFLOXACINO, CLORIDRATO 500 MG COMPRIMIDO ELENCO ESTADUAL	BR0267632U0042	COMPRIMIDO	83	83	1.296	RS 362,88
CLONAZEPAM 2 MG COMPRIMIDO ELENCO ESTADUAL	BR0270119	COMPRIMIDO	85	85	6.330	RS 316,50
CLONAZEPAM 2,5 MG/ML SOLUÇÃO ORAL 20 ML	BR0270120U0086	FRASCO	69	69	150	RS 919,50
CLORETO DE SÓDIO 0,9 % SOLUÇÃO NASAL 30 ML	BR0437160U0097	FRASCO	2	2	4	RS 4,32
CLORPROMAZINA, CLORIDRATO 100 MG COMPRIMIDO ELENCO ESTADUAL	BR0267638U0042	COMPRIMIDO	6	6	420	RS 147,00
CLORPROMAZINA, CLORIDRATO 25 MG COMPRIMIDO	BR0267635U0042	COMPRIMIDO	6	6	420	RS 117,60
COMPLEXO B (B1,B2,B6,B3) TIAMINA + RIBOFLAVINA + PIRIDOXINA + NICOTINAMIDA 7,5 + 0,825 + 2,5 + 12,5 MG COMP REV	BR0436839	COMPRIMIDO	27	27	870	RS 34,80
DEXAMETASONA 0,1 % CREME 10 G	BR0267643U0015	BISNAGA	41	41	98	RS 155,82
DEXAMETASONA 4 MG COMPRIMIDO	BR0269388U0042	COMPRIMIDO	20	20	330	RS 72,60
DEXCLORFENIRAMINA, MALEATO 0,4 MG/ML SOLUÇÃO ORAL 100 ML	BR0267646U0062	FRASCO	29	29	39	RS 79,95
DEXCLORFENIRAMINA, MALEATO 2 MG COMPRIMIDO	BR0267645U0042	COMPRIMIDO	11	11	291	RS 14,55
DIAZEPAM 10 MG COMPRIMIDO ELENCO ESTADUAL	BR0267197U0042	COMPRIMIDO	36	36	2.610	RS 156,60
DICLOFENACO POTÁSSICO 50 MG COMPRIMIDO	BR0270992U0042	COMPRIMIDO	3	3	61	RS 0,00
DICLOFENACO SÓDICO 50 MG COMPRIMIDO	BR0271000	COMPRIMIDO	2	2	25	RS 2,26
DIGOXINA 0,25 MG COMPRIMIDO	BR0267647U0042	COMPRIMIDO	8	8	240	RS 48,00
DIPIRONA SÓDICA 500 MG COMPRIMIDO	BR0267203U0042	COMPRIMIDO	246	246	4.366	RS 611,24
DIPIRONA SÓDICA 500 MG/ML SOLUÇÃO ORAL 10 ML	BR0267205U0063	FRASCO	37	37	51	RS 62,73
DOXAZOSINA, MESILATO 2 MG COMPRIMIDO	BR0268493U0042	COMPRIMIDO	6	6	270	RS 27,00
DOXAZOSINA, MESILATO 4 MG COMPRIMIDO	BR0268495U0042	COMPRIMIDO	6	6	180	RS 41,40
ENALAPRIL, MALEATO 10 MG COMPRIMIDO ELENCO ESTADUAL	BR0267651U0042	COMPRIMIDO	70	70	3.630	RS 145,20
ENALAPRIL, MALEATO 20 MG COMPRIMIDO	BR0267652U0042	COMPRIMIDO	67	67	3.330	RS 166,50
ENALAPRIL, MALEATO 5 MG COMPRIMIDO	BR0267650U0042	COMPRIMIDO	4	4	240	RS 12,00
ESCOPOLAMINA, BUTILBROMETO + DIPIRONA SÓDICA 10 + 250 MG COMPRIMIDO	BR0270620	COMPRIMIDO	24	24	478	RS 191,20
ESCOPOLAMINA, BUTILBROMETO + DIPIRONA SÓDICA 6,67 + 333,4 MG/ML SOLUÇÃO ORAL 20 ML	BR0270622	FRASCO	15	15	18	RS 286,20
ESCOPOLAMINA, BUTILBROMETO 10 MG COMPRIMIDO	BR0267283	COMPRIMIDO	17	17	342	RS 355,68
ESPIRONOLACTONA 100 MG COMPRIMIDO	BR0267654U0042	COMPRIMIDO	12	12	360	RS 255,60
ESPIRONOLACTONA 25 MG COMPRIMIDO	BR0267653U0042	COMPRIMIDO	56	56	1.920	RS 11.182,50
ESTRIOL 1 MG/G CREME VAGINAL 50 G	BR0267208U0029	BISNAGA	9	9	11	RS 171,60
FENTOIINA SÓDICA 100 MG COMPRIMIDO ELENCO ESTADUAL	BR0267657U0042	COMPRIMIDO	8	8	870	RS 95,70
FENOBARBITAL 100 MG COMPRIMIDO ELENCO ESTADUAL	BR0267660U0042	COMPRIMIDO	48	48	4.025	RS 684,25
FLUCONAZOL 150 MG CÁPSULA	BR0267662U0041	CÁPSULA	21	21	60	RS 30,79
FLUOXETINA, CLORIDRATO 20 MG CÁPSULA ELENCO ESTADUAL	BR0273009U0041	CÁPSULA	60	60	4.860	RS 388,80

Produto	CATMAT	Unidade de Medida	Nº Usuários Atendidos	Nº Dispensações	Qty Dispensada	Valor
FUROSEMIDA 40 MG COMPRIMIDO	BR0267663U0042	COMPRIMIDO	75	75	2.510	RS 175,70
GLIBENCLAMIDA 5 MG COMPRIMIDO	BR0267671U0042	COMPRIMIDO	98	98	5.010	RS 250,50
GLICLAZIDA 30 MG COMPRIMIDO DE LIBERAÇÃO PROLONGADA	BR0273116U0042ZINAT	COMPRIMIDO	104	104	4.681	RS 1.076,63
GLICLAZIDA 60 MG COMPRIMIDO DE LIBERAÇÃO PROLONGADA	BR0417713U0042	COMPRIMIDO	49	49	1.980	RS 1.485,00
GLIMEPIRIDA 2 MG COMPRIMIDO	BR0273119	COMPRIMIDO	7	7	190	RS 30,40
GLIMEPIRIDA 4 MG COMPRIMIDO	BR0273121	COMPRIMIDO	7	7	300	RS 81,00
HALOPERIDOL 5 MG COMPRIMIDO	BR0267669U0042	COMPRIMIDO	7	7	660	RS 105,60
HALOPERIDOL, SAL. DECANOATO ,50MG/ML SOLUÇÃO INJETÁVEL 1 ML ELENCO ESTADUAL	BR0292194U0005	AMPOLA	32	32	138	RS 930,12
HIDROCLOROTIAZIDA 25MG COMPRIMIDO	BR0267674U0042	COMPRIMIDO	195	195	5.811	RS 342,33
HIDROXÍDIO DE ALUMÍNIO + HIDROXÍDIO DE MAGNÉSIO + SIMETICONA 37MG+ 40 MG + 5 MG/ML SUSPENSÃO ORAL 100 ML	BR0431311U0170	MILILITRO	7	7	10	RS 50,40
IBUPROFENO 50 MG/ML SUSPENSÃO ORAL 30 ML	BR0332754U0097ZINAT	FRASCO	63	63	65	RS 144,95
IBUPROFENO 600 MG COMPRIMIDO	BR0267676U0042	COMPRIMIDO	188	189	2.209	RS 463,89
IMPIRAMINA, CLORIDRATO 25 MG COMPRIMIDO	BR0267292	COMPRIMIDO	1	1	60	RS 26,40
INSULINA HUMANA NPH 100 UI/ML SOLUÇÃO INJETÁVEL 3 ML COM SISTEMA DE APLICAÇÃO	BR0442012U0137	SELO DE SEGURANÇA	241	241	995	RS 14.101,17
INSULINA HUMANA NPH 100 UI/ML SUSPENSÃO INJETÁVEL 10 ML ELENCO ESTADUAL	BR0271157U0063	FRASCO-AMPOLA	100	100	176	RS 2.116,63
INSULINA HUMANA REGULAR 100 UI/ML SOLUÇÃO INJETÁVEL 10 ML ELENCO ESTADUAL	BR0271154U0063	FRASCO-AMPOLA	1	1	1	RS 13,16
INSULINA HUMANA REGULAR 100 UI/ML SOLUÇÃO INJETÁVEL 3 ML COM SISTEMA DE APLICAÇÃO	BR0442011U0137	UN	55	55	146	RS 1.659,50
IVERMECTINA 6 MG COMPRIMIDO	BR0273328U0042ZINAT	COMPRIMIDO	26	26	116	RS 259,84
IVERMECTINA 6 MG COMPRIMIDO	BR0376767U0042	COMPRIMIDO	1	1	3	RS 1,68
LACTULOSE 667 MG/ML SOLUÇÃO ORAL 120 ML	BR0305247-1	FRASCO	11	11	49	RS 247,23
LEVOMEPRIMAZINA 100 MG COMPRIMIDO	BR0268129	COMPRIMIDO	11	11	660	RS 468,60
LEVOMEPRIMAZINA 25 MG COMPRIMIDO	BR0268128	COMPRIMIDO	16	16	900	RS 459,00
LEVONORGESTREL + ETINILESTRADIOL 0,15 + 0,03 MG COMPRIMIDO	BR0272789U0042	CARTELA	70	70	70	RS 160,55
LORATADINA 1 MG/ML XAROPE 100 ML	BR0273467U0062	FRASCO	86	86	92	RS 312,80
LORATADINA 10 MG COMPRIMIDO	BR0273466U0042	COMPRIMIDO	47	47	1.125	RS 78,75
LOSARTANA POTÁSSICA 50 MG COMPRIMIDO	BR0268856U0042	COMPRIMIDO	447	447	23.220	RS 1.266,30
MEDROXIPROGESTERONA, ACETATO 150 MG/ML SUSPENSÃO INJETÁVEL 1 ML	BR0398702U0005	AMPOLA	33	33	33	RS 230,88
METFORMINA, CLORIDRATO 500 MG COMPRIMIDO	BR0267690U0042	COMPRIMIDO	45	45	2.550	RS 535,50
METFORMINA, CLORIDRATO 850 MG COMPRIMIDO	BR0267691U0042	COMPRIMIDO	327	327	21.330	RS 2.873,11
METILDOPA 250 MG COMPRIMIDO	BR0267689U0042	COMPRIMIDO	17	17	1.470	RS 882,00
METOCLOPRAMIDA, CLORIDRATO 10 MG COMPRIMIDO	BR0267312U0042	COMPRIMIDO	12	12	245	RS 17,15
METOPROLOL, SUCCINATO 100 MG COMPRIMIDO DE LIBERAÇÃO PROLONGADA	BR0276658U0042	COMPRIMIDO	4	4	150	RS 178,50
METOPROLOL, SUCCINATO 25 MG COMPRIMIDO DE LIBERAÇÃO PROLONGADA	BR0276656U0042	COMPRIMIDO	32	32	1.290	RS 438,60

**RUA BOA VIAGEM, S/N – CENTRO – SANTA LUZIA DO ITANHÝ - CEP: 49.230-000 TEL. (79) 3548-1210**  
**E-MAIL: secsaude@gmail.com**



**ESTADO DE SERGIPE**  
**FUNDO MUNICIPAL DE SAÚDE DE SANTA LUZIA DO ITANHY**  
**SECRETARIA MUNICIPAL DE SAÚDE**  
**CNPJ: 11.244.267/0001-40**

Produto	CATMAT	Unidade de Medida	Nº Usuários Atendidos	Nº Dispensações	Qty Dispensada	Valor
METRONIDAZOL 100MG/G GEL 50 G	BR0338591U0030	BISNAGA	54	54	56	RS 556,08
METRONIDAZOL 250 MG COMPRIMIDO	BR0267717U0042	COMPRIMIDO	16	16	295	RS 64,90
METRONIDAZOL 400 MG COMPRIMIDO	BR0268499U0042	COMPRIMIDO	14	14	239	RS 78,87
MICONAZOL, NITRATO 2 % CREME 20 G	BR0268286U0018	BISNAGA	6	6	7	RS 22,40
MICONAZOL, NITRATO 2 % CREME 80 G	BR0268286U0031	BISNAGA	1	1	1	RS 11,00
MIKANIA GLOMERATA (GUACO) 35 MG/ML XAROPE 100 ML	BR0433940U0062	FRASCO	43	43	47	RS 129,25
NIFEDIPINO 10 MG COMPRIMIDO	BR0267728U0042	COMPRIMIDO	1	1	180	RS 25,20
NIMESULIDA 100 MG COMPRIMIDO	BR0273710	COMPRIMIDO	101	101	1.061	RS 116,71
NISTATINA 25.000 U/LG CREME VAGINAL 50 G	BR0266788-1	BISNAGA	58	58	63	RS 817,11
NORETISTERONA 0,35 MG COMPRIMIDO	BR0267733U0042	CARTELA	7	7	7	RS 21,35
NORETISTERONA, ENANTATO DE + ESTRADIOL, VALERATO DE 50 + 5 MG/ML SOLUÇÃO INJETÁVEL 1 ML	BR0270846U0005	AMPOLA	247	247	247	RS 2.849,49
NORTRIPTILINA, CLORIDRATO 25 MG CÁPSULA	BR0271606U0041	CAPSULA	3	3	180	RS 90,00
OMEPRAZOL 20 MG CÁPSULA ELENCO ESTADUAL	BR0267712U0041	CAPSULA	106	106	3.728	RS 223,68
PARACETAMOL 200 MG/ML SOLUÇÃO ORAL 10 ML	BR0267777U0063	FRASCO	18	18	33	RS 56,10
PARACETAMOL 500 MG COMPRIMIDO	BR0267778U0042	COMPRIMIDO	35	35	618	RS 67,98
PERMETRINA 10 MG/ML LOÇÃO 60 ML	BR0267773U0110	FRASCO	2	2	8	RS 19,20
PERMETRINA 50 MG/ML LOÇÃO 60 ML	BR0363597U0110	FRASCO	21	21	59	RS 217,12
PREDNISOLONA 3 MG/ML SOLUÇÃO ORAL 60 ML	BR0268150U0110INAT	FRASCO	60	60	95	RS 517,75
PREDNISONA 20 MG COMPRIMIDO ELENCO ESTADUAL	BR0267743U0042	COMPRIMIDO	17	17	218	RS 39,24
PREDNISONA 5 MG COMPRIMIDO ELENCO ESTADUAL	BR0267741U0042	COMPRIMIDO	16	16	495	RS 34,65
PROMETAZINA, CLORIDRATO 25 MG COMPRIMIDO	BR0267768U0042	COMPRIMIDO	13	13	1.080	RS 157,35
PROPANOLOL, CLORIDRATO 40 MG COMPRIMIDO	BR0267772U0042	COMPRIMIDO	14	14	720	RS 28,80
QUETIAPINA, FUMARATO 100 MG COMPRIMIDO ELENCO ESTADUAL	BR0272832	COMPRIMIDO	4	4	300	RS 108,00
QUETIAPINA, FUMARATO 25 MG COMPRIMIDO ELENCO ESTADUAL	BR0272831	COMPRIMIDO	23	23	1.590	RS 206,70
RISPERIDONA 2 MG COMPRIMIDO ELENCO ESTADUAL	BR0268149	COMPRIMIDO	33	33	2.730	RS 327,60
SAIS PARA REIDRATAÇÃO ORAL (NaCl 3,5G + Glicose 20G + Citrato Na 2,9G + KCl 1,5G)	BR0268390U0052	ENVELOPE	9	9	30	RS 30,30
SECNIDAZOL 1.000 MG COMPRIMIDO	BR0268299	COMPRIMIDO	39	39	105	RS 220,50
SERTRALINA, CLORIDRATO 50 MG COMPRIMIDO ELENCO ESTADUAL	BR0272365	COMPRIMIDO	61	62	4.300	RS 645,00
SIMETICONA 40 MG COMPRIMIDO	BR0412963	COMPRIMIDO	4	4	80	RS 11,20
SIMETICONA 75 MG/ML SUSPENSÃO ORAL 10 ML	BR0412965-1	FRASCO	14	14	21	RS 35,49
SINVASTATINA 20 MG COMPRIMIDO	BR0267747U0042	COMPRIMIDO	191	191	6.030	RS 482,40
SINVASTATINA 40 MG COMPRIMIDO	BR0267745U0042	COMPRIMIDO	109	109	3.330	RS 664,00
SULFADIAZINA DE PRATA 1% CREME 30 G	BR0272089U0023	BISNAGA	8	8	13	RS 72,67
SULFAMETOXAZOL + TRIMETOPRIMA 400 + 80 MG COMPRIMIDO ELENCO ESTADUAL	BR0308882U0042	COMPRIMIDO	3	3	72	RS 16,56
SULFATO FERROSO (25MG/ML DE FERRO ELEMENTAR) 125 MG/ML SOLUÇÃO ORAL 30 ML ELENCO ESTADUAL	BR0292345U0097	FRASCO	20	20	31	RS 36,89
<b>Produto</b>	<b>CATMAT</b>	<b>Unidade de Medida</b>	<b>Nº Usuários Atendidos</b>	<b>Nº Dispensações</b>	<b>Qty Dispensada</b>	<b>Valor</b>
SULFATO FERROSO (40MG DE FERRO ELEMENTAR) COMPRIMIDO ELENCO ESTADUAL	BR0292344U0042	COMPRIMIDO	93	93	4.576	RS 183,04
<b>Total</b>			<b>6.216</b>	<b>6.219</b>	<b>191.030</b>	<b>RS 70.055,10</b>

## AÇÕES DO MÊS DE SETEMBRO

Segundo a Organização Mundial da Saúde (OMS) e o Ministério da Saúde, o suicídio é a quarta causa de morte depois de acidentes no trânsito, tuberculose e violência interpessoal entre os jovens brasileiros de 15 a 29 anos. Dados da OMS também apontam que o suicídio é considerado a segunda causa de mortes entre jovens no mundo, depois de acidentes de trânsito.

Os números da OMS dão conta de que, em todo o mundo, os casos de suicídio chegam a 800 mil - todos os anos morrem mais pessoas como resultado de suicídio do que de HIV, malária ou câncer de mama - ou ainda guerras e homicídios. No Brasil, os registros se aproximam de 14 mil casos por ano, uma média de 38 suicídios por dia. A cada 100 mil homens brasileiros, 12,6% cometem suicídio; entre mulheres, a comparação aponta para 5,4% casos de suicídio a cada 100 mil mulheres brasileiras.

**RUA BOA VIAGEM, S/N – CENTRO – SANTA LUZIA DO ITANHY - CEP: 49.230-000 TEL. (79) 3548-1210**  
**E-MAIL: secsaude@gmail.com**



**ESTADO DE SERGIPE**  
**FUNDO MUNICIPAL DE SAÚDE DE SANTA LUZIA DO ITANHY**  
**SECRETARIA MUNICIPAL DE SAÚDE**  
**CNPJ: 11.244.267/0001-40**

Os dados são alarmantes, e mesmo assim pouco se fala sobre o suicídio. A razão disso pode estar no fato de que esse é um assunto considerado tabu e cheio de estigmas, seja por uma questão cultural, religiosa ou até mesmo por medo e vergonha. Acontece que muito se pensa sobre o assunto de uma forma simplista, como se a pessoa que tira a própria vida desistiu, não teve força suficiente, entre outros. A verdade é que a pessoa em intenso sofrimento quer apenas se libertar dele e esses estereótipos provocados pela falta de informação só dificultam a busca por ajuda e, conseqüentemente, inibe uma prevenção bem-sucedida.

O suicídio é um fenômeno complexo que pode afetar indivíduos de diferentes origens, classes sociais, idades, orientações sexuais e identidades de gênero. Sendo assim, pode ser resultado de uma interação de fatores psicológicos, biológicos, culturais, socioambientais e até mesmo genéticos. Dessa forma, não é correto e nem justo encarar a situação de uma forma simples tendo como base acontecimentos pontuais na história do indivíduo. É a consequência final de um processo.

Embora o Setembro Amarelo seja focado na prevenção do suicídio, ele se conecta diretamente com as doenças cardiovasculares (DCV), pois problemas de saúde mental como depressão e ansiedade aumentam riscos cardíacos (infarto, AVC) por elevar estresse, inflamação e levar a maus hábitos (álcool, tabaco, má alimentação), enquanto o Setembro Vermelho (dia 29/09) foca especificamente na prevenção de DCVs com hábitos saudáveis como dieta, exercício e controle de fatores de risco (hipertensão, diabetes), mostrando que cuidar da mente e do corpo é essencial para um coração saudável.

Conexão entre Saúde Mental (Amarelo) e Cardiovascular (Vermelho):

- Estresse, Ansiedade e Depressão: Aumentam cortisol, adrenalina e inflamação, acelerando aterosclerose e elevando pressão arterial, fatores de risco para DCVs.
- Hábitos Nocivos: Transtornos mentais podem levar ao uso de álcool, tabagismo e alimentação desregrada, agravando riscos cardiovasculares.
- Sono Prejudicado: Distúrbios do sono, comuns em quadros mentais, afetam a pressão e a recuperação arterial.
- Inflamação: Doenças cardiovasculares podem piorar sintomas depressivos, criando um ciclo vicioso.



**ESTADO DE SERGIPE**  
**FUNDO MUNICIPAL DE SAÚDE DE SANTA LUZIA DO ITANHY**  
**SECRETARIA MUNICIPAL DE SAÚDE**  
**CNPJ: 11.244.267/0001-40**

As equipes de ESF da Clínica de Saúde Amilka Dantas do Amor Cardoso, Povoado Crasto, Povoado Priapu, Povoado Cambuí, Povoado Botequim, Povoado Areia Branca e Rua da Palha realizaram Educação em Saúde sobre a Prevenção do Suicídio e Doenças Cardíacas, seus fatores de risco, sintomatologia, diagnóstico, tratamento e prevenção aos usuários da área adscrita, enfatizando a importância do cuidado com a saúde dos mesmos.

As Equipes promoveram com os pacientes da comunidade:

- Palestras com Slides Informativos;
- Encaminhamentos;
- Direcionamentos;
- Rodas de conversas;
- Aferição de Pressão Arterial;
- Mensuração de Peso;
- Aferição de Glicemia Capilar;
- Testes Rápidos;
- Solicitação de exames;



**ESTADO DE SERGIPE**  
**FUNDO MUNICIPAL DE SAÚDE DE SANTA LUZIA DO ITANHY**  
**SECRETARIA MUNICIPAL DE SAÚDE**  
**CNPJ: 11.244.267/0001-40**

## AÇÕES DO MÊS DE OUTUBRO

O Brasil registra cerca de 74 mil novos casos de câncer de mama por ano, segundo o Instituto Nacional de Câncer (Inca). Mais frequente em mulheres a partir dos 50 anos, essa doença é a principal causa de morte por câncer na população feminina no mundo. A detecção precoce ajuda a reduzir a mortalidade, mas a adesão a exames regulares ainda é baixa no Brasil, reforçando a importância do outubro Rosa, campanha nacional de conscientização e prevenção dessa doença.

“A Enfermagem é uma profissão majoritariamente composta por mulheres (85%). Atuamos na Atenção Básica e realizamos a maior parte dos exames preventivos no Sistema Único de Saúde (SUS). Temos o dever de incentivar mulheres e homens a cuidarem da própria saúde e adotarem medidas preventivas”, afirma o presidente do Conselho Federal de Enfermagem (Cofen), Manoel Neri.

Entre 2010 e 2024, cerca de 248 mil mulheres morreram de câncer de mama no país. São esperados mais de 73 mil novos diagnósticos até o final de 2025. Embora o envelhecimento da população seja um fator de risco, dados do Boletim Epidemiológico do Ministério da Saúde indicam que muitos óbitos ocorrem de forma precoce. Aproximadamente 167 mil mortes por câncer de mama ocorreram em mulheres de 30 a 69 anos, distribuídas entre brancas, pretas, pardas e indígenas nos últimos 14 anos.

A mamografia é o método mais eficaz para rastreamento do câncer de mama, capaz de identificar nódulos e calcificações em estágio inicial. Mas o acesso ainda é desigual. Dados do Panorama do Câncer de Mama revelam que o Brasil possui menos de 24% de cobertura mamográfica, bem abaixo dos 70% recomendados pela Organização Mundial da Saúde (OMS).



**ESTADO DE SERGIPE**  
**FUNDO MUNICIPAL DE SAÚDE DE SANTA LUZIA DO ITANHY**  
**SECRETARIA MUNICIPAL DE SAÚDE**  
**CNPJ: 11.244.267/0001-40**

As equipes de ESF da Clínica de Saúde Amilka Dantas do Amor Cardoso, Povoado Crasto, Povoado Priapu, Povoado Cambuí, Povoado Botequim, Povoado Areia Branca e Rua da Palha realizaram Educação em Saúde sobre: Câncer de Mama, seus fatores de risco, sintomatologia, diagnóstico, tratamento e prevenção aos usuários da área adscrita, enfatizando a importância do cuidado com a saúde dos mesmos.

As Equipes promoveram com os pacientes da comunidade:

- Palestras com Slides Informativos;
- Encaminhamentos;
- Direcionamentos;
- Rodas de conversas;
- Aferição de Pressão Arterial;
- Mensuração de Peso;
- Aferição de Glicemia Capilar;
- Testes Rápidos;
- Solicitação de exames.



**ESTADO DE SERGIPE**  
**FUNDO MUNICIPAL DE SAÚDE DE SANTA LUZIA DO ITANHY**  
**SECRETARIA MUNICIPAL DE SAÚDE**  
**CNPJ: 11.244.267/0001-40**

## AÇÕES DO MÊS DE NOVEMBRO

O novembro Azul é uma campanha global de conscientização sobre a saúde do homem, focada principalmente na prevenção e diagnóstico precoce do câncer de próstata, o segundo mais comum entre homens no Brasil, mas também aborda outros aspectos da saúde masculina, incentivando hábitos saudáveis e exames preventivos para quebrar tabus e reduzir a negligência com a própria saúde, que pode levar a uma menor expectativa de vida.

A campanha é um lembrete de que o cuidado com a saúde masculina deve ser contínuo, não apenas em novembro, e que a prevenção é a chave para uma vida mais longa e saudável, permitindo que os homens estejam presentes para suas famílias.

O Diabetes Mellitus é um importante fator de risco para as doenças cardiovasculares provocada pela falta de insulina ou na deficiência de sua ação. O diabetes pode causar o aumento da glicemia e as altas taxas podem levar a complicações no coração, nas artérias, nos olhos, nos rins e no cérebro. Em casos mais graves, o diabetes pode levar à morte.

Quando uma pessoa tem diabetes, ocorre um déficit na metabolização dos carboidratos. Os quadros de hiperglicemia são caracterizados por altas taxas de açúcar no sangue de forma permanente, condição que pode provocar danos em órgãos, vasos sanguíneos e nervos.

Mas apesar da origem ter a mesma essência, existem algumas particularidades que dividem o diabetes em mais de um tipo. Confira a descrição dos principais, de acordo com o Ministério da Saúde:



**ESTADO DE SERGIPE**  
**FUNDO MUNICIPAL DE SAÚDE DE SANTA LUZIA DO ITANHY**  
**SECRETARIA MUNICIPAL DE SAÚDE**  
**CNPJ: 11.244.267/0001-40**

- Tipo 1: o próprio sistema imunológico da pessoa ataca e destrói as células produtoras de insulina. Ocorre de forma mais frequente em jovens e crianças. Por esse motivo, o diagnóstico costuma ser feito na infância e adolescência;

- Tipo 2: É caracterizado por resistência à insulina e deficiência parcial de secreção de insulina pelas células pancreáticas, além de alterações na secreção. Esse tipo ocorre em cerca de 90% das pessoas com diabetes, sendo frequentemente associado à obesidade e ao envelhecimento;

- Diabetes Gestacional: decorrente das mudanças hormonais, a ação da insulina pode ser reduzida durante a gestação. Essa é uma condição que não persiste após o parto, diferente do Diabetes Mellitus diagnosticado na gestação - nesse caso, a descoberta do Diabetes Mellitus é feita de forma oportuna na gestação e essa condição persiste após o parto.

- Pré-diabetes: condição caracterizada pelo nível de açúcar no sangue acima do normal, mas não o suficiente para ser diagnosticado como diabetes. Serve de alerta, pois indica um risco grande de progressão da doença.

As equipes de ESF da Clínica de Saúde Amilka Dantas do Amor Cardoso, Povoado Crasto, Povoado Priapu, Povoado Cambuí, Povoado Botequim, Povoado Areia Branca e Rua da Palha realizaram Educação em Saúde sobre: Diabetes e Câncer de Próstata, seus fatores de risco, sintomatologia, diagnóstico, tratamento e prevenção aos usuários da área adscrita, enfatizando a importância do cuidado com a saúde dos mesmos.

As Equipes promoveram com os pacientes da comunidade:

- Palestras com Slides Informativos;
- Encaminhamentos;
- Direcionamentos;
- Rodas de conversas;



**ESTADO DE SERGIPE**  
**FUNDO MUNICIPAL DE SAÚDE DE SANTA LUZIA DO ITANHY**  
**SECRETARIA MUNICIPAL DE SAÚDE**  
**CNPJ: 11.244.267/0001-40**

- Aferição de Pressão Arterial;
- Mensuração de Peso;
- Aferição de Glicemia Capilar;
- Testes Rápidos;
- Solicitação de exames

### AÇÕES DO MÊS DE DEZEMBRO

Em 1987, durante a 3ª Conferência Internacional de Aids, realizada em Washington (EUA), 200 mil pessoas, ativistas e pessoas vivendo com o vírus, participaram do lado de fora do evento. Queriam ser ouvidas pela comunidade científica e pelo mundo, pois naquele momento, em que não havia tratamento, o silêncio era uma forma de morte.

No ano seguinte foi proposta a criação do Dia Mundial de Luta Contra Aids e, em 27 de outubro, a Assembleia Geral da ONU e a Organização Mundial de Saúde instituíram o 1º de dezembro como data comemorativa, cinco anos após a descoberta do vírus causador da doença (HIV – vírus da imunodeficiência humana). Naquela época, 65,7 mil pessoas já tinham sido diagnosticadas com o vírus e 38 mil já tinham falecido.

A iniciativa se consolidou e até hoje o 1º de Dezembro é marcado como o dia de uma campanha global que combate o preconceito, a desinformação e o estigma que ainda perduram em torno da doença.

Esta data constitui uma oportunidade para apoiar as pessoas envolvidas na luta contra o HIV e melhorar a compreensão do vírus como um problema de saúde pública global.

Para 2021, o tema adotado pela Organização Pan-Americana de Saúde (OPAS) é: Acabar com as desigualdades. Acabar com a Aids. Acabar com as pandemias pois, mesmo após quarenta anos, desde que os primeiros casos foram relatados, o HIV

**RUA BOA VIAGEM, S/N – CENTRO – SANTA LUZIA DO ITANHY - CEP: 49.230-000 TEL. (79) 3548-1210**

**E-MAIL: secsaude@gmail.com**



**ESTADO DE SERGIPE**  
**FUNDO MUNICIPAL DE SAÚDE DE SANTA LUZIA DO ITANHY**  
**SECRETARIA MUNICIPAL DE SAÚDE**  
**CNPJ: 11.244.267/0001-40**

ainda ameaça o mundo, como mostram alguns dados da Organização Mundial da Saúde:

- 37.700.000 é o número estimado de pessoas vivendo com HIV em 2020;
- 680.000 pessoas morreram de causas relacionadas ao HIV em 2020;
- 1.500.000 pessoas foram infectadas em 2020.

O Programa Conjunto das Nações Unidas sobre HIV/AIDS (UNAIDS) destaca a necessidade urgente de acabar com as desigualdades que impulsionam a Aids e outras pandemias ao redor do mundo.

Sem uma ação ousada o mundo corre o risco de não atingir as metas para acabar com a Aids até 2030, bem como de uma pandemia prolongada de COVID-19 e de uma crise social e econômica contínua.

Acabar com as desigualdades exige uma mudança transformadora. Políticas econômicas e sociais precisam proteger os direitos de todas as pessoas e prestar atenção às necessidades das comunidades desfavorecidas e marginalizadas.

Os governos devem, agora, passar do compromisso à ação. Promover o crescimento social e econômico inclusivo, eliminar leis, políticas e práticas discriminatórias a fim de garantir a igualdade de oportunidades e reduzir as desigualdades.

A Aids é uma doença infecciosa, transmitida pelo vírus HIV. Segundo dados da Secretaria de Estado da Saúde, do Ministério da Saúde e do UNAIDS, a cada 15 minutos uma pessoa se infecta com o vírus no Brasil e sete pessoas morrem por dia em São Paulo.

As equipes de ESF da Clínica de Saúde Amilka Dantas do Amor Cardoso, Povoado Crasto, Povoado Priapu, Povoado Cambuí, Povoado Botequim, Povoado Areia Branca e Rua da Palha realizaram Educação em Saúde sobre o Dia Mundial da



**ESTADO DE SERGIPE**  
**FUNDO MUNICIPAL DE SAÚDE DE SANTA LUZIA DO ITANHY**  
**SECRETARIA MUNICIPAL DE SAÚDE**  
**CNPJ: 11.244.267/0001-40**

AIDS, seus fatores de risco, sintomatologia, diagnóstico, tratamento e prevenção aos usuários da área adscrita, enfatizando a importância do cuidado com a saúde dos mesmos.

As Equipes promoveram com os pacientes da comunidade:

- Palestras com Slides Informativos;
- Encaminhamentos;
- Direcionamentos;
- Rodas de conversas;
- Aferição de Pressão Arterial;
- Mensuração de Peso;
- Aferição de Glicemia Capilar;
- Testes Rápidos;
- Solicitação de exames;

**AÇÕES DAS EQUIPES DE SAÚDE DA FAMÍLIA**



ESTADO DE SERGIPE  
FUNDO MUNICIPAL DE SAÚDE DE SANTA LUZIA DO ITANHÝ  
SECRETARIA MUNICIPAL DE SAÚDE  
CNPJ: 11.244.267/0001-40



Fonte SMS



Fonte SMS

RUA BOA VIAGEM, S/N – CENTRO – SANTA LUZIA DO ITANHÝ - CEP: 49.230-000 TEL. (79)  
3548-1210  
E-MAIL: [secsaude@gmail.com](mailto:secsaude@gmail.com)



ESTADO DE SERGIPE  
FUNDO MUNICIPAL DE SAÚDE DE SANTA LUZIA DO ITANHY  
SECRETARIA MUNICIPAL DE SAÚDE  
CNPJ: 11.244.267/0001-40

## AÇÕES DAS EQUIPES DE SAÚDE DA FAMÍLIA



Fonte SMS



Fonte SMS

RUA BOA VIAGEM, S/N – CENTRO – SANTA LUZIA DO ITANHY - CEP: 49.230-000 TEL. (79)  
3548-1210  
E-MAIL: [secsaude@gmail.com](mailto:secsaude@gmail.com)



ESTADO DE SERGIPE  
FUNDO MUNICIPAL DE SAÚDE DE SANTA LUZIA DO ITANHY  
SECRETARIA MUNICIPAL DE SAÚDE  
CNPJ: 11.244.267/0001-40

### AÇÕES DAS EQUIPES DE SAÚDE DA FAMÍLIA



Fonte SMS



Fonte SMS

### AÇÕES DAS EQUIPES DE SAÚDE DA FAMÍLIA

RUA BOA VIAGEM, S/N – CENTRO – SANTA LUZIA DO ITANHY - CEP: 49.230-000 TEL. (79)  
3548-1210  
E-MAIL: [secsaude@gmail.com](mailto:secsaude@gmail.com)



ESTADO DE SERGIPE  
FUNDO MUNICIPAL DE SAÚDE DE SANTA LUZIA DO ITANHY  
SECRETARIA MUNICIPAL DE SAÚDE  
CNPJ: 11.244.267/0001-40

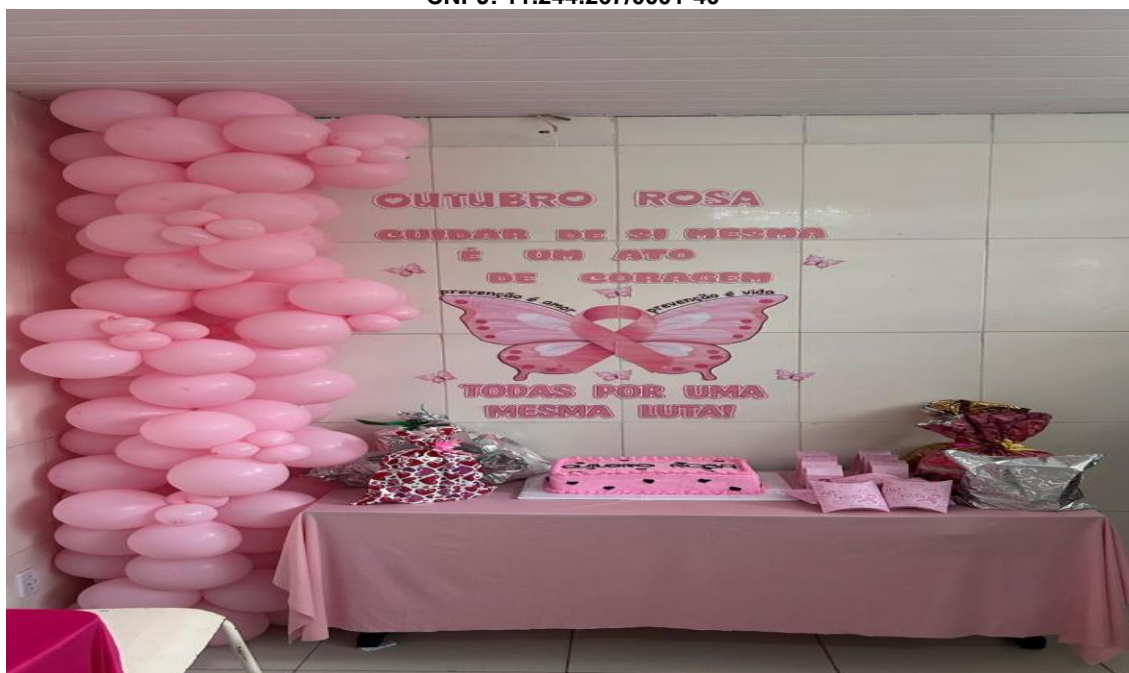

Fonte SMS



Fonte SMS

**AÇÕES DAS EQUIPES DE SAÚDE DA FAMÍLIA**

RUA BOA VIAGEM, S/N – CENTRO – SANTA LUZIA DO ITANHY - CEP: 49.230-000 TEL. (79)  
3548-1210  
E-MAIL: [secsaude@gmail.com](mailto:secsaude@gmail.com)



ESTADO DE SERGIPE  
FUNDO MUNICIPAL DE SAÚDE DE SANTA LUZIA DO ITANHY  
SECRETARIA MUNICIPAL DE SAÚDE  
CNPJ: 11.244.267/0001-40



Fonte SMS



Fonte SMS

## ações das EQUIPES DE SAÚDE DA FAMÍLIA

RUA BOA VIAGEM, S/N – CENTRO – SANTA LUZIA DO ITANHY - CEP: 49.230-000 TEL. (79)  
3548-1210  
E-MAIL: [secsaude@gmail.com](mailto:secsaude@gmail.com)



ESTADO DE SERGIPE  
FUNDO MUNICIPAL DE SAÚDE DE SANTA LUZIA DO ITANHÝ  
SECRETARIA MUNICIPAL DE SAÚDE  
CNPJ: 11.244.267/0001-40



Fonte SMS



Fonte SMS

**AÇÕES DAS EQUIPES DE SAÚDE DA FAMÍLIA**

RUA BOA VIAGEM, S/N – CENTRO – SANTA LUZIA DO ITANHÝ - CEP: 49.230-000 TEL. (79)  
3548-1210  
E-MAIL: [secsaude@gmail.com](mailto:secsaude@gmail.com)



**ESTADO DE SERGIPE**  
**FUNDO MUNICIPAL DE SAÚDE DE SANTA LUZIA DO ITANHY**  
**SECRETARIA MUNICIPAL DE SAÚDE**  
**CNPJ: 11.244.267/0001-40**



Fonte SMS



Fonte SMS

### **AÇÕES DAS EQUIPES DE SAÚDE DA FAMÍLIA**

**RUA BOA VIAGEM, S/N – CENTRO – SANTA LUZIA DO ITANHY - CEP: 49.230-000 TEL. (79)  
3548-1210  
E-MAIL: secsaude@gmail.com**



ESTADO DE SERGIPE  
FUNDO MUNICIPAL DE SAÚDE DE SANTA LUZIA DO ITANHY  
SECRETARIA MUNICIPAL DE SAÚDE  
CNPJ: 11.244.267/0001-40



Fonte SMS



Fonte SMS

**AÇÕES DAS EQUIPES DE SAÚDE DA FAMÍLIA**

RUA BOA VIAGEM, S/N – CENTRO – SANTA LUZIA DO ITANHY - CEP: 49.230-000 TEL. (79)  
3548-1210  
E-MAIL: [secsaude@gmail.com](mailto:secsaude@gmail.com)



**ESTADO DE SERGIPE**  
**FUNDO MUNICIPAL DE SAÚDE DE SANTA LUZIA DO ITANHÝ**  
**SECRETARIA MUNICIPAL DE SAÚDE**  
**CNPJ: 11.244.267/0001-40**



Fonte SMS



Fonte SMS

**AÇÕES DAS EQUIPES DE SAÚDE DA FAMÍLIA**

**RUA BOA VIAGEM, S/N – CENTRO – SANTA LUZIA DO ITANHÝ - CEP: 49.230-000 TEL. (79)  
3548-1210  
E-MAIL: [secsaude@gmail.com](mailto:secsaude@gmail.com)**



ESTADO DE SERGIPE  
FUNDO MUNICIPAL DE SAÚDE DE SANTA LUZIA DO ITANHY  
SECRETARIA MUNICIPAL DE SAÚDE  
CNPJ: 11.244.267/0001-40



Fonte SMS



Fonte SMS

**AÇÕES DAS EQUIPES DE SAÚDE DA FAMÍLIA**

RUA BOA VIAGEM, S/N – CENTRO – SANTA LUZIA DO ITANHY - CEP: 49.230-000 TEL. (79)  
3548-1210  
E-MAIL: [secsaude@gmail.com](mailto:secsaude@gmail.com)



**ESTADO DE SERGIPE**  
**FUNDO MUNICIPAL DE SAÚDE DE SANTA LUZIA DO ITANHY**  
**SECRETARIA MUNICIPAL DE SAÚDE**  
**CNPJ: 11.244.267/0001-40**



Fonte SMS



Fonte SMS

### **AÇÕES DAS EQUIPES DE SAÚDE DA FAMÍLIA**

**RUA BOA VIAGEM, S/N – CENTRO – SANTA LUZIA DO ITANHY - CEP: 49.230-000 TEL. (79)  
3548-1210  
E-MAIL: secsaude@gmail.com**



**ESTADO DE SERGIPE**  
**FUNDO MUNICIPAL DE SAÚDE DE SANTA LUZIA DO ITANHY**  
**SECRETARIA MUNICIPAL DE SAÚDE**  
**CNPJ: 11.244.267/0001-40**



Fonte SMS



Fonte SMS

### **AÇÕES DAS EQUIPES DE SAÚDE DA FAMÍLIA**

**RUA BOA VIAGEM, S/N – CENTRO – SANTA LUZIA DO ITANHY - CEP: 49.230-000 TEL. (79)  
3548-1210  
E-MAIL: secsaude@gmail.com**



ESTADO DE SERGIPE  
FUNDO MUNICIPAL DE SAÚDE DE SANTA LUZIA DO ITANHY  
SECRETARIA MUNICIPAL DE SAÚDE  
CNPJ: 11.244.267/0001-40



Fonte SMS



Fonte SMS

**AÇÕES DAS EQUIPES DE SAÚDE DA FAMÍLIA**

RUA BOA VIAGEM, S/N – CENTRO – SANTA LUZIA DO ITANHY - CEP: 49.230-000 TEL. (79)  
3548-1210  
E-MAIL: [secsaude@gmail.com](mailto:secsaude@gmail.com)



ESTADO DE SERGIPE  
FUNDO MUNICIPAL DE SAÚDE DE SANTA LUZIA DO ITANHY  
SECRETARIA MUNICIPAL DE SAÚDE  
CNPJ: 11.244.267/0001-40



Fonte SMS



Fonte SMS

**AÇÕES DAS EQUIPES DE SAÚDE DA FAMÍLIA**

RUA BOA VIAGEM, S/N – CENTRO – SANTA LUZIA DO ITANHY - CEP: 49.230-000 TEL. (79)  
3548-1210  
E-MAIL: [secsaude@gmail.com](mailto:secsaude@gmail.com)



**ESTADO DE SERGIPE**  
**FUNDO MUNICIPAL DE SAÚDE DE SANTA LUZIA DO ITANHY**  
**SECRETARIA MUNICIPAL DE SAÚDE**  
**CNPJ: 11.244.267/0001-40**



Fonte SMS



Fonte SMS

### **AÇÕES DAS EQUIPES DE SAÚDE DA FAMÍLIA**

**RUA BOA VIAGEM, S/N – CENTRO – SANTA LUZIA DO ITANHY - CEP: 49.230-000 TEL. (79)  
3548-1210  
E-MAIL: secsaude@gmail.com**



ESTADO DE SERGIPE  
FUNDO MUNICIPAL DE SAÚDE DE SANTA LUZIA DO ITANHÝ  
SECRETARIA MUNICIPAL DE SAÚDE  
CNPJ: 11.244.267/0001-40



Fonte SMS



Fonte SMS

RUA BOA VIAGEM, S/N – CENTRO – SANTA LUZIA DO ITANHÝ - CEP: 49.230-000 TEL. (79)  
3548-1210  
E-MAIL: secsaude@gmail.com



**ESTADO DE SERGIPE**  
**FUNDO MUNICIPAL DE SAÚDE DE SANTA LUZIA DO ITANHY**  
**SECRETARIA MUNICIPAL DE SAÚDE**  
**CNPJ: 11.244.267/0001-40**

## **ASSISTÊNCIA DA FISIOTERAPIA**

O profissional da fisioterapia tem como objeto de estudo o movimento humano. É ele quem avalia, previne e trata os distúrbios da cinesia humana, sejam decorrentes de alterações de órgãos e sistemas ou como repercussões psíquicas e orgânicas.

As ações do fisioterapeuta são fundamentadas em mecanismos terapêuticos próprios adquiridos pelo estudo das ciências biológicas, morfológicas, fisiológicas, da bioquímica, de biofísica, da biomecânica, da cinesiologia, da sinergia funcional, das patologias de órgãos e sistemas, bem como das disciplinas comportamentais e sociais. Sua formação acadêmica superior o capacita para atuar em todos os níveis de atenção à saúde e nas áreas educacionais administrativas e de pesquisas científicas. Assim, a Secretaria Municipal de Saúde oferece os serviços de fisioterapia contando com 3 profissionais habilitados para desenvolver os serviços.

No processo fisioterapêutico, esse profissional está habilitado a realizar o diagnóstico dos distúrbios cinético-funcionais, prognóstico, prescrição, intervenção e alta, desenvolvendo competências e habilidades inerentes ao seu perfil profissional com responsabilidade, ética e autonomia.

Os atendimentos fisioterapêuticos são realizados na clínica de saúde Amilka Dantas do Amor Cardoso na cidade de Santa Luzia do Itanhy e em povoados através da equipe multidisciplinar, na qual são realizados tratamentos ortopédicos, neurológicos, pediátricos e ginecológicos com as fisioterapeutas doutoras Josefa Clesia de Almeida Costa e Simone Avelino dos Santos, nos dias de segundas-feiras e quartas-feiras são atendidos pacientes dos povoados; (Rua da Palha, Pedra Furada, Cajazeiras, Taboa, Tapera, Priapu, Pau Torto, Crasto) totalizando 85 pacientes que são transportados com o carro disponibilizado pela secretaria de saúde do município em suas residências para



**ESTADO DE SERGIPE**  
**FUNDO MUNICIPAL DE SAÚDE DE SANTA LUZIA DO ITANHY**  
**SECRETARIA MUNICIPAL DE SAÚDE**  
**CNPJ: 11.244.267/0001-40**

melhor locomoção. Nos dias de terças-feiras e quintas-feiras são realizados os atendimentos de 97 pacientes da cidade e 2 atendimentos domiciliares em pacientes acamados e de difícil locomoção que são atendidos na cidade e no povoado Crasto.

Às sextas-feiras a cada quinze dias são realizadas 10 avaliações fisioterapêutica e 10 atendimento aos servidores públicos com sessões de ventosaterapia. Atualmente temos 154 pacientes cadastrados ativos.

Dia 24 de novembro, mudamos a sala de fisioterapia para o centro, um espaço maior, adaptado, acessível, contendo um consultório de atendimento individual, duas salas adaptadas com macas e aparelhos de eletroestimulação e um salão de procedimentos. Foi instalado mais duas escadas e com rama, uma barra paralela, uma bicicleta ergométrica e um espaldar. Para um melhor atendimento de qualidade.

Os atendimentos fisioterapêuticos realizados no Centro de Reabilitação Maria Cassemiro dos Reis, anexo a Unidade Básica de Saúde José Barbosa Filho, localizada no povoado Cambuí.

No presente momento, 69 pacientes (Cambuí, Botequim, Mangabeira, Murici, Piçarreira, Feirinha, Riacho do Marco, Campo de Nossa Senhora, Imbé, Novo Jardim) estão sendo atendidos semanalmente nesta unidade. Desses, 12 pacientes são deslocados de suas residências para a clínica através do carro da equipe da UBS, disponibilizado pela gestão municipal. Além destes, são realizados 4 atendimentos domiciliares (povoado Cambuí, Areia Branca e Campo de Nossa Senhora) feitos pela fisioterapeuta Maria Eduarda Vieira dos Santos.

Avaliações de novos pacientes são realizados a cada 15 dias na sexta-feira, sendo 6 novas avaliações e são atendidos nesses dias o pessoal da equipe multidisciplinar com sessões de ventosaterapia e liberação miofascial, promovendo bem-estar e relaxamento da equipe.

No dia 10/09/2025 foi realizado na UBS José Barbosa Filho, café da manhã coletivo com os pacientes, proporcionando um momento de convivência, integração e socialização. É uma das atividades ofertadas na clínica que favorece a comunicação



**ESTADO DE SERGIPE**  
**FUNDO MUNICIPAL DE SAÚDE DE SANTA LUZIA DO ITANHY**  
**SECRETARIA MUNICIPAL DE SAÚDE**  
**CNPJ: 11.244.267/0001-40**

entre os pacientes, estimulando vínculos, comunicação e bem-estar emocional. O momento ocorreu de forma organizada e segura, respeitando as necessidades individuais, contribuindo positivamente para o ambiente terapêutico e para a humanização do cuidado. Ao total, temos 69 cadastros ativos.

### **REGISTROS DAS AÇÕES DA FISIOTERAPIA**



Fonte SMS



**ESTADO DE SERGIPE**  
**FUNDO MUNICIPAL DE SAÚDE DE SANTA LUZIA DO ITANHY**  
**SECRETARIA MUNICIPAL DE SAÚDE**  
**CNPJ: 11.244.267/0001-40**



Fonte SMS

### **REGISTROS DAS AÇÕES DA FISIOTERAPIA**



**RUA BOA VIAGEM, S/N – CENTRO – SANTA LUZIA DO ITANHY - CEP: 49.230-000 TEL. (79)**  
**3548-1210**  
**E-MAIL: secsaude@gmail.com**



**ESTADO DE SERGIPE**  
**FUNDO MUNICIPAL DE SAÚDE DE SANTA LUZIA DO ITANHY**  
**SECRETARIA MUNICIPAL DE SAÚDE**  
**CNPJ: 11.244.267/0001-40**

Fonte SMS



Fonte SMS

### **REGISTROS DAS AÇÕES DA FISIOTERAPIA**



**RUA BOA VIAGEM, S/N – CENTRO – SANTA LUZIA DO ITANHY - CEP: 49.230-000 TEL. (79)  
3548-1210  
E-MAIL: [secsaude@gmail.com](mailto:secsaude@gmail.com)**



**ESTADO DE SERGIPE**  
**FUNDO MUNICIPAL DE SAÚDE DE SANTA LUZIA DO ITANHY**  
**SECRETARIA MUNICIPAL DE SAÚDE**  
**CNPJ: 11.244.267/0001-40**

Fonte SMS



Fonte SMS

### **REGISTROS DAS AÇÕES DA FISIOTERAPIA**



Fonte SMS

**RUA BOA VIAGEM, S/N – CENTRO – SANTA LUZIA DO ITANHY - CEP: 49.230-000 TEL. (79)  
3548-1210  
E-MAIL: secsaude@gmail.com**



ESTADO DE SERGIPE  
FUNDO MUNICIPAL DE SAÚDE DE SANTA LUZIA DO ITANHY  
SECRETARIA MUNICIPAL DE SAÚDE  
CNPJ: 11.244.267/0001-40



Fonte SMS

## CONCLUSÃO

A **Atenção Primária à Saúde - APS** é o primeiro nível de atenção em saúde e se caracteriza por um conjunto de ações de saúde, no âmbito individual e coletivo, que abrange a promoção e a proteção da saúde, a prevenção de agravos, o diagnóstico, o tratamento, a reabilitação, a redução de danos e a manutenção da saúde com o objetivo de desenvolver uma atenção integral que impacte positivamente na situação de saúde das coletividades.

A **Estratégia Saúde da Família (ESF)** visa à reorganização da atenção básica no País, de acordo com os preceitos do Sistema Único de Saúde, e é tida pelo Ministério da Saúde e gestores estaduais e municipais como estratégia de expansão, qualificação e consolidação da atenção básica por favorecer uma reorientação do processo de trabalho com maior potencial de aprofundar os princípios, diretrizes e fundamentos da atenção básica, de ampliar a resolutividade e impacto na situação de saúde das pessoas e coletividades, além de propiciar uma importante relação custo-efetividade.

RUA BOA VIAGEM, S/N – CENTRO – SANTA LUZIA DO ITANHY - CEP: 49.230-000 TEL. (79)  
3548-1210  
E-MAIL: secsaude@gmail.com



**ESTADO DE SERGIPE**  
**FUNDO MUNICIPAL DE SAÚDE DE SANTA LUZIA DO ITANHY**  
**SECRETARIA MUNICIPAL DE SAÚDE**  
**CNPJ: 11.244.267/0001-40**

A saúde da família está no primeiro nível de atenção no Sistema Único de Saúde (SUS) e é considerada uma estratégia primordial para a organização e o fortalecimento da atenção básica. A partir do acompanhamento de um número definido de famílias, localizadas em uma área geográfica delimitada, são desenvolvidas ações de promoção da saúde, prevenção, recuperação, reabilitação de doenças e agravos mais frequentes (fiocruz).

A Estratégia de Saúde da Família desenvolve ações na atenção básica de caráter indispensável e grande relevância para a população, onde as equipes atuam de forma integrada e com competência na abordagem da avaliação de risco, por meio de medidas preventivas primárias e atendimentos aos casos já existentes. Durante as ações educativas através das palestras, realizam rodas de conversas e orientações individuais em todos os níveis de atenção, desde a detecção precoce das patologias.

Ao incorporar práticas pedagógicas na sua rotina profissional, os profissionais de saúde pretende transferir ou ensinar práticas de cuidado a saúde, a partir do relato de problemas, experiências e atitudes do próprio paciente e/ou familiar vivenciadas diariamente

A Educação em Saúde é um dos principais dispositivos para viabilizar a promoção da saúde na Atenção Primária à Saúde. O reconhecimento de que a saúde tem um caráter multidimensional e de que o usuário é um sujeito da educação em busca de autonomia, são condições essenciais à prática neste âmbito da Atenção. Assim, a troca conhecimentos entre profissionais da saúde e usuários da saúde possibilita melhor vínculo, além de induzir uma mudança em suas práticas cotidianas para promoção, prevenção e recuperação da saúde, trazendo bem estar e qualidade de vida em todas as fases do processo saúde e doença.



**ESTADO DE SERGIPE**  
**FUNDO MUNICIPAL DE SAÚDE DE SANTA LUZIA DO ITANHY**  
**SECRETARIA MUNICIPAL DE SAÚDE**  
**CNPJ: 11.244.267/0001-40**

## **CONSELHO MUNICIPAL DE SAÚDE**

O presente relatório registra as atividades voltadas ao exercício do controle social dos Conselheiros, bem como do cumprimento dos deveres funcionais de assistente administrativo da secretária executiva, quanto aquelas relacionadas a guarda, elaboração de atas, editais, ofícios, resoluções, publicidade dos atos normativos no diário oficial do município, no período de 1º de Janeiro a 30 de Abril de 2025.

O presente relatório registra as atividades voltadas ao exercício do controle social dos Conselhos, bem como do cumprimento dos deveres funcionais de assistente administrativo da secretária executiva, quanto àquelas relacionadas à guarda, elaboração de atas, editais, ofícios, resoluções, publicidade dos atos normativos no diário oficial do município, no período de 1º de Janeiro a 30 de Abril de 2025.

O Conselho de Saúde é composto por representantes de entidades, instituições e movimentos representativos de usuários, de entidades representativas de trabalhadores da área da saúde, do governo e de entidades representativas de prestadores de serviços de saúde, sendo o seu presidente eleito entre os membros do Conselho, em reunião plenária.

Os Conselhos têm caráter permanente, deliberativo e fiscalizador, inclusive nos aspectos econômicos e financeiros. A organização e o funcionamento dos Conselhos de Saúde devem estar especificados no seu Regimento Interno, que é elaborado pelos Conselheiros e aprovado em reunião plenária do Conselho, em consonância com a legislação vigente e as portarias e resoluções emanadas do Ministério da Saúde. Qualquer alteração deve seguir o mesmo procedimento.

### **1. O CONSELHO MUNICIPAL DE SAÚDE**

#### **1.1. Composição**

O CMS-SLI é composto por 8 membros titulares e 8 membros suplentes, nos termos do artigo 3º da lei 899/2016. Além de representantes da gestão, o conselho conta, em sua composição com representantes do governo, prestadores de serviço, representantes dos trabalhadores da saúde e dos usuários.



**ESTADO DE SERGIPE**  
**FUNDO MUNICIPAL DE SAÚDE DE SANTA LUZIA DO ITANHY**  
**SECRETARIA MUNICIPAL DE SAÚDE**  
**CNPJ: 11.244.267/0001-40**

A composição atual do Conselho Municipal de Saúde de Santa Luzia do Itanhy é formada pelos seguintes conselheiros após eleição para o biênio 2025-2027 realizada em Março de 2025:

<b>Conselheiros</b>	<b>Representantes</b>	<b>Situação</b>
Lanna Carolina Alves dos Santos (Titular)	Governo	Preenchido
Tanísia Maria Barbosa de Almeida (Suplente)	Governo	Preenchido
Izabel Albuquerque (Titular)	Trabalhador da Saúde (Nível superior)	Preenchido
Mayara Maria Martins de Melo Matos (Suplente)	Prestadores de Serviço	Preenchido
Rita de Cássia Silva dos Santos Vidal (Titular)	Trabalhadores da Saúde (Nível Médio)	Preenchido
Rejane Sales Pereira (Suplente)	Trabalhadores da Saúde (Nível Médio)	Preenchido
Josefa Clésia de Almeida Costa (Suplente)	Trabalhadores da Saúde (Nível Superior)	Preenchido
Horácio Alexandre Nasciemnto Silva (Titular)	Prestador de Serviço	Preenchido
José Vandro Falcão de Melo (Suplente)	Sindicato dos Trabalhadores	Preenchido
Josilene Araújo de Jesus (Titular) Vice-presidente do CMS	Sindicato dos Trabalhadores	Preenchido
Tatianne Santos Barbosa (Titular) Presidente do CMS	Associação dos Moradores	Preenchido
João Batista (Suplente)	Associação dos Moradores	Preenchido
Ivo Naldo Alves dos Santos(Titular)	Movimentos Religiosos	Preenchido

**RUA BOA VIAGEM, S/N – CENTRO – SANTA LUZIA DO ITANHY - CEP: 49.230-000 TEL. (79)  
3548-1210**

**E-MAIL: secsaude@gmail.com**



**ESTADO DE SERGIPE**  
**FUNDO MUNICIPAL DE SAÚDE DE SANTA LUZIA DO ITANHY**  
**SECRETARIA MUNICIPAL DE SAÚDE**  
**CNPJ: 11.244.267/0001-40**

1º Secretário		
Fagner Donato(Suplente)	Movimentos Religiosos	Preenchido
2º Secretário		
Iranilde Ferreira dos Santos Costa	Entidades Pescadores	Preenchido
Ivonece de Almeida Trindade	Entidades Pescadores	Preenchido

## **2. ATIVIDADES DE CONTROLE SOCIAL DOS CONSELHEIROS MUNICIPAIS DE SAÚDE**

### **2.1. Reuniões**

As reuniões do CMS possuem calendário anual pré-definido e sua convocação é realizada pela então presidente do Conselho Municipal de Saúde de SLI-SE através de Editais publicados no Diário Oficial do Município e enviados em grupo de Whatsapp do CMS-SLI. Foram realizadas quatro reuniões Ordinárias e uma Reunião extraordinária entre 01/01/2025 a 30/04/2025. Segue quadro de resumo das reuniões realizadas no 1º quadrimestre de 2025.

<b>ATIVIDADES (Quadros resumo)</b>	
Reuniões Ordinárias	4
Reuniões Extraordinárias	1

Seguem no ANEXO 01 a tabela detalhada das ações dos conselheiros referentes aos temas de pautas, reuniões realizadas e itens aprovados nas reuniões do CMS-SLI.

### **2.2. Comissões Temáticas (art. 19 do Regimento Interno)**

Foi aprovada em reunião ordinária de Fevereiro de 2025 a comissão da Eleição do Conselho Municipal de Saúde para o biênio 2025-2027 e publicada em diário oficial. Março de 2025 a comissão da I Conferência Municipal de Saúde do Trabalhador e da Trabalhadora de Santa Luzia do Itanhy e publicada em diário oficial que foi realizada em 15/04/2025.



**ESTADO DE SERGIPE**  
**FUNDO MUNICIPAL DE SAÚDE DE SANTA LUZIA DO ITANHY**  
**SECRETARIA MUNICIPAL DE SAÚDE**  
**CNPJ: 11.244.267/0001-40**

### **2.3. Expedição de atos normativos**

No período de 1º de Maio a 31 de Agosto foram expedidos atos normativos do quadro resumo abaixo:

<b>ATOS NORMATIVOS (Quadro resumo)</b>	
Resoluções	5
Recomendações	0
Moções	0
Relatório da 1ª Conferência Municipal de Saúde do Trabalhador e da Trabalhadora	1

### **2.4. Demandas apresentadas pelos conselheiros**

<b>DEMANDAS (Quadro resumo)</b>	
Comunicações de irregularidades	0
Denúncias	0

### **2.5. Registro de fiscalizações das ações de saúde**

<b>Registro de atividades fiscalização (Quadro resumo)</b>	
Relatórios	1
Parecer e apreciação do Relatório do Terceiro Quadrimestre de Gestão da Saúde de 2024	1
Parecer e aprovação do Relatório Anual de Gestão da Saúde de 2025	1

### **2.6. I Conferência Municipal de Gestão do trabalhador e da trabalhadora**

**RUA BOA VIAGEM, S/N – CENTRO – SANTA LUZIA DO ITANHY - CEP: 49.230-000 TEL. (79)  
3548-1210  
E-MAIL: secsaude@gmail.com**



**ESTADO DE SERGIPE**  
**FUNDO MUNICIPAL DE SAÚDE DE SANTA LUZIA DO ITANHY**  
**SECRETARIA MUNICIPAL DE SAÚDE**  
**CNPJ: 11.244.267/0001-40**

A 1ª Conferência Municipal de Saúde do Trabalhador e da Trabalhadora (CMGTES) de Santa Luzia do Itanhy convocada por resolução do CMS em diário oficial e decreto em diário oficial pelo prefeito do município, foi realizada aos 15 dias do mês de Abril de 2025, no Centro de Convivência dos Idoso s/n – Centro – Santa Luzia do Itanhy-SE, no período das 07:00h até à tarde. Compareceram ao evento representante de vários seguimentos sociais organizados do Município.

Os trabalhos preparatórios da conferência ficaram sob responsabilidade do Conselho Municipal de Saúde e foram desenvolvidos ao longo dos meses de Março a Abril de 2025. O Conselho Municipal de Saúde, em sua reunião ordinária mensal de março de 2025, debateu e aprovou o texto do Regimento Interno e Comissão do evento com tema: Saúde do Trabalhador e da Trabalhadora como Direito Humano.

Com muita propriedade o palestrante convidado abordou os 3 Eixos da Conferência e os presentes participaram da escolha e aprovação de propostas municipais, estaduais e federais, além da eleição dos delegados e Suplentes.

### **3. ATIVIDADES DA SECRETARIA EXECUTIVA DO CONSELHO MUNICIPAL DE SAÚDE**

As atividades funcionais da secretaria executivas atribuídas no Art. 13 do Regimento Interno do CMS-SLI no período de Janeiro a Abril de 2025 de organização, digitação de ofícios, relatórios, editais de convocação, resoluções e anotação da frequência dos conselheiros nas reuniões.

Quanto ao controle de documentos recebidos, todos foram passados para a Presidente do Conselho Municipal de Saúde para ciência e providências cabíveis.

Foi produzido o relatório da I Conferência Municipal de Saúde do Trabalhador e da Trabalhadora e seguido para encaminhado em PDF no e-mail oficial do Conselho Estadual de Saúde de Sergipe, além de envio na sede Estadual de uma cópia impressa. O relatório seguiu também para publicação em grupo de WhatsApp do CMS e disponibilidade de cópia física para todo Luziense que procurar a Sede do Conselho.

### **4. CONSIDERAÇÕES FINAIS**

Diante do presente relatório de 1 de Janeiro a 30 de Abril de 2025, o Conselho Municipal de Santa Luzia do Itanhy deveria ter sido realizada quatro reuniões ordinárias



ESTADO DE SERGIPE  
FUNDO MUNICIPAL DE SAÚDE DE SANTA LUZIA DO ITANHY  
SECRETARIA MUNICIPAL DE SAÚDE  
CNPJ: 11.244.267/0001-40

de acordo com o art. 7 § 2 do Regimento Interno do CMS-SLI, e uma reunião extraordinária.

Quanto às atividades da secretária executiva de redigir, digitar, catalogar os documentos recebidos e expedidos em tabelas e encaminhar para publicar no diário oficial editais de convocação, atas e resoluções das aprovações dos conselheiros nas reuniões plenárias estão sendo cumpridas.

Também foi apreciado o Relatório do Terceiro Quadrimestre da Gestão em Saúde de 2024, Além de aprovação do Relatório Anual de Gestão de Saúde de 2025 e aprovação do Relatório da I Conferência Municipal de Saúde do Trabalhador e da Trabalhadora de Santa Luzia do Itanhy.

## ANEXO 01 – Registros Da I Conferência Municipal De Saúde Do Trabalhador E Da Trabalhadora De Santa Luzia Do Itanhy





**ESTADO DE SERGIPE**  
**FUNDO MUNICIPAL DE SAÚDE DE SANTA LUZIA DO ITANHY**  
**SECRETARIA MUNICIPAL DE SAÚDE**  
**CNPJ: 11.244.267/0001-40**

O presente relatório registra as atividades voltadas ao exercício do controle social dos Conselhos, bem como do cumprimento dos deveres funcionais de assistente administrativo da secretária executiva, quanto àquelas relacionadas à guarda, elaboração de atas, editais, ofícios, resoluções, publicidade dos atos normativos no diário oficial do município, no período de 1º de Maio a 31 de Agosto de 2025.

O Conselho de Saúde é composto por representantes de entidades, instituições e movimentos representativos de usuários, de entidades representativas de trabalhadores da área da saúde, do governo e de entidades representativas de prestadores de serviços de saúde, sendo o seu presidente eleito entre os membros do Conselho, em reunião plenária.

Os Conselhos têm caráter permanente, deliberativo e fiscalizador, inclusive nos aspectos econômicos e financeiros. A organização e o funcionamento dos Conselhos de Saúde devem estar especificados no seu Regimento Interno, que é elaborado pelos Conselheiros e aprovado em reunião plenária do Conselho, em consonância com a legislação vigente e as portarias e resoluções emanadas do Ministério da Saúde. Qualquer alteração deve seguir o mesmo procedimento.

## **1. O CONSELHO MUNICIPAL DE SAÚDE**

### **1.1. Composição**

O CMS-SLI é composto por 8 membros titulares e 8 membros suplentes, nos termos do artigo 3º da lei 899/2016. Além de representantes da gestão, o conselho conta, em sua composição com representantes do governo, prestadores de serviço, representantes dos trabalhadores da saúde e dos usuários.

A composição atual do Conselho Municipal de Saúde de Santa Luzia do Itanhy é formada pelos seguintes conselheiros após eleição para o biênio 2025-2027 realizada em Março de 2025:

<b>Conselheiros</b>	<b>Representantes</b>	<b>Situação</b>
Lanna Carolina Alves dos Santos (Titular)	Governo	Preenchido



**ESTADO DE SERGIPE**  
**FUNDO MUNICIPAL DE SAÚDE DE SANTA LUZIA DO ITANHY**  
**SECRETARIA MUNICIPAL DE SAÚDE**  
**CNPJ: 11.244.267/0001-40**

Tanísia Maria Barbosa de Almeida (Suplente)	Governo	Preenchido
Izabel Albuquerque (Titular)	Trabalhador da Saúde (Nível superior)	Preenchido
Mayara Maria Martins de Melo Matos (Suplente)	Prestadores de Serviço	Preenchido
Rita de Cássia Silva dos Santos Vidal (Titular)	Trabalhadores da Saúde (Nível Médio)	Preenchido
Rejane Sales Pereira (Suplente)	Trabalhadores da Saúde (Nível Médio)	Preenchido
Josefa Clésia de Almeida Costa (Suplente)	Trabalhadores da Saúde (Nível Superior)	Preenchido
Horácio Alexandre Nasciemnto Silva (Titular)	Prestador de Serviço	Preenchido
José Vandro Falcão de Melo (Suplente)	Sindicato dos Trabalhadores	Preenchido
Josilene Araújo de Jesus (Titular) Vice-presidente do CMS	Sindicato dos Trabalhadores	Preenchido
Tatianne Santos Barbosa (Titular) Presidente do CMS	Associação dos Moradores	Preenchido
João Batista (Suplente)	Associação dos Moradores	Preenchido
Ivo Naldo Alves dos Santos(Titular) 1º Secretário	Movimentos Religiosos	Preenchido
Fagner Donato(Suplente) 2º Secretário	Movimentos Religiosos	Preenchido
Iranilde Ferreira dos Santos Costa	Entidades Pescadores	Preenchido
Ivonece de Almeida Trindade	Entidades Pescadores	Preenchido



ESTADO DE SERGIPE  
FUNDO MUNICIPAL DE SAÚDE DE SANTA LUZIA DO ITANHY  
SECRETARIA MUNICIPAL DE SAÚDE  
CNPJ: 11.244.267/0001-40

## 2. ATIVIDADES DE CONTROLE SOCIAL DOS CONSELHEIROS MUNICIPAIS DE SAÚDE

### 2.1. Reuniões

As reuniões do CMS possuem calendário anual pré-definido e sua convocação é realizada pela então presidente do Conselho Municipal de Saúde de SLI-SE através de Editais publicados no Diário Oficial do Município e enviados em grupo de Whatsapp do CMS-SLI. Foram realizadas quatro reuniões Ordinárias e uma Reunião extraordinária entre 01/05/2025 a 31/08/2025. Segue quadro de resumo das reuniões realizadas no 2º quadrimestre de 2025.

ATIVIDADES (Quadros resumo)	
Reuniões Ordinárias	2
Reuniões Extraordinárias	0

### 2.2. Comissões Temáticas (art. 19 do Regimento Interno)

Foi aprovada em reunião ordinária do segundo quadrimestre a comissão que participou do acompanhamento de ações de elaboração do Plano Anual de Saúde 2026 e Plano Plurianual de Saúde 2026-2029.

### 2.3. Expedição de atos normativos

No período de 1º de Maio a 31 de Agosto foram expedidos atos normativos do quadro resumo abaixo:

ATOS NORMATIVOS (Quadro resumo)	
Resoluções	2
Recomendações	0
Moções	0



**ESTADO DE SERGIPE**  
**FUNDO MUNICIPAL DE SAÚDE DE SANTA LUZIA DO ITANHY**  
**SECRETARIA MUNICIPAL DE SAÚDE**  
**CNPJ: 11.244.267/0001-40**

--	--

#### **2.4. Demandas apresentadas pelos conselheiros**

<b>DEMANDAS (Quadro resumo)</b>	
Comunicações de irregularidades	0
Denúncias	0

#### **2.5. Registro de fiscalizações das ações de saúde**

<b>Registro de atividades fiscalização (Quadro resumo)</b>	
Parecer e apreciação do Relatório do Segundo Quadrimestre de Gestão da Saúde de 2024	1

### **3. ATIVIDADES DA SECRETARIA EXECUTIVA DO CONSELHO MUNICIPAL DE SAÚDE**

As atividades funcionais da secretaria executivas atribuídas no Art. 13 do Regimento Interno do CMS-SLI no período de Janeiro a Abril de 2025 de organização, digitação de ofícios, relatórios, editais de convocação, resoluções e anotação da frequência dos conselheiros nas reuniões.

Quanto ao controle de documentos recebidos, todos foram passados para a Presidente do Conselho Municipal de Saúde para ciência e providências cabíveis.

### **4. CONSIDERAÇÕES FINAIS**

Diante do presente relatório de 1 de Maio a 31 de Agosto de 2025, o Conselho Municipal de Santa Luzia do Itanhy deveria ter sido realizada quatro reuniões



**ESTADO DE SERGIPE**  
**FUNDO MUNICIPAL DE SAÚDE DE SANTA LUZIA DO ITANHY**  
**SECRETARIA MUNICIPAL DE SAÚDE**  
**CNPJ: 11.244.267/0001-40**

ordinárias de acordo com o art. 7 § 2 do Regimento Interno do CMS-SLI, mas apenas duas apresentaram quórum.

Quanto às atividades da secretária executiva de redigir, digitar, catalogar os documentos recebidos e expedidos em tabelas e encaminhar para publicar no diário oficial editais de convocação, atas e resoluções das aprovações dos conselheiros nas reuniões plenárias estão sendo cumpridas.

O presente relatório registra as atividades voltadas ao exercício do controle social dos Conselhos, bem como do cumprimento dos deveres funcionais de assistente administrativo da secretária executiva, quanto àquelas relacionadas à guarda, elaboração de atas, editais, ofícios, resoluções, publicidade dos atos normativos no diário oficial do município, no período de 1º de Setembro a 31 de Dezembro de 2025.

O Conselho de Saúde é composto por representantes de entidades, instituições e movimentos representativos de usuários, de entidades representativas de trabalhadores da área da saúde, do governo e de entidades representativas de prestadores de serviços de saúde, sendo o seu presidente eleito entre os membros do Conselho, em reunião plenária.

Os Conselhos têm caráter permanente, deliberativo e fiscalizador, inclusive nos aspectos econômicos e financeiros. A organização e o funcionamento dos Conselhos de Saúde devem estar especificados no seu Regimento Interno, que é elaborado pelos Conselheiros e aprovado em reunião plenária do Conselho, em consonância com a legislação vigente e as portarias e resoluções emanadas do Ministério da Saúde. Qualquer alteração deve seguir o mesmo procedimento.

## **1. O CONSELHO MUNICIPAL DE SAÚDE**

### **1.1. Composição**

O CMS-SLI é composto por 8 membros titulares e 8 membros suplentes, nos termos do artigo 3º da lei 899/2016. Além de representantes da gestão, o conselho conta, em sua composição com representantes do governo, prestadores de serviço, representantes dos trabalhadores da saúde e dos usuários.

A composição atual do Conselho Municipal de Saúde de Santa Luzia do Itanhy é formada pelos seguintes conselheiros após eleição para o biênio 2025-2027 realizada em Março de 2025:



**ESTADO DE SERGIPE**  
**FUNDO MUNICIPAL DE SAÚDE DE SANTA LUZIA DO ITANHY**  
**SECRETARIA MUNICIPAL DE SAÚDE**  
**CNPJ: 11.244.267/0001-40**

<b>Conselheiros</b>	<b>Representantes</b>	<b>Situação</b>
Lanna Carolina Alves dos Santos (Titular)	Governo	Preenchido
Tanísia Maria Barbosa de Almeida (Suplente)	Governo	Preenchido
Izabel Albuquerque (Titular)	Trabalhador da Saúde (Nível superior)	Preenchido
Mayara Maria Martins de Melo Matos (Suplente)	Prestadores de Serviço	Preenchido
Rita de Cássia Silva dos Santos Vidal (Titular)	Trabalhadores da Saúde (Nível Médio)	Preenchido
Rejane Sales Pereira (Suplente)	Trabalhadores da Saúde (Nível Médio)	Preenchido
Josefa Clésia de Almeida Costa (Suplente)	Trabalhadores da Saúde (Nível Superior)	Preenchido
Horácio Alexandre Nasciemnto Silva (Titular)	Prestador de Serviço	Preenchido
José Vandro Falcão de Melo (Suplente)	Sindicato dos Trabalhadores	Preenchido
Josilene Araújo de Jesus (Titular) Vice-presidente do CMS	Sindicato dos Trabalhadores	Preenchido
Tatianne Santos Barbosa (Titular) Presidente do CMS	Associação dos Moradores	Preenchido
João Batista (Suplente)	Associação dos Moradores	Preenchido
Ivo Naldo Alves dos Santos(Titular) 1º Secretário	Movimentos Religiosos	Preenchido
Fagner Donato(Suplente) 2º Secretário	Movimentos Religiosos	Preenchido



ESTADO DE SERGIPE  
FUNDO MUNICIPAL DE SAÚDE DE SANTA LUZIA DO ITANHY  
SECRETARIA MUNICIPAL DE SAÚDE  
CNPJ: 11.244.267/0001-40

Iranilde Ferreira dos Santos Costa	Entidades Pescadores	Preenchido
Ivonece de Almeida Trindade	Entidades Pescadores	Preenchido

## 2. ATIVIDADES DE CONTROLE SOCIAL DOS CONSELHEIROS MUNICIPAIS DE SAÚDE

### 2.1. Reuniões

As reuniões do CMS possuem calendário anual pré-definido e sua convocação é realizada pela então presidente do Conselho Municipal de Saúde de SLI-SE através de Editais publicados no Diário Oficial do Município e enviados em grupo de Whatsapp do CMS-SLI. Foram realizadas quatro reuniões Ordinárias e uma Reunião extraordinária entre 01/09/2025 a 31/12/2025. Segue quadro de resumo das reuniões realizadas no 3º quadrimestre de 2025.

#### ATIVIDADES (Quadros resumo)

Reuniões Ordinárias	2
Reuniões Extraordinárias	0

### 2.2. Comissões Temáticas (art. 19 do Regimento Interno)

Foi aprovada em reunião ordinária do terceiro quadrimestre a comissão que participou do acompanhamento de ações de elaboração do Plano Anual de Saúde 2026 e Plano Plurianual de Saúde 2026-2029.

### 2.3. Expedição de atos normativos

No período de 1º de Setembro a 31 de Dezembro foram expedidos atos normativos do quadro resumo abaixo:

#### ATOS NORMATIVOS (Quadro resumo)



**ESTADO DE SERGIPE**  
**FUNDO MUNICIPAL DE SAÚDE DE SANTA LUZIA DO ITANHY**  
**SECRETARIA MUNICIPAL DE SAÚDE**  
**CNPJ: 11.244.267/0001-40**

Resoluções	1
Recomendações	0
Moções	0

#### **2.4. Demandas apresentadas pelos conselheiros**

<b>DEMANDAS (Quadro resumo)</b>	
Comunicações de irregularidades	0
Denúncias	0

#### **2.5. Registro de fiscalizações das ações de saúde**

<b>Registro de atividades fiscalização (Quadro resumo)</b>	
Parecer e apreciação do Relatório do Segundo Quadrimestre de Gestão da Saúde de 2025	1

### **3. ATIVIDADES DA SECRETARIA EXECUTIVA DO CONSELHO MUNICIPAL DE SAÚDE**

As atividades funcionais da secretaria executivas atribuídas no Art. 13 do Regimento Interno do CMS-SLI no período de Setembro a 31 de Dezembro de 2025 de organização, digitação de ofícios, relatórios, editais de convocação, resoluções e anotação da frequência dos conselheiros nas reuniões.

Quanto ao controle de documentos recebidos, todos foram passados para a Presidente do Conselho Municipal de Saúde para ciência e providências cabíveis.

**RUA BOA VIAGEM, S/N – CENTRO – SANTA LUZIA DO ITANHY - CEP: 49.230-000 TEL. (79) 3548-1210**  
**E-MAIL: secsaude@gmail.com**



**ESTADO DE SERGIPE**  
**FUNDO MUNICIPAL DE SAÚDE DE SANTA LUZIA DO ITANHY**  
**SECRETARIA MUNICIPAL DE SAÚDE**  
**CNPJ: 11.244.267/0001-40**

#### **4. CONSIDERAÇÕES FINAIS**

Diante do presente relatório de 1 de Setembro a 31 de Dezembro de 2025, o Conselho Municipal de Santa Luzia do Itanhy deveria ter sido realizada quatro reuniões ordinárias de acordo com o art. 7 § 2 do Regimento Interno do CMS-SLI, mas apenas duas apresentaram quórum.

Quanto às atividades da secretária executiva de redigir, digitar, catalogar os documentos recebidos e expedidos em tabelas e encaminhar para publicar no diário oficial editais de convocação, atas e resoluções das aprovações dos conselheiros nas reuniões plenárias estão sendo cumpridas.



**ESTADO DE SERGIPE**  
**FUNDO MUNICIPAL DE SAÚDE DE SANTA LUZIA DO ITANHY**  
**SECRETARIA MUNICIPAL DE SAÚDE**  
**CNPJ: 11.244.267/0001-40**

## **ANÁLISE FINAL**

Sabemos que para a execução de todas as metas e prioridades constantes no respectivo Relatório Municipal de Saúde, encontraremos diversos obstáculos, como aquisição de recursos financeiros e participação da população no controle social. Porém iremos atrás de parcerias como a Secretaria de Estado da Saúde, entre outras, com o intuito de angariar recursos financeiros para a execução das mesmas.

As necessidades existentes no âmbito da saúde, demonstra a preocupação que a administração municipal tem em prestar a assistência à saúde voltado à prevenção das doenças, com o nível de satisfação da população em relação ao serviço prestado e a melhor e extensiva cobertura assistencial a ser realizada desde Janeiro de 2021 pela atual Gestão.

A responsabilidade do gestor de saúde e demais profissionais que compõem a atenção básica municipal, reorganizar o Sistema Local de Saúde, com base nos princípios do SUS, direcionando 100% da assistência no desenvolvimento de ações de promoção à saúde do indivíduo, da família e da comunidade. Garantindo o atendimento na unidade local de saúde, na comunidade e no seu domicílio.

A promoção da saúde consiste de combinação da educação e intervenção legais, econômicas, ambientais e organizacionais relacionadas e desenvolvidas para facilitar a aquisição da saúde e prevenção da doença.

Admite-se que a promoção da saúde é uma atividade intersetorial e interdisciplinar, e se dá sensivelmente através da formação destes recursos humanos – orientada pelos critérios de atenção primária de saúde em diferentes áreas da prática diária: saúde da criança e do adolescente, saúde da mulher e saúde do idoso, bem como outros programas, preconizados que beneficiem o município de Santa Luzia do Itanhy-SE nesse relatório anual de gestão da Secretaria Municipal de Saúde em 2025.

---

**Lanna Carolina Alves dos Santos**

**Secretária Municipal de Saúde de Santa Luzia do Itanhy**

**Decreto: 008/2025**

**RUA BOA VIAGEM, S/N – CENTRO – SANTA LUZIA DO ITANHY - CEP: 49.230-000 TEL. (79)  
3548-1210**

**E-MAIL: secsaude@gmail.com**