



ESTADO DE SERGIPE
FUNDO MUNICIPAL DE SAÚDE DE SANTA LUZIA DO ITANHI
SECRETARIA MUNICIPAL DE SAÚDE
CNPJ: 11.244.267/0001-40

**RELATÓRIO ANUAL DE GESTÃO DA SECRETARIA
MUNICIPAL DE SAÚDE DE
SANTA LUZIA DO ITANHI EM 2022
(Janeiro - Dezembro)**



**SANTA LUZIA DO ITANHI/SE
2023**

**RUA BOA VIAGEM, S/N – CENTRO – SANTA LUZIA DO ITANHI - CEP: 49.230-000 TEL. (79)
3548-1210
E-MAIL: secsaude@gmail.com**



ESTADO DE SERGIPE
FUNDO MUNICIPAL DE SAÚDE DE SANTA LUZIA DO ITANHI
SECRETARIA MUNICIPAL DE SAÚDE
CNPJ: 11.244.267/0001-40

ADAUTO DANTAS DO AMOR CARDOSO

PREFEITO MUNICIPAL

QUÊNIA OLIVEIRA LIMA BITTENCOURT

SECRETÁRIA MUNICIPAL DE SAÚDE

ROSÂNGELA MORAES SOBRAL

SEC. ADJUNTO DE SAÚDE (DURANTE APENAS O PRIMEIRO QUADRIMESTRE DE 2022)

ANA PAULA MARQUES DE SANTANA

PRESIDENTE DO CONSELHO MUNICIPAL DE SAÚDE

EQUIPE TÉCNICA RESPONSÁVEL PELA ELABORAÇÃO DO PRESENTE RELATÓRIO:

HORÁCIO ALEXANDRE NASCIMENTO SILVA

COORDENADOR DA ATENÇÃO BÁSICA

TANISIA MARIA BARBOSA DE ALMEIDA

COORDENADORA DE VIGILÂNCIA EPIDEMIOLÓGICA

ÁUREA SUELY DA CRUZ NASCIMENTO SIQUEIRA

COORDENADORA DA VIGILÂNCIA SANITÁRIA

IZABEL CRISTINA LEITE ALBUQUERQUE

COORDENADORA DO PROGRAMA SAÚDE BUCAL

LUCYKELE DE AZEVEDO RODRIGUES

COORDENADORA DO PSE

CIMÁRIA TEODOSIO BATISTA SANTOS

COORDENADORA DAS ENDEMIAS

DALILA SALES PEREIRA / JOSILENE ARAÚJO DE JESUS

COORDENADORAS DE IMUNIZAÇÃO

ROZILDA SANTOS SOMÕES BRITO

COORDENADORA DE REGULAÇÃO

CARLA TAISA SEIXAS DOS SANTOS

COORDENADORA DE ASSISTÊNCIA FARMACÊUTICA

**RUA BOA VIAGEM, S/N – CENTRO – SANTA LUZIA DO ITANHI - CEP: 49.230-000 TEL. (79)
3548-1210**

E-MAIL: secsaude@gmail.com



**ESTADO DE SERGIPE
FUNDO MUNICIPAL DE SAÚDE DE SANTA LUZIA DO ITANHI
SECRETARIA MUNICIPAL DE SAÚDE
CNPJ: 11.244.267/0001-40**

DADOS DE IDENTIFICAÇÃO

UF: SERGIPE

Município: Santa Luzia Do Itanhi

Ano a que se refere o relatório: 2022

Período a que se refere o relatório: Janeiro a Dezembro de 2022

SECRETÁRIA DA SAÚDE

Razão Social da Secretaria Municipal Santa Luzia Do Itanhi

CNPJ: 11.244.267|0001-40

Endereço da Secretaria da Saúde: Rua boa Viagem S/N – Centro CEP: 49.230-0

E-mail: SECSAUDE2021@GMAIL.COM

SECRETÁRIA DA SAÚDE: Quênia Oliveira Lima Bittencourt

Data da Posse: 04 de janeiro de 2021.

BASES LEGAIS – FUNDO MUNICIPAL DE SAÚDE

CNPJ do FMS: 11.244.267|0001-40

Nome da Gestora do Fundo: Quênia Oliveira Lima Bittencourt

Gestor do FMS: Secretária da Saúde

INFORMAÇÕES DE CONSELHO MUNICIPAL DE SAÚDE

Instrumento legal de criação do CMS: Lei Municipal nº 848, 01 de setembro de 2014

Nome do Presidente: Ana Paula Marques de Santana

Segmento: Trabalhador

Data da última Eleição do CMS: 02/2021 – Gestão 2021 a 2025

Telefone: (079) 99827-8886

E-mail: cms.sli@hotmail.com

PLANO MUNICIPAL DE SAÚDE

A Secretaria de Saúde tem Plano Municipal de Saúde: Sim

Período a que se refere o PMS: 2018 a 2021

Plano municipal de saúde: A Secretaria de Saúde tem Plano Municipal de Saúde elaborado para o período de 2022 a 2025 e encaminhado em Abril de 2022.

**RUA BOA VIAGEM, S/N – CENTRO – SANTA LUZIA DO ITANHI - CEP: 49.230-000 TEL. (79)
3548-1210
E-MAIL: secsaude@gmail.com**



ESTADO DE SERGIPE
FUNDO MUNICIPAL DE SAÚDE DE SANTA LUZIA DO ITANHI
SECRETARIA MUNICIPAL DE SAÚDE
CNPJ: 11.244.267/0001-40

APRESENTAÇÃO

No âmbito do Sistema de Planejamento do SUS, o Relatório Anual de Gestão (RAG) da Secretaria Municipal de Saúde de SANTA LUZIA DO ITANHI – SE é um instrumento desenvolvido de forma contínua, articulada, integrada e solidária entre as três esferas de governo (Municipal, Estadual e Federal). Configura-se como responsabilidade dos entes federados, contempla o monitoramento e a avaliação que integra o ciclo de gestão.

O RAG de 2022 demonstra sinteticamente os resultados alcançados, evidencia os aspectos que contribuíram para o desempenho nas ações de saúde, além da aplicação dos recursos financeiros, de acordo com os relatórios apresentados. Sua elaboração observou as Leis nº. 8.080/90 de 19/09/90, 8.142/90 de 28/12/90, o Decreto Nº 7.508 de 28/06/2011 e a Lei Complementar nº. 141/2012, que regulamenta o artigo 3º da Constituição Federal para dispor sobre os valores mínimos a serem aplicados anualmente pela União, Estados, Distrito Federal e Municípios em ações e serviços públicos de saúde.

Quanto à estrutura para elaboração deste relatório, seguimos a recomendação do CONASS, apresentando os mesmos quadros e informações oferecidos anteriormente pelo DIGISUS. Conforme estabelece a Portaria GM/MS nº 3.176, de 24 de Dezembro de 2008: “O Relatório Anual de Gestão” é o instrumento que apresenta os resultados parciais alcançados com a PAS (Programação Anual de Saúde), a qual operacionaliza o PS (Plano de Saúde) na respectiva esfera de gestão e orienta eventuais redirecionamentos.

- É também o instrumento de comprovação de aplicação dos recursos repassados do Fundo Nacional de Saúde para o Fundo Municipal de Saúde, cujo resultado demonstra o processo contínuo de planejamento e é instrumento indissociável do PS e de sua respectiva PAS (Art. 3º).
- A elaboração do Relatório Anual de Gestão de 2022 contou com a participação dos técnicos da Secretaria Municipal de Saúde, responsáveis pelo planejamento e por todos os setores da saúde, implantação e avaliação das ações realizadas nos serviços municipais de saúde, sendo apresentado, discutido e aprovado pelo Conselho Municipal de Saúde.

**RUA BOA VIAGEM, S/N – CENTRO – SANTA LUZIA DO ITANHI - CEP: 49.230-000 TEL. (79)
3548-1210
E-MAIL: secsaude@gmail.com**



ESTADO DE SERGIPE
FUNDO MUNICIPAL DE SAÚDE DE SANTA LUZIA DO ITANHI
SECRETARIA MUNICIPAL DE SAÚDE
CNPJ: 11.244.267/0001-40

DADOS DEMOGRÁFICOS LUZIA DO ITANHI– SE

Prefeito (a): ADAUTO DANTAS DO AMOR CARDOSO

Gentílico: LUZIENSE

População do último censo (2010): 12.969 Habitantes

População estimada (2020): 14.205 Habitantes

Distante de condução: a 79,6 Km da capital Aracaju

Índice de desenvolvimento humano municipal (IDHM Censo 2010): 0,545

Densidade demográfica: 54,73 hab./ km² (Censo 2010)



Santa Luzia do Itanhi \SE

Localização: Mesorregião Leste Sergipano

Área: 329,496 km²

RUA BOA VIAGEM, S/N – CENTRO – SANTA LUZIA DO ITANHI - CEP: 49.230-000 TEL. (79)
3548-1210
E-MAIL: secsaude@gmail.com



ESTADO DE SERGIPE
FUNDO MUNICIPAL DE SAÚDE DE SANTA LUZIA DO ITANHI
SECRETARIA MUNICIPAL DE SAÚDE
CNPJ: 11.244.267/0001-40

PERFIL EPIDEMIOLÓGICO DA POPULAÇÃO

As principais causas de morbidade que acometem a população são as doenças cardiovasculares, as causas externas, seguidas das do aparelho geniturinário, gastrointestinais, parasitoses, neoplasias, doenças do aparelho respiratório e transtornos mentais.

PERFIL SOCIOECONÔMICO, DETERMINANTES E CONDICIONANTES DE SAÚDE

O município de SANTA LUZIA DO ITANHI –SE, tem Índice de Desenvolvimento Humano Municipal-2010 (IDHM-2010) é de 0,545 classificado como baixo desenvolvimento humano. Sua razão de renda per capita é de R\$ 11.578,31, para reduzir as desigualdades sociais o município conta com o Programa Bolsa Família, onde as famílias são acompanhadas pela equipe de saúde da família e para se manter com o benefício tem cumprir as condicionalidades da saúde, que são as vacinas em crianças menores de sete anos e no caso das gestantes estar com o pré natal em dia. Sua economia é voltada para um pequeno comércio local, tendo como predominância a agropecuária e pesca.

CONDIÇÕES DE VIDA, TRABALHO E AMBIENTE

As condições de vida e ambiental refletem nas questões sociais e desenvolvimento da população. Abaixo relacionamos dados de saneamento básico, como o abastecimento de água potável, esgotamento sanitário, manejo e destino do lixo. A população de SANTA LUZIA DO ITANHI– SE, por ter sua economia como predominante a agropecuária e pesca, realiza controle e prevenção da qualidade da água potável através das ações da Vigilância Ambiental e Sanitária.

Apresenta 12.9% de domicílios com esgotamento sanitário adequado, 7.7% de domicílios urbanos em vias públicas com arborização e 0% de domicílios urbanos em vias públicas com urbanização adequada (presença de bueiro, calçada, pavimentação e meio-fio). TERRITÓRIO E AMBIENTE Área da unidade territorial [2016] 198,967 km² Esgotamento sanitário adequado [2010] 13,4, Arborização de vias públicas [2010] 12,9 % Urbanização de vias públicas [2010] 6,3%.

FONTE: PLANO MUNICIPAL DE SANEAMENTO BÁSICO, 2021

**RUA BOA VIAGEM, S/N – CENTRO – SANTA LUZIA DO ITANHI - CEP: 49.230-000 TEL. (79)
3548-1210
E-MAIL: secsaude@gmail.com**



ESTADO DE SERGIPE
FUNDO MUNICIPAL DE SAÚDE DE SANTA LUZIA DO ITANHI
SECRETARIA MUNICIPAL DE SAÚDE
CNPJ: 11.244.267/0001-40

**REDE FÍSICA DE SERVIÇOS PÚBLICOS DE SAÚDE – PRÓPRIOS,
CONTRATADOS E INDICADORES DE SAÚDE**

LINHA DE ATENÇÃO	
REDE DE ATENÇÃO BÁSICA	CLÍNICA DE SAÚDE DA FAMÍLIA AMILKA DO AMOR CARDOSO
	UNIDADE DE SAÚDE DA FAMÍLIA AREIA BRANCA (PARTEIRA LAURENTINA MARIA DE JESUS)
	UNIDADE DE SAÚDE DA FAMÍLIA BOTEQUIM (JAIME SANTANA PASSOS)
	UNIDADE DE POSTO DE SAÚDE DA FAMÍLIA PRIAPU (MARIA DAS GRAÇAS DE JESUS)
	POSTO DE SAÚDE CRASTO
	POSTO DE SAÚDE CAMBUÍ
	POSTO DE SAÚDE SUPORTE POVOADO RUA DA PALHA
	POSTO DE SAÚDE SUPORTE POVOADO CAJAZEIRAS
	POSTO DE SAÚDE SUPORTE POVOADO TABOA

Fonte: CNES/2022



ESTADO DE SERGIPE
FUNDO MUNICIPAL DE SAÚDE DE SANTA LUZIA DO ITANHI
SECRETARIA MUNICIPAL DE SAÚDE
CNPJ: 11.244.267/0001-40

RECURSOS HUMANOS – QUANTITATIVOS

Especificação	Total
Médico do PSF	6
Médico cirurgião	1
Médico Psiquiatra	1
Odontólogo PSF	6
Enfermeiro ESF	11
Farmacêutico	1
Psicólogo	2
Assistente Social	1
Fisioterapeuta	2
Secretária de Saúde	1
Secretária adjunta	00
Coordenador de Atenção Básica	01
Coordenadora Vigilância Epidemiológica	01
Coordenadora Vigilância Sanitária	01
Coordenadora de Imunização	01
Coordenação de saúde bucal	01
Coordenação de Endemias	01
Coordenadora de Regulação	01
Recepcionista	03
Técnico / Auxiliar de Enfermagem ESF	19
Técnico / Auxiliar de Enfermagem (ambulatório)	11
Agente Comunitário de Saúde	39
Agente de Endemias (Dengue)	11
Fiscal Sanitário	01
Assistente Técnico Administrativo/Digitador	21
Auxiliar em Saúde Bucal	6
Executor de. Serviços Gerais	18
Motorista	42
Total geral	210

Fonte: CNES/2022



ESTADO DE SERGIPE
FUNDO MUNICIPAL DE SAÚDE DE SANTA LUZIA DO ITANHI
SECRETARIA MUNICIPAL DE SAÚDE
CNPJ: 11.244.267/0001-40

PRODUÇÃO ASSISTENCIAL

As planilhas apresentadas referem-se à produção aprovada dos estabelecimentos do município de Santa Luzia do Itanhi sob gestão municipal. Os dados foram colhidos dos arquivos disponibilizados pelo E-SUS e pelo Departamento de Informática do Sistema Único de Saúde – DATASUS, do Ministério da Saúde os quais foram extraídos, segundo a Complexidade dos Procedimentos.

A população de Santa Luzia do Itanhi depende, em grande parte, dos serviços de saúde pública. O Município vem ao longo do primeiro quadrimestre de 2022 mantendo a organização de sua rede de Saúde, priorizando a atenção básica, como estratégia de promoção da saúde e estruturando os serviços especializados prioritários, quando possível no próprio Município, ou ainda, por meio de pactuação, regionalizada dos ser

viços necessários. De acordo com o sistema de informações CNES, a rede de serviços da saúde de Santa Luzia do Itanhi é composta por 10 estabelecimentos de saúde.

PRODUÇÃO AMBULATORIAL E ESPECIALIZADA SEGUNDO ESUS/-2022 (Janeiro a Dezembro)

EQUIPE DE ESTRATÉGIA SAÚDE DA FAMÍLIA	2022 (Janeiro a Dezembro)
Consultas médicas	12213
Consultas de enfermagem	7095
Puericultura	1563
Visita domiciliar	2515
Aferições de pressão arterial	15195
Glicemia Capilar	2550
IMC (peso x altura)	3141
Triagem Neonatal	53
Curativos	2352
Citopatológico	637
Visita Domiciliar- Agente Comunitário de Saúde	164066

RUA BOA VIAGEM, S/N – CENTRO – SANTA LUZIA DO ITANHI - CEP: 49.230-000 TEL. (79)
3548-1210

E-MAIL: secsaude@gmail.com



ESTADO DE SERGIPE
FUNDO MUNICIPAL DE SAÚDE DE SANTA LUZIA DO ITANHI
SECRETARIA MUNICIPAL DE SAÚDE
CNPJ: 11.244.267/0001-40

SAÚDE BUCAL	2022 (Janeiro a Abril)
Outros Procedimentos atendimento odontológico (SIGTAP)	1.196
Procedimentos odontológicos	7680
Tratamentos odontológicos concluídos	1685
Atendimentos odontológicos de gestantes	151
Pacientes com necessidades especiais	22
Encaminhamento para a Média complexidade	24

NÚCLEO AMPLIADO DE SAÚDE DA FAMÍLIA	2022 (Janeiro a Abril)
Atividade Coletiva	186
Retirada de pontos de cirurgias básicas (por paciente)	192

Fonte: E-SUS SIA/SUS

Programa Saúde Na Escola / 1º Quadrimestre 2022

Nº de ações escolares do PSE	99
Nº de ações de Prevenção ao COVID 19 nas escolas	13
Nº de ações sobre alimentação saudável	8
Nº de ações de combate ao Aedes aegypti	13
Nº de ações de prevenção ao uso de álcool, tabaco e outras drogas	02
Nº de ações sobre educação sexual	01
Nº de ações de prevenção sobre Monkeypox	01
Nº de ações sobre saúde mental	02

Fonte: MS/ SISAB



ESTADO DE SERGIPE
FUNDO MUNICIPAL DE SAÚDE DE SANTA LUZIA DO ITANHI
SECRETARIA MUNICIPAL DE SAÚDE
CNPJ: 11.244.267/0001-40

Atendimento Ambulatorial (Janeiro a Abril de 2022)

Secretaria de Estado da Saúde

CÓDIGO	PROCEDIMENTO	QUANTIDADE
0701950	ACOMPANHAMENTO NO PROCESSO	0
2601000	APAC – CATETERISMO	0
2700000	APAC – NEFROLOGIA	0
0206000	APAC - PET-CT	0
1704101	COLPOSCOPIA	0
2603000	CONSULTA ACOLHIMENTO (CER IV)	7
0272249	CONSULTA CER - IV ACOLHIMENTO	0
0701205	CONSULTA EM CARDIOLOGIA	2
0701645	CONSULTA EM CARDIOLOGIA - CIRURGICA	0
0701914	CONSULTA EM CARDIOLOGIA CONGENITA –	0
0701207	CONSULTA EM CIRURGIA GERAL	52
0701529	CONSULTA EM CIRURGIA GERAL -	0
0701211	CONSULTA EM CIRURGIA VASCULAR	0
0701485	CONSULTA EM GENETICISTA	0
0701261	CONSULTA EM GERIATRIA	0
0201214	CONSULTA EM GINECOLOGIA	93
0701674	CONSULTA EM GINECO-OBSTETRICIA (ALTO	3
0701252	CONSULTA EM MASTOLOGIA	18
0701223	CONSULTA EM NEUROCIRURGIA PEDIATRICA	0
0701694	CONSULTA EM NEUROCIRURGIA	0
0701224	CONSULTA EM NEUROLOGIA	0
0701300	CONSULTA EM NEUROPEDIATRIA	15
0701244	CONSULTA EM NUTRICA0	0
0701204	CONSULTA EM ONCOLOGIA CLINICA	0
0701226	CONSULTA EM ORTOPEDIA	76
0701646	CONSULTA EM ORTOPEDIA - CIRURGICA	0
0701227	CONSULTA EM OTORRINOLARINGOLOGIA	14
0710001	CONSULTA EM PSICOLOGIA	0
0703546	CONSULTA EM PSICOPEDAGOGIA	8
0701241	CONSULTA EM UROGINECOLOGIA	0
0701647	CONSULTA EM UROLOGIA - CIRURGICA	0
1407014	ECOCARDIOGRAFIA FETAL	0

RUA BOA VIAGEM, S/N – CENTRO – SANTA LUZIA DO ITANHI - CEP: 49.230-000 TEL. (79)
3548-1210

E-MAIL: secsaude@gmail.com



ESTADO DE SERGIPE
FUNDO MUNICIPAL DE SAÚDE DE SANTA LUZIA DO ITANHI
SECRETARIA MUNICIPAL DE SAÚDE
CNPJ: 11.244.267/0001-40

1407024	ECOCARDIOGRAFIA TRANSESOFAGICA	0
1407042	ECOCARDIOGRAFIA TRANSTORACICA	7
1703101	ELETROCARDIOGRAMA	24
1733001	EMISSOES OTOACUSTICAS EVOCADAS P/	0
1712001	ENDOSCOPIA DIGESTIVA ALTA	17
1699003	EXAME CITOPATOLOGICO CERVICO -	0
0800000	GRUPO 08 - CIRURGIAS AMBULATORIAIS	6
1301000	GRUPO 13 – RADIODIAGNOSTICO	3067
1211000	GRUPO - ANATOMOPATOLOGIA E	1
1100000	GRUPO – ANGIOGRAFIA	3
0202000	GRUPO - APARELHO DIGESTIVO VIA BAIXA	3
3207000	GRUPO – CINTILOGRAFIA	0
1104000	GRUPO - ELETRONEUROMIOGRAMA	6
7700000	GRUPO – RESSONANCIA	0
3209000	GRUPO – TOMOGRAFIA	0
1418000	GRUPO - US DOPPLER COLORIDO DE	23
0812003	HISTEROSCOPIA DIAGNOSTICA	0
1703204	HOLTER 24 HORAS	9
1703111	INSERÇÃO DO DISPOSITIVO INTRA-	0
9904000	INTERNACAO – CIRURGIA	0
0701516	MAGNIFICACAO MAMARIA	0
1309201	MAMOGRAFIA BILATERAL PARA	18
1703227	MONITORIZACAO AMBULATORIAL DE	09
0804101	PUNCAO ASPIRATIVA DE MAMA POR	0
1427012	PUNCAO DE MAMA POR AGULHA GROSSA	1
1703205	TESTE DE ESFORCO OU TESTE	13
1407020	ULTRA-SONOGRAFIA OBSTETRICA C/	0
1407059	ULTRA-SONOGRAFIA OBSTETRICA	0
1402000	ULTRASSONOGRAMA	651
0701913	ULTRASSONOGRAMA TOXOPLASMOSE	0
1427004	VIDEOLARINGOSCOPIA	0
PROCEDIMENTOS CIRÚRGICOS		10



ESTADO DE SERGIPE
FUNDO MUNICIPAL DE SAÚDE DE SANTA LUZIA DO ITANHI
SECRETARIA MUNICIPAL DE SAÚDE
CNPJ: 11.244.267/0001-40

Atendimento Ambulatorial (Maio a Agosto de 2022)

Secretaria de Estado da Saúde

Código	Procedimento	MAIO	JUNHO	JULHO	AGOSTO
2601000	APAC - CATETERISMO	-	-	-	615
1704101	COLPOSCOPIA	0	10	9	9
2603000	CONSULTA ACOLHIMENTO (CER IV)	3	1	1	04
0701663	CONSULTA EM BUCO MAXILO FACIAL - ATM	0	0	1	0
0701205	CONSULTA EM CARDIOLOGIA	0	2	2	2
0701207	CONSULTA EM CIRURGIA GERAL	20	17	10	14
0701211	CONSULTA EM CIRURGIA VASCULAR	0	1	0	0
0701215	CONSULTA EM GASTROENTEROLOGIA	0	0	1	1
0701485	CONSULTA EM GENETICISTA	0	0	1	0
0201214	CONSULTA EM GINECOLOGIA	25	4	30	24
0701674	CONSULTA EM GINECO-OBSTETRICIA (ALTO RISCO)	3	5	4	1
0701252	CONSULTA EM MASTOLOGIA	6	9	6	7
0701223	CONSULTA EM NEUROCIQUIRIA	0	0	1	2
0701224	CONSULTA EM NEUROLOGIA	0	0	2	1
0701300	CONSULTA EM NEUROPEDIATRIA	3	4	5	1
0701244	CONSULTA EM NUTRICAÇÃO	0	3	1	3
0701226	CONSULTA EM ORTOPEDIA	17	6	27	0
0701227	CONSULTA EM OTORRINOLARINGOLOGIA	0	0	10	3
0703546	CONSULTA EM PSICOPEDAGOGIA	5	8	5	6
1407042	ECOCARDIOGRAFIA TRANSTORACICA	12	11	7	03
0701647	CONSULTA EM UROLOGIA - CIRURGICA	-	-	-	01
1703101	ELETROCARDIOGRAMA	15	19	22	14
0800000	GRUPO 08 - CIRURGIAS AMBULATORIAIS ESPECIALIZADAS	2	5	5	3
1301000	GRUPO 13 - RADIODIAGNOSTICO (SIMPLES)	R\$985	R\$671	R\$655	R\$1132
1211000	GRUPO - ANATOMOPATOLOGIA E CITOPATOLOGIA	4	4	0	0
0202000	GRUPO - APARELHO DIGESTIVO VIA BAIXA	0	0	2	2
1104000	GRUPO - ELETRONEUROMIOGRAMA	4	4	0	0
7700000	GRUPO - RESSONANCIA	2	0	0	1
3209000	GRUPO - TOMOGRAFIA	3	0	1	0
1418000	GRUPO - US DOPPLER COLORIDO DE TRES VASOS	6	1	2	2
0812003	HISTEROSCOPIA DIAGNOSTICA	1	2	1	0
1703204	HOLTER 24 HORAS	3	3	0	2
1309201	MAMOGRAFIA BILATERAL PARA RASTREAMENTO	13	20	16	14
1703227	MONITORIZACAO AMBULATORIAL DE PRESSAO ARTERIAL	6	0	2	2
0804101	PUNCAO ASPIRATIVA DE MAMA POR AGULHA FINA	0	0	2	0
1703205	TESTE DE ESFORCO OU TESTE ERGOMETRICO	9	10	4	1
1402000	ULTRASSONOGRAFIA	142	122	95	89
1427004	VIDEOLARINGOSCOPIA	0	0	1	0
1407059	ULTRA-SONOGRAFIA OBSTETRICA MORFOLOGICA FETAL	-	-	-	01
	PROCEDIMENTO CIRURGICOS	12	02	20	03

RUA BOA VIAGEM, S/N – CENTRO – SANTA LUZIA DO ITANHI - CEP: 49.230-000 TEL. (79) 3548-1210

E-MAIL: secsaude@gmail.com



ESTADO DE SERGIPE
FUNDO MUNICIPAL DE SAÚDE DE SANTA LUZIA DO ITANHI
SECRETARIA MUNICIPAL DE SAÚDE
CNPJ: 11.244.267/0001-40

Secretaria de Estado da Saúde (Setembro a Dezembro)

• 3º QUADRIMESTRE 2022: SETEMBRO - DEZEMBRO

Código	Procedimento	SETEMBRO	OUTUBRO	NOVEMBRO	DEZEMBRO
2601000	APAC - CATETERISMO	-	-	-	-
1704101	COLPOSCOPIA	3	10	4	2
0701663	CONSULTA EM BUCO MAXILO FACIAL - ATM	-	1	-	-
0701205	CONSULTA EM CARDIOLOGIA	2	2	2	2
0701207	CONSULTA EM CIRURGIA GERAL	16	11	4	2
0701211	CONSULTA EM CIRURGIA VASCULAR	-	1	1	-
0701215	CONSULTA EM GASTROENTEROLOGIA	1	-	-	1
0701485	CONSULTA EM GENETICISTA	1	-	-	-
0201214	CONSULTA EM GINECOLOGIA	29	13	10	29
0701674	CONSULTA EM GINECO-OBSTETRICA (ALTO RISCO)	6	6	3	6
0701252	CONSULTA EM MASTOLOGIA	6	11	-	4
0701223	CONSULTA EM NEUROCIRURGIA	2	2	1	2
0701224	CONSULTA EM NEUROLOGIA	-	-	1	2
0701300	CONSULTA EM NEUROPEDIATRIA	3	5	-	2
0701244	CONSULTA EM NUTRICAÇÃO	3	3	2	2
0701226	CONSULTA EM ORTOPEdia	12	13	7	13
0701227	CONSULTA EM OTORRINOLARINGOLOGIA	14	19	20	11
0703546	CONSULTA EM PSICOLOGIA	7	7	7	-
1407042	ECOCARDIOGRAFIA TRANSATORACICA	6	10	6	7
0701647	CONSULTA EM UROLOGIA - CIRURGICA	-	1	1	1
1703101	ELETROCARDIOGRAMA	31	13	24	34
0800000	GRUPO 08 - CIRURGIAS AMBULATORIAIS ESPECIALIZADAS	-	-	3	-
1301000	GRUPO 13 - RADIOLOGICO (SIMPLES)	R\$1145	R\$700	R\$1084	R\$1192
1211000	GRUPO - ANATOMOPATOLOGIA E CITOPATOLOGIA	-	3	2	2
0202000	GRUPO - APARELHO DIGESTIVO VIA BAIXA	-	1	2	-
1104000	GRUPO - ELETRONEUROMIOGRAMA	-	4	4	4
7700000	GRUPO - RESSONANCIA	4	-	-	-
3209000	GRUPO - TOMOGRAFIA	1	1	-	-
1418000	GRUPO - US DOPPLER COLORIDO DE TRES VASOS	4	6	6	6
0812003	HISTEROSCOPIA DIAGNOSTICA	2	2	2	2
1703204	HOLTER 24 HORAS	5	3	1	2
1309201	MAMOGRAFIA BILATERAL PARA RASTREAMENTO	1	25	16	2
1703227	MONITORIZACAO AMBULATORIAL DE PRESSAO ARTERIAL	2	6	8	3
1703205	TESTE DE ESFORCO OU TESTE ERGOMETRICO	5	2	2	4
1402000	ULTRASSONOGRAFIA	130	187	42	3
1427004	VIDEOLARINGOSCOPIA	1	1	1	-
1407059	ULTRA-SONOGRAFIA OBSTETRICA MORFOLOGICA FETAL	-	1	1	1

RUA BOA VIAGEM, S/N – CENTRO – SANTA LUZIA DO ITANHI - CEP: 49.230-000 TEL. (79) 3548-1210

E-MAIL: secsaude@gmail.com



ESTADO DE SERGIPE
FUNDO MUNICIPAL DE SAÚDE DE SANTA LUZIA DO ITANHI
SECRETARIA MUNICIPAL DE SAÚDE
CNPJ: 11.244.267/0001-40

REGIONAL (Janeiro a Abril)

CÓDIGO	PROCEDIMENTO	QUANTIDADE
1704101	COLPOSCOPIA	0
0701205	CONSULTA EM CARDIOLOGIA	30
0701207	CONSULTA EM CIRURGIA GERAL	0
0701666	CONSULTA EM GINECO-OBSTETRICIA	0
0701222	CONSULTA EM NEFROLOGIA	8
0701226	CONSULTA EM ORTOPEDIA	0
0701227	CONSULTA EM	0
0701260	CONSULTA EM PSIQUIATRIA	0
0701262	CONSULTA EM PSIQUIATRIA ESTANCIA	0
1313001	DENSITOMETRIA OSSEA DUO-	R\$ 275
1702000	DIAGNOSE EM OFTALMOLOGIA	35
1703101	ELETROCARDIOGRAMA	0
0801115	EXERESE DE CISTO SEBACEO	0
1101000	GRUPO 11 - PATOLOGIA CLINICA	R\$ 47097
1707000	GRUPO 17 - SUBGRUPO 07 -	0
1708000	GRUPO 17 - SUBGRUPO 08 -	94
1800000	GRUPO 18 - FISIOTERAPIA (10	R\$ 3494
2103000	GRUPO 21 - SUBGRUPO 03 -	173
1211000	GRUPO - ANATOMOPATOLOGIA E	0
1309202	MAMOGRAFIA BILATERAL (PES)	R\$ 5130
1703206	MONITORIZACAO AMBULATORIAL DE	0
0900000	PEQUENAS CIRURGIAS	0
0830000	PEQUENAS CIRURGIAS (EST)	0
0818000	PROCEDIMENTOS AMBULATORIAIS EM	655
10701622	RADIOGRAFIA PERIAPICAL BILATERAL	0
1407543	ULTRA-SONOGRAFIA MAMARIA	44
1407005	ULTRA-SONOGRAFIA OBSTETRICA	97
1402000	ULTRASSONOGRAMA	46



ESTADO DE SERGIPE
FUNDO MUNICIPAL DE SAÚDE DE SANTA LUZIA DO ITANHI
SECRETARIA MUNICIPAL DE SAÚDE
CNPJ: 11.244.267/0001-40

REGIONAL (Maio a Agosto)

Código	Procedimento	MAIO	JUNHO	JULHO	AGOSTO
0701899	CONSULTA EM CARDIOLOGIA AMBULATORIAL ESTANCIA	9	3	9	9
0701222	CONSULTA EM NEFROLOGIA	2	1	3	-
1313001	DENSITOMETRIA OSSEA DUO- ENERGETICA	55	55	55	55
1702000	DIAGNOSE EM OFTALMOLOGIA	6	16	3	30
1101000	GRUPO 11 - PATOLOGIA CLINICA (EXAMES DE LABORATORIO)	R\$11.785	R\$11.810	R\$11.807	R\$ 11.810
1708000	GRUPO 17 - SUBGRUPO 08 - OTORRINOLARINGOLOGIA	0	0	47	47
1800000	GRUPO 18 - FISIOTERAPIA (10 SESSOES)	R\$1715	R\$1270	R\$ 889	R\$ 127
2103000	GRUPO 21 - SUBGRUPO 03 - FONODIOLOGIA	50	50	50	50
1309202	MAMOGRAFIA BILATERAL (PES)	R\$1260	R\$1260	R\$1260	R\$ 1305
0818000	PROCEDIMENTOS AMBULATORIAIS EM OFTALMOLOGIA	15	51	44	89
1407543	ULTRA-SONOGRAFIA MAMARIA BILATERAL	18	8	15	06
1407005	ULTRA-SONOGRAFIA OBSTETRICA	37	21	24	13
1402000	ULTRASSONOGRAMA	45	47	54	32

REGIONAL (Setembro a Dezembro)

• 3º QUADRIMESTRE 2022: SETEMBRO – OUTUBRO

Código	Procedimento	SETEMBRO	OUTUBRO	NOVEMBRO	DEZEMBRO
0701899	CONSULTA EM CARDIOLOGIA AMBULATORIAL ESTANCIA	7	9	9	8
1313001	DENSITOMETRIA OSSEA DUO- ENERGETICA	R\$55	R\$55	R\$55	R\$55
1702000	DIAGNOSE EM OFTALMOLOGIA	23	29	7	19
1101000	GRUPO 11 - PATOLOGIA CLINICA (EXAMES DE LABORATORIO)	R\$11.809	R\$11.809	R\$11.811	R\$ 11.805
1708000	GRUPO 17 - SUBGRUPO 08 - OTORRINOLARINGOLOGIA	47	47	47	-
1800000	GRUPO 18 - FISIOTERAPIA (10 SESSOES)	R\$ 0	R\$ 0	R\$ 2032	R\$ 1651
2103000	GRUPO 21 - SUBGRUPO 03 - FONODIOLOGIA	75	36	49	50
1309202	MAMOGRAFIA BILATERAL (PES)	R\$ 1305	R\$1260	R\$1305	R\$ 2070
0818000	PROCEDIMENTOS AMBULATORIAIS EM OFTALMOLOGIA	44	310	484	44
1407543	ULTRA-SONOGRAFIA MAMARIA BILATERAL	-	-	13	3
1407005	ULTRA-SONOGRAFIA OBSTETRICA	28	25	10	18
1402000	ULTRASSONOGRAMA	7	5	4	37

RUA BOA VIAGEM, S/N – CENTRO – SANTA LUZIA DO ITANHI - CEP: 49.230-000 TEL. (79)
3548-1210

E-MAIL: secsaude@gmail.com



ESTADO DE SERGIPE
FUNDO MUNICIPAL DE SAÚDE DE SANTA LUZIA DO ITANHI
SECRETARIA MUNICIPAL DE SAÚDE
CNPJ: 11.244.267/0001-40

Secretaria Municipal de Saúde de Aracaju (Janeiro a Abril)

PROCEDIMENTO	QUANTIDADE
ULTASSONOGRAFIA	36
CAMPIMETRIA	0
CURVA TENSIONAL	0
MICROSCOPIA	0
TOPOGRAFIA	2
TRATAMENTO DE CIRURGICO DE	14
DESINOMETRIA OSSEA DUO-	0
EXAME ANATOMO-PATOLOGICO	13
ESPIROMETRIA	1
MAPEAMENTO DE RETINA	0
PAQUIMETRIA ULTRASSONICA	0
BIOMETRIA ULTRASSONICA	3
ECOCARDIOGRAFIA	0
COLONOSCOPIA	0
RETOSSIGMOIDOSCOPIA	0
UROGRAFIA EXCRETORA	0
AUDIOMETRIA	2
TESTE ERGOMETRICO	0
HOLTER 24H	0
PUNÇÃO ASPIRATIVA	0
TOMOGRAFIA	4
RESSONANCIA	7
BERA AUDITIVO	0
ELETRONEUROMIOGRAMA	0
ELETROENCEFALOGRAMA	25
ENDOSCOPIA	1
VENG-OTONEUROLOGICOS	1
AVALIACAO URODINAMICA	0
UROFLUXOMETRIA	0
BIOPSIA DE PROSTATA	0
CINTILOGRAFIA	1
DMSA	0
MÉDICO GENETICISTA	0
MÉDICO	0
MÉDICO CIRURGIAO VASCULAR	8
MÉDICO INFECTOLOGISTA	0
MÉDICO NEFROLOGISTA	0
MÉDICO ALERGISTA E	4
MÉDICO NEUROLOGISTA	8

RUA BOA VIAGEM, S/N – CENTRO – SANTA LUZIA DO ITANHI - CEP: 49.230-000 TEL. (79)
3548-1210

E-MAIL: secsaude@gmail.com



ESTADO DE SERGIPE
FUNDO MUNICIPAL DE SAÚDE DE SANTA LUZIA DO ITANHI
SECRETARIA MUNICIPAL DE SAÚDE
CNPJ: 11.244.267/0001-40

MÉDICO ANGIOLOGISTA	0
MÉDICO CARDIOLOGISTA	0
MÉDICO PNEUMOLOGISTA	0
MÉDICO ONCOLOGISTA CLÍNICO	0
MÉDICO DERMATOLOGISTA	15
MÉDICO REUMATOLOGISTA	5
MÉDICO GASTROENTEROLOGISTA	9
MÉDICO GERIATRA	0
MÉDICO HEMATOLOGISTA	2
MÉDICO CIRURGIAO DE CABEÇA E	1
MÉDICO CIRURGIAO PEDIÁTRICO	1
MÉDICO CIRURGIAO PLASTICO	0
MÉDICO CIRURGIAO TORACICO	1
MÉDICO MASTOLOGISTA	2
MÉDICO OFTALMOLOGISTA	1
MÉDICO ORTOPEDISTA	4
MÉDICO PROCTOLOGISTA	4
MÉDICO UROLOGISTA	15
CONSULTA PEDIÁTRICA	6
MÉDICO GINECOLOGISTA	0
MÉDICO ENDOCRINOLOGISTA	2
VIDEOLARINGOSCOPIA	4
DTPA	0
TRATAMENTO DE	0
RETINOGRAFIA	0
POTENCIAL DE ACUIDADE VISUAL	1
FACOEMULSIFICAÇÃO	4
SELECAO E VERIFICACAO DE	0
APARELHO DE AMPLIFICACAO	0
PUNCAO TIREOIDE	0
PAN-FOTOCOAGULACAO DE RETINA	0
TRATAMENTO CIRURGICO DE	0
PROCEDIMENTOS CIRURGICOS	25



ESTADO DE SERGIPE
FUNDO MUNICIPAL DE SAÚDE DE SANTA LUZIA DO ITANHI
SECRETARIA MUNICIPAL DE SAÚDE
CNPJ: 11.244.267/0001-40

Secretaria Municipal de Saúde de Aracaju (Maio a Agosto)

Procedimento	MAIO	JUNHO	JULHO	AGOSTO
MEDICO OFTALMOLOGISTA	02	34	10	29
CONSULTA PEDIATRICA - DOENÇAS ENDOCRINO E METABOLICAS	01	02	-	-
MEDICO ALERGISTA E IMUNOLOGISTA	02	09	04	04
MEDICO CIRURGIAO DE CABEÇA E PESCOÇO	02	01	-	-
MEDICO CIRURGIAO PLASTICO	-	01	01	-
MEDICO CIRURGIAO VASCULAR	03	05	-	01
MEDICO CLINICA MEDICA - PERICIA	01	01	-	-
MEDICO DERMATOLOGISTA	05	04	05	12
MEDICO ENDOCRINOLOGISTA	01	30	03	08
MEDICO GASTROENTEROLOGISTA	04	02	-	06
MEDICO GINECOLOGISTA	-	-	-	01
MEDICO MASTOLOGISTA	02	04	04	01
MEDICO NEUROLOGISTA	06	07	-	02
MEDICO ORTOPEDISTA	07	07	02	01
MEDICO PNEUMOLOGISTA	04	02	11	02
MEDICO PROCTOLOGISTA	05	06	-	02
MEDICO REUMATOLOGISTA	03	13	02	08
MEDICO UROLOGISTA	08	06	02	09
MEDICO ALERGISTA E IMUNOLOGISTA PEDIATRICO	01	07	-	01
MEDICO CARDIOLOGISTA PEDIATRICO	-	01	-	-
MEDICO CIRURGIAO PEDIATRICO	02	02	02	03
MEDICO DERMATOLOGISTA PEDIATRICO	-	-	-	02
MEDICO GASTROENTEROLOGISTA PEDIATRICO	01	-	01	-
MEDICO ORTOPEDISTA PEDIATRICO	01	03	-	01
MEDICO PNEUMOLOGISTA PEDIATRICO	01	-	-	01
MEDICO OFTALMOLOGISTA PEDIATRICO	-	-	01	-
MEDICO ANGIOLOGISTA	-	01	-	04
MEDICO CIRURGIAO VASCULAR	01	-	01	-
MEDICO ORTOPEDISTA- CIRURGICO	-	-	01	02
MEDICO OTORRINOLARINGOLOGISTA- CIRURGICO	-	-	01	-
MEDICO OTORRINOLARINGOLOGISTA-	01	-	01	-

RUA BOA VIAGEM, S/N – CENTRO – SANTA LUZIA DO ITANHI - CEP: 49.230-000 TEL. (79)
3548-1210

E-MAIL: secsaude@gmail.com



ESTADO DE SERGIPE
FUNDO MUNICIPAL DE SAÚDE DE SANTA LUZIA DO ITANHÍ
SECRETARIA MUNICIPAL DE SAÚDE
CNPJ: 11.244.267/0001-40

PROTESE AUDITIVA				
MEDICO UROLOGISTA- CIRURGICO	05	04	01	-
MEDICO HEMATOLOGISTA	02	-	-	06
MEDICO INFECTOLOGISTA	-	-	-	01
MEDICO NEFROLOGISTA	02	01	-	01
MEDICO NEUROLOGISTA PEDIATRICO	01	-	01	-
MEDICO OTORRINOLARINGOLOGISTA	-	39	-	-
CURVA DIARIA DE PRESSAO OCULAR CDPO (CURVA TENSIONAL)	-	01	02	-
AUDIOMETRIA TONAL/ IMITANCIOMETRIA/ LOGOUDIOMETRIA	01	-	-	01
ECOCARDIOGRAFIA TRANSTORACICA PEDIATRICA	-	-	-	01
ELETOENCEFALOGRAMA EM VIGILIA E SONO ESPONTANEO C/ OU S/ FOTOESTIMULO (EEG)	12	07	06	15
PUNÇÃO ASPIRATIVA DA TIREOIDE- PAAF	-	-	03	01
ULTRASSONOGRRAFIA DE ABDOMEN TOTAL	01	03	-	-
ULTRASSONOGRRAFIA TRANSVAGINAL	26	02	04	-
RESSONANCIA DE ABDOMEN SUPERIOR - COM contraste e COM sedação	01	-	-	-
RESSONANCIA DE BACIA / PELVE / ABDOMEN INFERIOR - COM contraste e SEM sedação	01	-	-	-
RESSONANCIA DE BACIA / PELVE / ABDOMEN INFERIOR - SEM contraste e SEM sedação	-	-	-	02
RESSONANCIA DE COLUNA LOMBO-SACRA - SEM contraste e SEM sedação	01	-	04	01
RESSONANCIA DE CRANIO - COM contraste e SEM sedação	-	-	-	01
RESSONANCIA DE CRANIO - SEM contraste e SEM sedação	-	-	01	01
RESSONANCIA DE MEMBRO INFERIOR (UNILATERAL)- SEM contraste e SEM sedação	-	-	-	01
RESSONANCIA DE SELA TURCICA - SEM contraste e SEM sedação	-	-	-	01
ENDOSCOPIA DIGESTIVA ALTA	-	-	-	25
ULTRASSONOGRRAFIA DE ARTICULACAO	01	03	-	01
ULTRASSONOGRRAFIA DE TIREOIDE	01	-	02	-
US DOPPLER DAS VEIAS DOS MEMBROS INFERIORES	-	-	-	01
TOMOGRAFIA DE COLUNA LOMBO-SACRA - SEM contraste e	-	01	-	-

R

L. (79)



ESTADO DE SERGIPE
FUNDO MUNICIPAL DE SAÚDE DE SANTA LUZIA DO ITANHÍ
SECRETARIA MUNICIPAL DE SAÚDE
CNPJ: 11.244.267/0001-40

SEM sedação				
TOMOGRAFIA DE TORAX - SEM contraste e SEM sedação	-	01	-	-
CINTILOGRAFIA DE PARATIREOIDES	-	-	01	-
HORG - AIH	-	-	-	02
RADIOGRAFIA DE SEIOS DA FACE (FN + MN + LATERAL + HIRTZ)	01	-	-	-
BERA- POTENCIAL EVOCADO AUDITIVO PARA TRIAGEM AUDITIVA	02	01	02	-
MAPEAMENTO DE RETINA	01	-	01	-
TOMOGRAFIA DE ABDOMEN SUPERIOR - SEM contraste e SEM sedação	-	01	-	-
TOMOGRAFIA DE CRANIO - SEM contraste e SEM sedação	-	-	02	-
TOMOGRAFIA DE PELVE / BACIA / ABDOMEN INFERIOR - SEM contraste e SEM sedação	-	01	-	-
US DOPPLER DAS ARTERIAS DOS MEMBROS INFERIORES	-	-	01	-
US DOPPLER DAS ARTERIAS DOS MEMBROS SUPERIORES	-	-	-	01
US DOPPLER DAS CAROTIDAS E VERTEBRAIS	-	02	01	01
VENG-TESTES VESTIBULARES / OTONEUROLOGICOS	-	-	-	01
HOSPITAL SÃO JOSÉ - AIH	-	-	-	01
ECOCARDIOGRAFIA TRANSTORACICA ADULTO	-	01	-	-
ENDOSCOPIA DIGESTIVA ALTA- PEDIATRICO	01	-	-	-
ESPIROMETRIA OU PROVA DE FUNCAO PULMONAR COMPLETA C/ BRONCODILATADOR-PROVA VENTILATORIA COMPLETA	02	01	-	02
MAMOGRAFIA	-	01	-	-
PUNCAO ASPIRATIVA DE MAMA POR AGULHA FINA	-	-	01	-
RESSONANCIA DE COLUNA CERVICAL/PESCOÇO - SEM contraste e SEM sedaçã	-	-	-	01
RESSONANCIA DE COLUNA LOMBO-SACRA - SEM contraste e SEM sedação	-	-	-	01
RESSONANCIA DE COLUNA TORACICA - COM contraste e COM sedação	-	-	01	-
RESSONANCIA DE COLUNA TORACICA - SEM contraste e SEM sedação	-	-	-	01
RESSONANCIA DE MEMBRO INFERIOR (UNILATERAL)- SEM contraste e COM sedação	-	-	-	01
TOMOGRAFIA DE ABDOMEN	-	-	01	-

R

(79)



ESTADO DE SERGIPE
FUNDO MUNICIPAL DE SAÚDE DE SANTA LUZIA DO ITANHI
SECRETARIA MUNICIPAL DE SAÚDE
CNPJ: 11.244.267/0001-40

SUPERIOR - COM contraste e SEM sedação				
TOMOGRAFIA DE ABDOMEN SUPERIOR - SEM contraste e COM sedação	-	-	01	-
TOMOGRAFIA DE ABDOMEN SUPERIOR - SEM contraste e SEM sedação	-	-	-	01
TOMOGRAFIA DE ARTICULAÇÃO DE MEMBRO INFERIOR - SEM contraste e SEM sedação	-	01	-	01
TOMOGRAFIA DE CRANIO - SEM contraste e SEM sedação	01	-	-	01
TOMOGRAFIA DE TORAX - SEM contraste e SEM sedação	-	-	-	02
ULTRASSONOGRAFIA DE PROSTATA POR VIA ABDOMINAL	-	-	-	01
ULTRASSONOGRAFIA OBSTETRICA C/ DOPPLER COLORIDO E PULSADO	-	-	-	01
HOSPITAL UNIVERSITÁRIO – AIH	-	-	01	01
BIOMETRIA ULTRASSONICA (MONOCULAR)	02	01	01	02
MICROSCOPIA ESPECULAR DE CORNEA	01	01	-	01
PAQUIMETRIA ULTRASSONICA	-	01	01	01
RETINOGRAFIA COLORIDA BINOCULAR	01	-	07	01
ULTRASSONOGRAFIA DE GLOBO OCULAR / ORBITA (MONOCULAR)	-	03	-	-
IOSE – APAC	02	01	-	02
TRATAMENTO CIRURGICO DE PTERIGIO	03	01	02	01
EXAME ANATOMO- PATOLOGICO P/CONG./PARAF.P/PECA CIRURG.OU POR BIOPSIA(EXCETO COLO UTERINO)	02	-	-	-
OFTALMOCLÍNICA – AIH	-	-	01	-
TOPOGRAFIA COMPUTADORIZADA DE CORNEA	02	01	-	-

RUA BOA VIAGEM, S/N – CENTRO – SANTA LUZIA DO ITANHI - CEP: 49.230-000 TEL. (79)
3548-1210

E-MAIL: secsaude@gmail.com



ESTADO DE SERGIPE
FUNDO MUNICIPAL DE SAÚDE DE SANTA LUZIA DO ITANHÍ
SECRETARIA MUNICIPAL DE SAÚDE
CNPJ: 11.244.267/0001-40

Secretaria Municipal de Saúde de Aracaju (Setembro a Dezembro)

Procedimento	SETEMBRO	OUTUBRO	NOVEMBRO	DEZEMBRO
MEDICO OFTALMOLOGISTA	15+2	31	39	08
CONSULTA PEDIATRICA - DOENÇAS ENDOCRINO E METABOLICAS	04	03	01	01
MEDICO ALERGISTA E IMUNOLOGISTA	04	-	01	01
MEDICO CIRURGIAO DE CABEÇA E PESCOÇO	02	-	01	03
MEDICO CIRURGIAO PLASTICO	01	-	01	-
MEDICO CIRURGIAO VASCULAR	04	04	03	05
MEDICO DERMATOLOGISTA	04	06	05	03
MEDICO ENDOCRINOLOGISTA	01	01	04	06
MEDICO GASTROENTEROLOGISTA	-	02	-	01
MEDICO MASTOLOGISTA	-	01	02	-
MEDICO NEUROLOGISTA	05	01	03	01
MEDICO ORTOPEDISTA	01	07	-	21
MEDICO PNEUMOLOGISTA	04	05	02	01
MEDICO PROCTOLOGISTA	03	02	01	-
MEDICO REUMATOLOGISTA	02	12	08	-
MEDICO UROLOGISTA	08	01	06	06
MEDICO CIRURGIAO PEDIATRICO	-	-	01	-
MEDICO ANGIOLOGISTA	-	02	01	03
MEDICO CIRURGIAO VASCULAR	-	-	-	-
MEDICO ORTOPEDISTA- CIRURGICO	-	-	-	01
MEDICO OTORRINOLARINGOLOGISTA- CIRURGICO	01	-	01	-
MEDICO OTORRINOLARINGOLOGISTA- PROTESE AUDITIVA	-	02	-	-
MÉDICO CIRURGIÃO DO APARELHO DIGESTIVO	-	-	01	-
MÉDICO CARDIOLOGISTA	-	-	-	01
MEDICO UROLOGISTA- CIRURGICO	02	01	02	-
MEDICO HEMATOLOGISTA	01	-	-	01
MEDICO INFECTOLOGISTA	-	-	-	01
MEDICO NEFROLOGISTA	03	01	01	03
MEDICO NEUROLOGISTA PEDIATRICO	01	-	01	-
MEDICO OTORRINOLARINGOLOGISTA	-	39	-	02
CURVA DIARIA DE PRESSAO OCULAR CDPO (CURVA TENSIONAL)	01	01	01	-

RUA BOA VIAGEM, S/N – CENTRO – SANTA LUZIA DO ITANHÍ - CEP: 49.230-000 TEL. (79)
3548-1210

E-MAIL: secsaude@gmail.com



ESTADO DE SERGIPE
FUNDO MUNICIPAL DE SAÚDE DE SANTA LUZIA DO ITANHI
SECRETARIA MUNICIPAL DE SAÚDE
CNPJ: 11.244.267/0001-40

AUDIOMETRIA TONAL/ IMITANCIOMETRIA/ LOGOAUDIOMETRIA	04	04	-	-
ECOCARDIOGRAFIA TRANSTORACICA PEDIATRICA	-	-	01	01
ELETRONEUROLOGIA EM VIGILIA E SONO ESPONTANEO C/ OU S/ FOTOESTIMULO (EEG)	02	02	04	03
PUNÇÃO ASPIRATIVA DA TIREOIDE- PAAF	-	-	03	01
ULTRASSONOGRRAFIA DE ABDOMEN TOTAL	02	-	-	18+2
ULTRASSONOGRRAFIA TRANSVAGINAL	01	01	09	02
RESSONANCIA DE ABDOMEN SUPERIOR - COM contraste e COM sedação	01	-	-	-
RESSONANCIA DE BACIA / PELVE / ABDOMEN INFERIOR - COM contraste e SEM sedação	02	-	-	-
RESSONANCIA DE BACIA / PELVE / ABDOMEN INFERIOR - SEM contraste e SEM sedação	-	-	-	02
RESSONANCIA DE COLUNA LOMBO-SACRA - SEM contraste e SEM sedação	01	-	01	02
RESSONANCIA DE CRANIO - COM contraste e SEM sedação	01	-	-	05
RESSONANCIA DE CRANIO - SEM contraste e SEM sedação	-	-	02	03
RESSONANCIA DE MEMBRO INFERIOR (UNILATERAL)- SEM contraste e SEM sedação	-	-	-	01
RESSONANCIA DE SELA TURCICA - SEM contraste e SEM sedação	-	-	-	01
ENDOSCOPIA DIGESTIVA ALTA	08 + 4	04	04	02
ULTRASSONOGRRAFIA DE ARTICULACAO	01	03	01	01
ULTRASSONOGRRAFIA DE TIREOIDE	01	-	02	03
US DOPPLER DAS VEIAS DOS MEMBROS INFERIORES	-	-	01	03
TOMOGRRAFIA DE COLUNA LOMBO-SACRA - SEM contraste e SEM sedação	-	01	-	-
TOMOGRRAFIA DE TORAX - SEM contraste e SEM sedação	01	01	01	-
CINTILOGRAFIA DE PARATIREOIDES	-	-	01	01
HORG - AIH	02	01	-	02
RADIOGRAFIA DE SEIOS DA FACE (FN + MN + LATERAL + HIRTZ)	01	-	-	-
BERA- POTENCIAL EVOCADO	01	01	02	01

RUA BOA VIAGEM, S/N – CENTRO – SANTA LUZIA DO ITANHI - CEP: 49.230-000 TEL. (79)
3548-1210

E-MAIL: secsaude@gmail.com



ESTADO DE SERGIPE
FUNDO MUNICIPAL DE SAÚDE DE SANTA LUZIA DO ITANHI
SECRETARIA MUNICIPAL DE SAÚDE
CNPJ: 11.244.267/0001-40

AUDITIVO PARA TRIAGEM AUDITIVA				
MAPEAMENTO DE RETINA	05	03	01	-
TOMOGRAFIA DE ABDOMEN SUPERIOR - SEM contraste e SEM sedação	-	01	01	-
TOMOGRAFIA DE CRANIO - SEM contraste e SEM sedação	-	-	02	02
TOMOGRAFIA DE PELVE / BACIA / ABDOMEN INFERIOR - SEM contraste e SEM sedação	-	01	-	03
US DOPPLER DAS ARTERIAS DOS MEMBROS INFERIORES	03	03	01	-
US DOPPLER DAS ARTERIAS DOS MEMBROS SUPERIORES	-	-	-	01
US DOPPLER DAS CAROTIDAS E VERTEBRAIS	01	02	01	01
VENG-TESTES VESTIBULARES / OTONEUROLOGICOS	-	-	-	01
HOSPITAL SÃO JOSÉ - AII	01	-	-	01
ECOCARDIOGRAFIA TRANSTORACICA ADULTO	-	02	-	-
ENDOSCOPIA DIGESTIVA ALTA- PEDIATRICO	01	-	-	-
ESPIROMETRIA OU PROVA DE FUNCAO PULMONAR COMPLETA C/ BRONCODILATADOR-PROVA VENTILATORIA COMPLETA	04	01	01	01
MAMOGRAFIA	-	01	-	-
PUNCAO ASPIRATIVA DE MAMA POR AGULHA FINA	-	-	01	-
RESSONANCIA DE COLUNA CERVICAL/PESCOÇO - SEM contraste e SEM sedação	-	-	01	01
RESSONANCIA DE COLUNA LOMBO-SACRA - SEM contraste e SEM sedação	-	-	-	01
RESSONANCIA DE COLUNA TORACICA - COM contraste e COM sedação	-	-	01	-
RESSONANCIA DE COLUNA TORACICA - SEM contraste e SEM sedação	-	-	01	01
RESSONANCIA DE MEMBRO INFERIOR (UNILATERAL)- SEM contraste e COM sedação	-	-	-	01
TOMOGRAFIA DE ABDOMEN SUPERIOR - COM contraste e SEM sedação	-	-	01	-
TOMOGRAFIA DE ABDOMEN SUPERIOR - SEM contraste e COM sedação	-	01	01	-
TOMOGRAFIA DE ABDOMEN SUPERIOR - SEM contraste e SEM sedação	-	02	-	01
TOMOGRAFIA DE ARTICULAÇÃO DE MEMBRO	-	01	01	01

RUA BOA VIAGEM, S/N – CENTRO – SANTA LUZIA DO ITANHI - CEP: 49.230-000 TEL. (79) 3548-1210

E-MAIL: secsaude@gmail.com



ESTADO DE SERGIPE
FUNDO MUNICIPAL DE SAÚDE DE SANTA LUZIA DO ITANHI
SECRETARIA MUNICIPAL DE SAÚDE
CNPJ: 11.244.267/0001-40

INFERIOR - SEM contraste e SEM sondação				
TOMOGRAFIA DE CRANIO - SEM contraste e SEM sondação	01	02	-	01
TOMOGRAFIA DE TORAX - SEM contraste e SEM sondação	-	-	-	02
ULTRASSONOGRRAFIA DE PROSTATA POR VIA ABDOMINAL	-	-	-	01
ULTRASSONOGRRAFIA OBSTETRICA C/ DOPPLER COLORIDO E PULSADO	-	-	-	01
HOSPITAL UNIVERSITARIO - AIH	-	-	-	01
BIOMETRIA ULTRASSONICA (MONOCULAR)	02	01	01	02
MICROSCOPIA ESPECULAR DE CORNEA	01	01	01	02
PAQUIMETRIA ULTRASSONICA	-	01	01	01
RETINOGRRAFIA COLORIDA BINOCULAR	03	02	01	03
ULTRASSONOGRRAFIA DE GLOBO OCULAR / ORBITA (MONOCULAR)	-	03	01	01
IOSE - APAC	01	03	02	01
TRATAMENTO CIRURGICO DE PTERIGIO	01	03	12	02
EXAME ANATOMO-PATOLOGICO P/CONG./PARAF.P/PECA CIRURG.OU POR BIOPSIA(EXCETO COLO UTERINO)	02	-	-	-
OFTALMOCLINICA - AIH	-	-	01	-
TOPOGRAFIA COMPUTADORIZADA DE CORNEA	01	01	-	-
BIOPSIA DE PROSTATA VIA TRANSRETAL	-	-	-	-
HSPITAL SANTA IZABEL	-	01	-	01
RADIOGRAFIA DE TORAX	-	-	-	03
RADIOGRAFIA DE MÃO	-	-	-	01
AVALIAÇÃO URODINAMICA COMPLETA	-	-	10	-
IOCM - AIHIAPAC	-	01	-	-
DTPA - ESTUDO RENAL DINAMICO C/OU S/ DIURETICO	-	-	11	-
ULTRASSONOGRRAFIA DA BOLSA ESCROTAL	-	-	-	01
VENG. TETES VESTIBULARES OLONEUROLOGICOS	-	-	-	01

RUA BOA VIAGEM, S/N - CENTRO - SANTA LUZIA DO ITANHI - CEP: 49.230-000 TEL. (79) 3548-1210

E-MAIL: secsaude@gmail.com



ESTADO DE SERGIPE
FUNDO MUNICIPAL DE SAÚDE DE SANTA LUZIA DO ITANHI
SECRETARIA MUNICIPAL DE SAÚDE
CNPJ: 11.244.267/0001-40

Secretaria Municipal de Saúde de Santa Luzia do Itanhi

Tabela- Serviços de especialidades ofertados pela Secretaria Municipal de Saúde de Santa Luzia do Itanhi no Primeiro Quadrimestre de 2022.

Consultas Psiquiátricas	392 Consultas
Consultas Pediátricas	446 Consultas
Patologia Clínica (Exames de Laboratório)	R\$ 7857,00
Realização de Exame Eletrocardiograma (ECG)	411 exames



ESTADO DE SERGIPE
FUNDO MUNICIPAL DE SAÚDE DE SANTA LUZIA DO ITANHI
SECRETARIA MUNICIPAL DE SAÚDE
CNPJ: 11.244.267/0001-40

PROGRAMAÇÃO ANUAL DE SAÚDE- PAS 2022

A Programação Anual de Saúde (PAS) constitui importante peça de gestão que operacionaliza as intenções expressas no Plano Nacional de Saúde (PNS), tendo por objetivo anualizar as metas do Plano e prever a alocação dos recursos orçamentários a serem executados. O PAS de 2022 do município de Santa Luzia do Itanhi foi elaborado em março do presente ano e aprovado pelo Conselho Municipal de Saúde.

O processo de planejamento no âmbito do SUS é norteado por alguns pressupostos que envolvem o planejamento do sistema como uma responsabilidade de cada um dos entes federados; a necessidade de monitoramento, avaliação e integração da gestão do SUS; o planejamento ascendente e integrado, do nível local até o federal, orientado por problemas e necessidades de saúde para a construção das diretrizes, objetivos e metas; compatibilização entre os instrumentos de planejamento da saúde (PNS e respectivas Programações Anuais, Relatório de Gestão) e os instrumentos de planejamento e orçamento de governo (PAS, PPA, LDO e LOA), em cada esfera de gestão; transparência e com incentivo à participação da comunidade; concepção do planejamento a partir das necessidades de saúde da população em cada região de saúde, para elaboração de forma integrada.

Os instrumentos para o planejamento no âmbito do SUS, PNS, as respectivas Programações Anuais e o Relatório de Gestão interligam-se sequencialmente, compondo um processo cíclico de planejamento para operacionalização integrada, solidária e sistêmica do SUS. O PNS 2020-2023 é o balizador para o planejamento, elaboração do orçamento, monitoramento e avaliação das políticas e programas do Ministério da Saúde para o quadriênio.

Para a obtenção dos resultados esperados da execução das metas da PAS deve-se levar em consideração a descentralização da responsabilidade pelas ações de saúde, de acordo com o determinado pela Constituição Federal de



ESTADO DE SERGIPE
FUNDO MUNICIPAL DE SAÚDE DE SANTA LUZIA DO ITANHI
SECRETARIA MUNICIPAL DE SAÚDE
CNPJ: 11.244.267/0001-40

1988, referente à ação conjunta e articulada entre as três esferas de gestão, para ao alcance dos objetivos do SUS.

Assim, cabe destacar, dentre os pressupostos que direcionam o planejamento do sistema: a necessidade de monitoramento, avaliação e integração da gestão do SUS; o planejamento ascendente e integrado, do nível local até o federal, orientado por problemas e necessidades de saúde para a construção das diretrizes, objetivos e metas; concepção do planejamento a partir das necessidades de saúde da população em cada região de saúde, para elaboração de forma integrada. Portanto o planejamento do sistema é responsabilidade de cada um dos entes federados. No processo de construção da PAS são as secretarias e entidades vinculadas ao MS que identificaram os componentes da PAS e realizaram o respectivo dimensionamento físico-financeiro.

É por meio deste instrumento que se institui um referencial para a política de saúde demonstrar a execução e apurar os resultados anuais das metas propostas para o quadriênio no PNS, a serem apresentados nos Relatórios Quadrimestrais de Prestação de Contas (RQPC), como nesse documento do primeiro quadrimestre de 2022 e, finalmente, no Relatório Anual de Gestão (RAG), em 31 de Dezembro do presente ano.

As ações da SMS são de suma importância para o bom funcionamento do SUS, devem atuar no âmbito de proteção contra danos, riscos, agravos e demais problemas de saúde que acometem a população. Estas ações são definidas anualmente pelo PAVS (Programação de Ações de Vigilância à Saúde) e Pacto Pela Saúde, através de diversas reuniões com a Equipe de Saúde da Família e demais coordenadores da saúde (Atenção Básica, Epidemiologia e Sanitária, Saúde Bucal), onde são discutidas as metas a serem cumpridas, preconizadas pelo Ministério da Saúde de acordo com as condições epidemiológicas do município, com o intuito de prevenir e diminuir doenças na população. O município de SANTA LUZIA DO ITANHI–SE, dispõe das seguintes coordenações:



ESTADO DE SERGIPE
FUNDO MUNICIPAL DE SAÚDE DE SANTA LUZIA DO ITANHI
SECRETARIA MUNICIPAL DE SAÚDE
CNPJ: 11.244.267/0001-40

✓ **ATENÇÃO BÁSICA:** Responsável pela atuação das Equipe Saúde Família com enfoque na Atenção Primária à saúde, monitorando e avaliando a situação dos Indicadores de Saúde pactuados, de acordo com as suas diretrizes, objetivos e metas;

✓ **VIGILÂNCIA EPIDEMIOLÓGICA:** Responsável pelas ações e controle epidemiológicos, tais como: o programa de endemias, imunizações, SIM, SINASC, esquistossomose, dengue, tuberculose, hanseníase, MDDA (monitoramento das doenças diarreicas agudas), SINAN NET, entre outros;

✓ **VIGILÂNCIA SANITÁRIA E AMBIENTAL:** Responsável pelas ações sanitária e ambiental; como zoonoses; licenças para funcionamento de estabelecimentos de alimentos, produtos saneantes, farmacêuticos; SISAGUA, entre outros.

✓ **COORDENAÇÃO DE SAÚDE BUCAL:** Responsável pelas ações de saúde bucal e controle epidemiológicos das ações, conforme preconizada no Pacto de Indicadores de Saúde entre outros.



ESTADO DE SERGIPE
FUNDO MUNICIPAL DE SAÚDE DE SANTA LUZIA DO ITANHI
SECRETARIA MUNICIPAL DE SAÚDE
CNPJ: 11.244.267/0001-40

INSTRUMENTO DE AVALIAÇÃO	ACOMPANHAMENTO PROPOSTO	PERIODICIDADE
- SUS	Reunião – Avaliação e Consolidação das Informações. Planejamento das ações a partir dos problemas apontados pelo banco de dados do SISAB	Mensal
acta pela Vida	Reunião para avaliação e Discussão de Metas, utilizando os dados do SIM, SINASC, SIA, SIH, SINAN, SISCAN, IBGE, etc.	Trimestral
acta de Gestão	Análise de Indicadores: Reunião para verificação dos resultados.	Trimestral
relatório de gestão quadrimestral	I. Montante e fonte dos recursos aplicados no período II. Auditorias realizadas ou em fase de execução no período e suas recomendações e determinações III. Oferta e produção de serviços públicos na rede assistencial própria, contratada e conveniada, cotejando esses dados com os indicadores de saúde da população.	Quadrimestral
ata de reuniões do Conselho Municipal de Saúde – CMS.	Participação nas reuniões do Conselho Municipal de Saúde, acompanhamento e avaliação das Resoluções do Conselho registradas em Ata, assim como a capacidade de resposta para as demandas de saúde apresentadas pelo CMS.	Mensal
ACTO DE INDICADORES	Participação nas reuniões do Conselho Municipal de Saúde, acompanhamento e avaliação das Resoluções do Conselho registradas em Ata, assim como a capacidade de resposta para as demandas de saúde apresentadas pelo CMS.	ANUAL



ESTADO DE SERGIPE
FUNDO MUNICIPAL DE SAÚDE DE SANTA LUZIA DO ITANHI
SECRETARIA MUNICIPAL DE SAÚDE
CNPJ: 11.244.267/0001-40

GESTÃO EM SAÚDE

Cabe a gestão em saúde juntamente com o Conselho Municipal de Saúde acompanhar os trabalhos desenvolvidos pela Atenção Básica Municipal através das metas estabelecidas, planejamento das ações e dos relatórios de gestão quadrimestral, relatórios anuais de gestão, com demonstração dos recursos financeiros aplicados.

GESTÃO DO TRABALHO E EDUCAÇÃO EM SAÚDE

A implementação e promoção das ações de educação permanente para os profissionais de saúde são realizadas através da parceria com a Secretaria de Estado da Saúde.

As ações de educação permanente permitem o aprimoramento e qualificação dos profissionais, melhorando a qualidade de vida da população.

CONTROLE SOCIAL (CSM)

A participação popular e o controle social em saúde, dentre os princípios do Sistema Único de Saúde (SUS), destacam-se como de grande relevância social e política, pois se constituem na garantia de que a população participará do processo de formulação e controle das políticas públicas de saúde.

A participação da população no planejamento dos problemas prioritizados deve ser garantida e incentivada, são reconhecidas pela Lei Orgânica de saúde de nº 8.142/90, através das formações dos conselhos e das conferências de saúde, audiências públicas, com participação da sociedade, usuários de saúde, trabalhadores sociais e da saúde.

**RUA BOA VIAGEM, S/N – CENTRO – SANTA LUZIA DO ITANHI - CEP: 49.230-000 TEL. (79)
3548-1210
E-MAIL: secsaude@gmail.com**



ESTADO DE SERGIPE
FUNDO MUNICIPAL DE SAÚDE DE SANTA LUZIA DO ITANHI
SECRETARIA MUNICIPAL DE SAÚDE
CNPJ: 11.244.267/0001-40

No Brasil o SUS se caracteriza como a primeira política de saúde pública a adotar a participação popular, através do controle social sob as práticas de saúde, que participa de todas as esferas de gestão do SUS. De acordo com a Lei Orgânica da Saúde n.º 8.080/1990 estabelece em seu art. 12 a criação de comissões intersetoriais subordinadas ao Conselho Nacional de Saúde, com o objetivo de articular as políticas públicas relevantes para a saúde.

As decisões sobre as ações de saúde são negociadas com os representantes da sociedade, pois são eles que conhecem os problemas da realidade da saúde da sua comunidade. Caracterizando a promoção da democracia da gestão de saúde pública com a discussão em torno do controle social em saúde.

No município de SANTA LUZIA DO ITANHI– SE, o Conselho Municipal de Saúde, grupo sociais organizados e usuários de saúde, são convidados a participarem das Conferências de Saúde onde são abordados eixos temáticos voltados para os problemas de saúde atuais, buscando melhorar as ações de saúde, criar novos projetos, ações e serviços de saúde. Garantindo dessa forma a efetividade do controle social nas políticas de saúde.



ESTADO DE SERGIPE
FUNDO MUNICIPAL DE SAÚDE DE SANTA LUZIA DO ITANHI
SECRETARIA MUNICIPAL DE SAÚDE
CNPJ: 11.244.267/0001-40

INDICADORES DE SAÚDE E PACTUAÇÃO INTERFEDERATIVA

A Pactuação Interfederativa dos indicadores reforça as responsabilidades do gestor, em função das necessidades de saúde da população e fortalece a integração dos instrumentos de planejamento do Sistema Único de Saúde. Em abril de 2021, após reunião online com a Secretaria Estadual de Saúde, foi enviado o Espelho preenchida pelos coordenadores de Atenção Primária em Saúde e Vigilância epidemiológica para o e-mail dgmp.sergipe@saude.se.gov.br.

Através da análise dos últimos 04 anos, foram identificadas as maiores necessidades do município de melhora dos seus indicadores, mas ressaltando que a pandemia de COVID-19 impossibilitou que todo o planejamento fosse convertido em dados desejados. Por outro lado, a melhora significativa em alguns indicadores, como a queda considerável em casos de sífilis congênita em menores de um ano de idade em 2021, e segue mantendo abaixo do valor pactuado também no primeiro quadrimestre de 2022.



ESTADO DE SERGIPE
 FUNDO MUNICIPAL DE SAÚDE DE SANTA LUZIA DO ITANHI
 SECRETARIA MUNICIPAL DE SAÚDE
 CNPJ: 11.244.267/0001-40

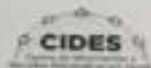

SECRETARIA DE PLANEJAMENTO
 ORÇAMENTO E GESTÃO DE FINANÇAS



SECRETARIA DE ESTADO
 DA SAÚDE



FOLHA ESPELHO

METAS DOS INDICADORES MUNICIPAIS - PACTUAÇÃO INTERFEDERATIVA/2021

MUNICÍPIO: _____

ORIENTAÇÃO PARA PACTUAÇÃO INTERFEDERATIVA:

- A. O MUNICÍPIO DEVERÁ UTILIZAR ESTA FOLHA ESPELHO NA OFICINA DA PACTUAÇÃO INTERFEDERATIVA 2021, JÁ PREENCHIDA PREVIAMENTE COM A **META PRÉ-DEFINIDA À LÁPIS**
- B. NO MOMENTO DA PACTUAÇÃO A **META JÁ DEFINIDA, DEVERÁ SER REVISADA E PREENCHIDA À CANETA**
- C. O RESPONSÁVEL PELA PACTUAÇÃO DEVERÁ ASSINÁ-LA, DATÁ-LA E ENVIÁ-LA, ESCANEADA POR EMAIL A REFERÊNCIA ESTADUAL DO CIDES APÓS FINALIZAR A OFICINA, PARA O EMAIL: cidem@sergipe.gov.br
- D. NO MOMENTO DA PACTUAÇÃO, O RESPONSÁVEL PELA MESMA DEVE FOTOGRAFÁ-LA E ENVIÁ-LA PARA O WHATSAPP DE GISELDA 79 9 9990-2013.

Nº	TIPO	INDICADOR	META 2021
1	U	a) Para município e região com menos de 100 mil habitantes: Número de óbitos prematuros (de 30 a 69 anos) pelo conjunto das quatro principais doenças crônicas não transmissíveis (doenças do aparelho circulatório, câncer, diabetes e doenças respiratórias crônicas).	92
		b) Para município e região com 100 mil ou mais habitantes, estados e Distrito Federal: Taxa de mortalidade prematura (de 30 a 69 anos) pelo conjunto das quatro principais doenças crônicas não transmissíveis (doenças do aparelho circulatório, câncer, diabetes e doenças respiratórias crônicas).	N/A
2	E	Proporção de óbitos de mulheres em idade fértil (10 a 49 anos) investigados.	95%
3	U	Proporção de registro de óbitos com causa básica definida.	95%
4	U	Proporção de vacinas selecionadas do Calendário Nacional de Vacinação para crianças menores de dois anos de idade - Pentavalente (3ª dose), Pneumocócica 10-valente (2ª dose), Poliomielite (3ª U dose) e Triplice viral (1ª dose) - com cobertura vacinal preconizada.	95%
5	U	Proporção de casos de doenças de notificação compulsória imediata (DNCI) encerrados em até 60 dias após notificação.	95%



ESTADO DE SERGIPE
FUNDO MUNICIPAL DE SAÚDE DE SANTA LUZIA DO ITANHI
SECRETARIA MUNICIPAL DE SAÚDE
CNPJ: 11.244.267/0001-40

CIDES		SECRETARIA DE PLANEJAMENTO, ORGANIZAÇÃO E GESTÃO DE SERVIÇOS		SUS		SECRETARIA DE ESTADO DA SAÚDE		SERGIPE	
8	U	Proporção de cura dos casos novos de hanseníase diagnosticados nos anos das coortes.					90%		
8	U	Número de casos novos de sífilis congênita em menores de um ano de idade.					6		
9	U	Número de casos novos de AIDS em menores de 5 anos.					0		
10	U	Proporção de análises realizadas em amostras de água para consumo humano quanto aos parâmetros coliformes totais, cloreto residual livre e turbidez.					100%		
11	U	Razão de exames citopatológicos do colo do útero em mulheres de 25 a 64 anos na população residente de determinado local e a população da mesma faixa etária.					70%		
12	U	Razão de exames de mamografia de rastreamento realizados em mulheres de 50 a 69 anos na população residente de determinado local e população da mesma faixa etária.					0,30		
13	U	Proporção de parto normal no SUS e na saúde suplementar.					68%		
14	U	Proporção de gravidez na adolescência entre as faixas etárias de 10 a 19 anos.					23%		
15	U	Taxa de mortalidade infantil.					2		
16	U	Número de óbitos maternos em determinado período e local de residência.					0		
17	U	Cobertura populacional estimada pelas equipes de Atenção Básica.					100%		
18	U	Cobertura de acompanhamento das condicionalidades de Saúde do Programa Bolsa Família (PBF).					78%		
19	U	Cobertura populacional estimada de saúde bucal na Atenção Básica.					100%		
21	E	Ações de Matrícula realizadas por CAPS com equipes de Atenção Básica.					N/A		
22	U	Número de ciclos que atingiram mínimo de 80% de cobertura de imóveis visitados para controle vetorial de dengue.					6		
23	U	Proporção de preenchimento do campo "ocupação" nas notificações de agravos.					95%		

OBS: U = Universal e E = Específico

NOME DO RESPONSÁVEL João Alexandre Nascimento

NÚMERO DO CELULAR 79 999130091-999145688 / 999476400 (WhatsApp)

DATA 26.05.2021



ESTADO DE SERGIPE
FUNDO MUNICIPAL DE SAÚDE DE SANTA LUZIA DO ITANHI
SECRETARIA MUNICIPAL DE SAÚDE
CNPJ: 11.244.267/0001-40

ACESSO A AÇÕES E SERVIÇOS DE SAÚDE

O acesso aos serviços de saúde é um direito que é garantido para todos, um dos grandes desafios do SUS é garantir o acesso da população a ações e serviços de saúde de qualidade. Dentre as conquistas obtidas vimos a expansão da atenção básica, a eliminação e controle de doenças de grande impacto sobre a saúde da população e a redução da mortalidade infantil. Os desafios mais urgentes são o envelhecimento populacional e as causas externas de morbidade e mortalidade, tais como os acidentes de trânsito e a violência interpessoal.

VIGILÂNCIA EPIDEMIOLÓGICA

A Vigilância Epidemiológica de Santa Luzia do Itanhi proporciona a informação sobre a saúde da população, realiza ações com o objetivo de obter conhecimento, detecção ou prevenção sobre a situação de doenças e saúde individual ou coletiva, com a finalidade de recomendar e adotar as medidas de prevenção e controle das doenças ou agravos.

Casos notificados de agravos compulsórios, dos residentes no município de Santa Luzia do Itanhi SINAN, janeiro a Abril de 2022

Agravos Notificados	Total de casos
Atendimento Anti-rábico	41
Acidente por animais peçonhentos	12
Hepatites virais	05
Sífilis em Gestante	11
Sífilis congênita	03
Sífilis não especificada	12
Tuberculose	04
Hanseníase	00
Meningite- Outras Meningites	01
Síndrome do corrimento cervical em mulheres	10
Violência Interpessoal / Autoprovocada	21
Leishmaniose visceral	01

Fonte: SINAN/SMS/2022



ESTADO DE SERGIPE
FUNDO MUNICIPAL DE SAÚDE DE SANTA LUZIA DO ITANHI
SECRETARIA MUNICIPAL DE SAÚDE
CNPJ: 11.244.267/0001-40

Quanto à Dengue/Zika/Chikungunya foram notificados, no ano de 2022, uma epidemia de Dengue e de Febre de Chikungunya, está afetando o Brasil, e no município de Santa Luzia do Itanhi, dezenas de pacientes foram atendidos, tratados e notificados pelas equipes de saúde da família e pela Regional. A equipe de vigilância epidemiológica, acompanha cada caso através de visitas domiciliares até o seu encerramento.

Segundo relatório do Programa de Controle da Esquistossomose, no ano de 2022, conforme relatório do Programa de Controle da Esquistossomose, dezenas de casos foram diagnosticados, sendo que todos foram identificados e notificados pela Atenção Básica e com tratamento realizado utilizando o medicamento Praziquantel fornecido pela Secretaria Estadual de Saúde de Sergipe.

Óbitos e nascimentos

No ano de 2022, foram registrados 88 óbitos em Santa Luzia do Itanhi, destes 10 (dez) crianças menores de 1 ano; 05 (Cinco) óbitos fetais; e em relação ao número de nascidos vivos, ocorreram 171 (Cento e Setenta e Um) nascimentos, consulta feita pela data de cadastro das declarações de nascidos vivos.

Número de nascidos vivos e óbitos elegíveis

Número de nascidos vivos e óbitos elegíveis	Total (Abril a Janeiro de 2022)
Número de nascidos vivos	171
Número de óbito fetal	05
Número de óbitos em menores de 1 ano	10
Óbitos em mulheres em idade fértil MIF (10 a 4	11
Óbitos maternos declarados	00
Óbitos com causa básica definida (*CID R99)	06
Número de óbitos	88

Fonte: SINASC/SIM 2022



ESTADO DE SERGIPE
FUNDO MUNICIPAL DE SAÚDE DE SANTA LUZIA DO ITANHI
SECRETARIA MUNICIPAL DE SAÚDE
CNPJ: 11.244.267/0001-40

Número de nascidos vivos por tipo de parto, residentes do município de Santa Luzia do Itanhi no segundo semestre de 2022:

Tipo de Parto	Total (Abril a Janeiro de 2022)
Vaginal	97
Cesárea	74
Total de partos	171

Fonte: SINASC/2022

Conforme se pode observar na tabela anterior, a quantidade de parto normal foi superior ao parto cesáreo.

Imunização

A vacinação é a maneira mais eficaz de evitar diversas doenças imunopreveníveis, como poliomielite (paralisia infantil), sarampo, tuberculose, rubéola, gripe, hepatite B, febre amarela, entre outras. O calendário de vacinação brasileiro é definido pelo Programa Nacional de Imunizações do Ministério da Saúde (PNI/MS) e corresponde ao conjunto de vacinas consideradas de interesse prioritário à saúde pública do país e são distribuídos gratuitamente nos postos de vacinação da rede pública.

A avaliação da cobertura vacinal inclui um conjunto de indicadores que informam a potencial proteção de crianças menores de um ano para algumas doenças imunopreveníveis, como a tuberculose, hepatite B, sarampo, rubéola, caxumba, difteria, tétano, coqueluche, meningites e outras doenças invasivas por haemophilus influenzae, doença por rotavírus, pneumonia e meningite por pneumococo, meningite meningocócica C e poliomielite.

O município de Santa Luzia do Itanhi garante a utilização de vacinas de qualidade, aplicação das boas práticas de imunização, monitoramento dos eventos



ESTADO DE SERGIPE
FUNDO MUNICIPAL DE SAÚDE DE SANTA LUZIA DO ITANHI
SECRETARIA MUNICIPAL DE SAÚDE
CNPJ: 11.244.267/0001-40

adversos pós vacinação (EAPV), divulgação nos meios de comunicação sobre a importância da vacinação. Entretanto foi observado que apesar de estratégias realizadas pelos serviços de saúde, as metas de cobertura vacinal de algumas vacinas não foram atingidas, uma das razões da maior redução nas vacinas de rotina, foi a pandemia de COVID-19, mas o declínio já é observado há alguns anos no território nacional. Assim, de Janeiro a Abril de 2022, a Coordenação de Imunização e de Vigilância Epidemiológica focaram em busca ativa e utilização de carro da vacinação no município de Santa Luzia do Itanhi, elevando de forma bem considerável o indicador V do Programa Previne aumentar de 43% para aproximadamente 67% em Abril e 79% em Maio.



Durante o período de Maio a Agosto de 2022, a Coordenação de Imunização e de Vigilância Epidemiológica focaram em busca ativa e utilização de carro da vacinação no município de Santa Luzia do Itanhi, elevando de forma bem considerável o indicador V do Programa Previne.



ESTADO DE SERGIPE
 FUNDO MUNICIPAL DE SAÚDE DE SANTA LUZIA DO ITANHI
 SECRETARIA MUNICIPAL DE SAÚDE
 CNPJ: 11.244.267/0001-40

Figura 3- Cobertura Vacinal do município de Santa Luzia do Itanhi enviada pela Secretaria Estadual de Saúde de Sergipe.

Cobertura Vacinal 2022

Município	POP em MARÇO	Crianças menores de 1 ano						Crianças de 1 ano													
		BCG		Rotavírus		Pneumo		Meningo c		Penta		Polio		Hep. A		Triplex D1		Triplex D2		Varicela	
		Dose	Cob.	Dose	Cob.	Dose	Cob.	Dose	Cob.	Dose	Cob.	Dose	Cob.	Dose	Cob.	Dose	Cob.	Dose	Cob.	Dose	Cob.
390388 - SANTA LUZIA DO ITANHI	32	1	1,8	40	67,0	41	90,6	47	90,6	40	92,6	48	92,8	29	55,2	24	48,0	27	41,4	40	62,8

Data: 30/06/2022
 Fonte: www.sps.se.gov.br

Assim, em 2022, a Coordenação de Imunização e de Vigilância Epidemiológica focaram em busca ativa e utilização de carro da vacinação no município de Santa Luzia do Itanhi, elevando de forma bem considerável o indicador V do Programa Previne, que foi de 84% no terceiro quadrimestre de 2022.

Figura 3- Cobertura Vacinal do município de Santa Luzia do Itanhi, indicador V do Programa Previne Brasil.

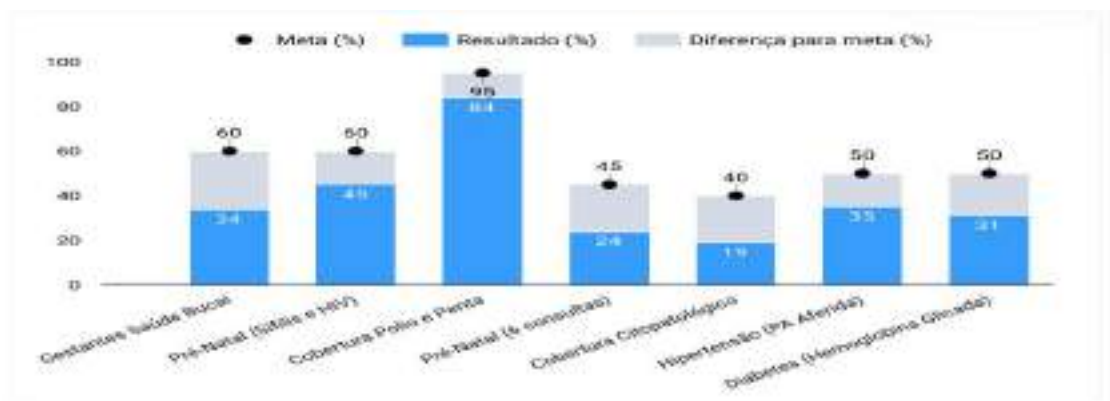

Programa de Controle as Endemias

O município dispõe de uma equipe de profissionais composta por 11 Agentes de Combate as Endemias que trabalham no campo diariamente realizando visitas domiciliares para orientar a população, realizar o levantamento de índices de infestação e tratar focos, através da supervisão da Coordenadora de Endemias, Cimária Teodósio. A equipe conseguiu cumprir a meta de pelo menos 80% dos domicílios visitados durante os 06 ciclos.



ESTADO DE SERGIPE
FUNDO MUNICIPAL DE SAÚDE DE SANTA LUZIA DO ITANHI
SECRETARIA MUNICIPAL DE SAÚDE
CNPJ: 11.244.267/0001-40

Figura 4- Quadro de Acompanhamento do SISPNCd de Santa Luzia do Itanhi

QUADRO DE ACOMPANHAMENTO DO SISPNCd DOS MUNICÍPIOS DE SERGIPE

MUNICÍPIO: Santa Luzia do Itanhi Sup. Municipal: Emerson Teodoro

Ciclo / Ano	Viz. Total	IMÓVEIS						IMÓVEIS E ÍNDICES DO LIRAa ou LIAa					Dep. Pred.	Out.
		Prog.	Atend.	TEL	Ins. Pos.	Ins. Neg.	Pos. Neg.	Pos. Pos.	Índ. Pos.	Índ. Neg.	Índ. Tot.			
1º ciclo / 2011	15	20	6399	6163	1000	25	93	398	399	6	19,18%			
2º ciclo / 2011	15	18	6393	223	6060	435	32	398	221	4	18,15%			
3º ciclo / 2011	15	21	6394	393	6001	439	59	398	339	7	19,15%			
4º ciclo / 2011	15	20	6396	393	6003	450	67	398	336	5	15,16%			
5º ciclo / 2011	15	22	6395	393	6401	390	25	398	338	8	24,16%			
6º ciclo / 2011	15	22	6395	393	6395	450	91	398	335	1	12,30%			

LEGENDA:

IMÓVEIS PROGRAMADOS : A soma dos imóveis de todas localidades selecionadas no SISPNCd local para trabalhar no controle do Aedes Aegypti,

IMÓVEIS VISITADOS ou INFORMADOS: A soma de todos imóveis trabalhados mais os imóveis pendentes, ou seja, trabalhados + recusados + fechados – recuperados = informados

IMÓVEIS TRABALHADOS: Todos imóveis trabalhados nas atividades de levantamento de Índice mais tratamento (LI+T)

IMÓVEIS INSPECIONADOS: A soma de todos os imóveis inspecionados na atividade (LI+t)

IMÓVEIS INSPECIONADOS: (para LIRAa ou LIAa) a soma de todos imóveis inspecionados na atividade do LIRAa ou LIAa

IMÓVEIS POSITIVOS: A soma de todos os imóveis que deram positivos para o Aedes Aegypti dentro das demais atividades

% DE PENDÊNCIA: Todos os imóveis fechados – recuperados – pendentes x 100/imóveis informados

ÍNDICES DE INFESTAÇÃO PREDIAL (IIP): Todos os imóveis positivos para o Aedes Aegypti x 100 / imóveis inspecionados

ÍNDICE BRETEAU (IB) Todos os depósitos positivos para o Aedes Aegypti x 100 / imóveis inspecionados

DEPÓSITO PREDOMINANTE: O tipo de depósito com maior incidência de positividade para o Aedes Aegypti



ESTADO DE SERGIPE
FUNDO MUNICIPAL DE SAÚDE DE SANTA LUZIA DO ITANHI
SECRETARIA MUNICIPAL DE SAÚDE
CNPJ: 11.244.267/0001-40

AÇÕES DA VIGILÂNCIA EPIDEMIOLÓGICA JUNTO À SECRETARIA MUNICIPAL DE SAÚDE DE SANTA LUZIA DO ITANHI

1-Imunização

Segundo o Ministério da Saúde (2021), a covid-19 é a maior pandemia da história recente em todo mundo causada pelo novo coronavírus (SARS-CoV-2). Trata-se de uma infecção respiratória aguda potencialmente grave e de proporção mundial, que possui alta transmissibilidade entre as pessoas por meio de gotículas respiratórias ou contato com objetos e superfícies contaminadas. Além disso, qualquer pessoa pode se infectar com o vírus da covid-19 e evoluir para formas graves da doença, inclusive as crianças, que requer maiores cuidados e a imunização é essencial para protegê-las.

Este relatório foi elaborado tendo como base o Plano Nacional de Imunização contra covid-19, e do informe técnico 001/2022 do Plano Estadual de Operacionalização da Vacinação contra a Covid-19 em Sergipe que traz as orientações referentes à vacinação de crianças de 5 a 11 anos contra o coronavírus, bem como das recomendações do Ministério da Saúde.

Segundo o Informe técnico 001/2022, levando em consideração que embora as crianças de 5 a 11 anos, apresentarem menor número e gravidade dos sintomas da COVID-19; no Brasil registrou-se 3.043 casos e 163 óbitos em 2020, e 3.266 casos e 152 óbitos até 23 de dezembro de 2021. Em Sergipe foram confirmados 2.081 casos da Síndrome Gripal (SG), 241 casos de Síndrome Respiratória Aguda Grave (SRAG) e 08 óbitos em 2020; 3.374 casos SG, 161 casos de SRAG e 6 óbitos em 2021.

Ressalta-se que, segundo o Informe Técnico 001/2022, além da SRAG causada pela COVID-19, foram notificados até novembro de 2021, 2.435 casos suspeitos da Síndrome Inflamatória Multissistêmica Pediátrica (SIM-P), outra apresentação clínica potencialmente grave da doença, descrita em crianças e adolescentes, que no Brasil há um risco de morte muito superior ao observado em

RUA BOA VIAGEM, S/N – CENTRO – SANTA LUZIA DO ITANHI - CEP: 49.230-000 TEL. (79) 3548-1210

E-MAIL: secsaude@gmail.com



ESTADO DE SERGIPE
FUNDO MUNICIPAL DE SAÚDE DE SANTA LUZIA DO ITANHI
SECRETARIA MUNICIPAL DE SAÚDE
CNPJ: 11.244.267/0001-40

outros países. Sabe-se que, as vacinas desenvolvidas tem eficácia comprovada e é única forma de combate ao coronavírus.

Segundo o Ministério da Saúde, por meio da NOTA TÉCNICA No 2/2022-SECOVID/GAB/SECOVID/MS, foram realizadas pesquisas de fase 1/2 e 3 em crianças deste grupo etário, mostrando que após duas doses da vacina Comirnaty critérios propostos de demonstração de não inferioridade. Além disso, houve demonstração de eficácia de 90,7% (IC95%, 67,7 a 98,3%) para a prevenção da COVID-19 pelo menos 7 dias após a segunda dose, por um período de aproximadamente 70 dias. Além disso, não foram observados nesses estudos eventos adversos graves associados à vacinação, com um perfil de reatogenicidade favorável. A Pfizer forneceu à ANVISA uma base de dados de segurança em duas coortes de crianças de 5 a 11 anos, cada uma delas com aproximadamente 1.500 crianças vacinadas, sem identificar eventos adversos graves. Ressalta-se que, o tamanho amostral selecionado (cerca de 3.000 voluntários) e o tempo de seguimento (cerca de 70 dias) não são suficientes para determinar segurança em longo prazo.

Dessa forma, o presente relatório destaca à importância da vacinação de toda a população, sobretudo das crianças para o retorno as aulas presenciais, fundamentais para o melhor desempenho dos alunos no âmbito escolar. Como também, demonstra o trabalho e o esforço da Secretaria Municipal de Saúde através da Coordenação de Imunização, para atingir o percentual de crianças vacinadas contra Covid-19, além da campanha contra a Influenza e o Sarampo, que começou no dia 30 de abril.

A Secretaria Municipal de Saúde juntamente com a Coordenação de Imunização, Epidemiologia e as Equipes do PSF, ao longo desse quadrimestre, realizou-se diversas ações como: busca ativa, mutirões de vacinas, campanhas de divulgação nas mídias sociais, carro de som, etc., para alcançar o objetivo de vacinar as crianças e os demais grupos populacionais que não foram vacinados ou que não completaram o esquema vacinal contra a Covid-19, além da vacinação de rotina.

Os resultados das ações de vacinação têm sido satisfatórios, pois conseguimos alcançar os indicadores e continuaremos a trabalhar para chegar aos



ESTADO DE SERGIPE
FUNDO MUNICIPAL DE SAÚDE DE SANTA LUZIA DO ITANHI
SECRETARIA MUNICIPAL DE SAÚDE
CNPJ: 11.244.267/0001-40

100% da população vacinada. Segue abaixo as fotos das ações, todas foram autorizadas verbal e por escrito pelos pais ou responsáveis:

Desde o dia 02/01/22, estamos trabalhando para aumentar o percentual de vacinação do município, no primeiro momento focamos em busca de estratégias para atingir os indicadores. Até então o percentual de vacinas de rotina estava em 43% e o percentual da vacinação covid adulto estava em 68% da D2, nossa meta atingir é os 75% dessa vacina. Pedimos aos agentes de saúde uma relação nominal de crianças de 1 a 4 anos, para acompanhamento da vacinação da paralisia infantil e estivemos em loco com cada Equipe do PSF, com o apoio da Vigilância Epidemiológica, para explicarmos o motivo do pedido e a urgência dessas informações, infelizmente a paralisia infantil tinha retornado na África e todos os países estavam em alerta.

Figura 1- Reunião com a Equipe do PSF do Povoado Priapu.





ESTADO DE SERGIPE
FUNDO MUNICIPAL DE SAÚDE DE SANTA LUZIA DO ITANHI
SECRETARIA MUNICIPAL DE SAÚDE
CNPJ: 11.244.267/0001-40

Figura 2- Reunião com a Equipe do PSF do Povoado Botequim.



Figura 3- Reunião com a Equipe do PSF da sede.





ESTADO DE SERGIPE
FUNDO MUNICIPAL DE SAÚDE DE SANTA LUZIA DO ITANHI
SECRETARIA MUNICIPAL DE SAÚDE
CNPJ: 11.244.267/0001-40

Figura 4- Reunião com a Equipe do PSF do Povoado Cambui.



Figura 5- Reunião com a Equipe do PSF do Povoado Areia Branca.





ESTADO DE SERGIPE
FUNDO MUNICIPAL DE SAÚDE DE SANTA LUZIA DO ITANHÍ
SECRETARIA MUNICIPAL DE SAÚDE
CNPJ: 11.244.267/0001-40

Figura 6- Reunião com a Equipe do PSF do Povoado Crasto.



No dia 19/01/22 começa a vacinação contra covid e crianças de 5 a 11 anos com a vacina Pfizer pediátrica em alguns dias, percebendo baixa adesão por parte dos pais, fizemos busca ativa na sede do município, para captar essas crianças, tivemos um bom resultado.

Figura 7A- Enfermeira Lanna da Equipe PSF da sede, vacinando as crianças durante a busca ativa.





ESTADO DE SERGIPE
FUNDO MUNICIPAL DE SAÚDE DE SANTA LUZIA DO ITANHI
SECRETARIA MUNICIPAL DE SAÚDE
CNPJ: 11.244.267/0001-40

Figura 7B- Equipe PSF da sede, vacinando as crianças durante a busca ativa.



No dia 19/02/22, foi realizado um evento na praça da cidade, onde tivemos o apoio da Secretaria Municipal e Educação para vacinação dessas pessoas faltosas, tanto crianças como adultos, seguimos com a vacinação contra a covid-19, mas não esquecendo a vacinação de rotina que estava com um percentual muito baixo. Equipes continuaram trabalhando para atingirmos as metas. Logo depois, foi liberado a vacina Coronavac para crianças de 6 a 17 anos.



ESTADO DE SERGIPE
FUNDO MUNICIPAL DE SAÚDE DE SANTA LUZIA DO ITANHI
SECRETARIA MUNICIPAL DE SAÚDE
CNPJ: 11.244.267/0001-40

Figura 8- Profissionais da Saúde e da Educação participaram do evento.



Figura 9- Profissionais da Saúde e equipe de apoio.





ESTADO DE SERGIPE
FUNDO MUNICIPAL DE SAÚDE DE SANTA LUZIA DO ITANHI
SECRETARIA MUNICIPAL DE SAÚDE
CNPJ: 11.244.267/0001-40

Figura 10- Enfermeira Kelly da V. Epidemiológica, vacinando e Igor da Educação com sua alegria.



Figura 12- Secretária de Saúde Quênia Lima, convocando a população para a vacinação.



**RUA BOA VIAGEM, S/N – CENTRO – SANTA LUZIA DO ITANHI - CEP: 49.230-000 TEL. (79)
3548-1210
E-MAIL: secsaude@gmail.com**



ESTADO DE SERGIPE
FUNDO MUNICIPAL DE SAÚDE DE SANTA LUZIA DO ITANHI
SECRETARIA MUNICIPAL DE SAÚDE
CNPJ: 11.244.267/0001-40

Figura 13- Enfermeira Lanna e a Técnica de Enfermagem Anne.



No dia 01/04/22 a coordenação de imunização se reúne com as equipes para traçar planos para a vacinação contra influenza e sarampo. No dia 04/04/22 começa a vacinação contra influenza e sarampo onde os grupos prioritários das primeiras etapas são idoso a partir de 60 anos e profissionais de saúde.

Figura 14- Equipes de Saúde da Família em reunião e debatendo sobre a imunização em Santa Luzia do Itanhi.





ESTADO DE SERGIPE
FUNDO MUNICIPAL DE SAÚDE DE SANTA LUZIA DO ITANHI
SECRETARIA MUNICIPAL DE SAÚDE
CNPJ: 11.244.267/0001-40

Figura 15- Equipes de Saúde da Família em reunião e debatendo sobre a vacinação em Santa Luzia do Itanhi com a Coordenadora de Imunização, Josilene.



A partir do dia 25/04 a 29/04 em alusão Semana de Imunização da Américas, percorremos alguns povoados aproveitando para deixar o calendário vacinal atualizado tanto com as vacinas contra covid, quanto contra a influenza.

Figura 16- Semana de Imunização das Américas nos Seis distritos de Santa Luzia do Itanhi.



RUA BOA VIAGEM, S/N – CENTRO – SANTA LUZIA DO ITANHI - CEP: 49.230-000 TEL. (79)
3548-1210
E-MAIL: secsaude@gmail.com



ESTADO DE SERGIPE
FUNDO MUNICIPAL DE SAÚDE DE SANTA LUZIA DO ITANHI
SECRETARIA MUNICIPAL DE SAÚDE
CNPJ: 11.244.267/0001-40

Figura 17- Semana de Imunização das Américas nos Seis distritos de Santa Luzia do Itanhi.



Figura 18- Semana de Imunização das Américas nos Seis distritos de Santa Luzia do Itanhi.



**RUA BOA VIAGEM, S/N – CENTRO – SANTA LUZIA DO ITANHI - CEP: 49.250-000 TEL. (79)
3548-1210
E-MAIL: secsaude@gmail.com**



ESTADO DE SERGIPE
FUNDO MUNICIPAL DE SAÚDE DE SANTA LUZIA DO ITANHI
SECRETARIA MUNICIPAL DE SAÚDE
CNPJ: 11.244.267/0001-40

No dia 30/04 realizamos o dia D cada campanha nacional contra influenza. A partir do dia 03/05/22 foi introduzido outros grupos prioritários para vacinação contra influenza Crianças de 6 meses a menor de 5 anos, Gestantes, puérperas, caminhoneiros, pessoas com comorbidades, professores, pessoas com deficiência permanente, forças de salvamento.

Figura 19- DIA D da Vacinação em Sergipe em 30/04/2022



Figura 20- DIA D da Vacinação em Sergipe em 30/04/2022



**RUA BOA VIAGEM, S/N – CENTRO – SANTA LUZIA DO ITANHI - CEP: 49.230-000 TEL. (79)
3548-1210
E-MAIL: secsaude@gmail.com**



ESTADO DE SERGIPE
FUNDO MUNICIPAL DE SAÚDE DE SANTA LUZIA DO ITANHI
SECRETARIA MUNICIPAL DE SAÚDE
CNPJ: 11.244.267/0001-40

Figura 21- DIA D da Vacinação em Sergipe em 30/04/2022



Figura 22- DIA D da Vacinação em Sergipe em 30/04/2022



**RUA BOA VIAGEM, S/N – CENTRO – SANTA LUZIA DO ITANHI - CEP: 49.230-000 TEL. (79)
3548-1210
E-MAIL: secsaude@gmail.com**



ESTADO DE SERGIPE
FUNDO MUNICIPAL DE SAÚDE DE SANTA LUZIA DO ITANHI
SECRETARIA MUNICIPAL DE SAÚDE
CNPJ: 11.244.267/0001-40

Figura 23- Busca ativa nas escolas vacinação professores contra a Influenza.



Figura 24- Busca ativa nas escolas vacinação professores contra a Influenza.



Figura 25- Busca ativa nas escolas vacinação professores contra a Influenza.





ESTADO DE SERGIPE
FUNDO MUNICIPAL DE SAÚDE DE SANTA LUZIA DO ITANHI
SECRETARIA MUNICIPAL DE SAÚDE
CNPJ: 11.244.267/0001-40

A relevância destas ações remete ao seu valor para a Saúde da população do município como um todo. No momento, o percentual da vacinação contra a covid-19 com a dose D1 é 84,9%, D2: 78,0%, reforço: 36,5 e as crianças vacinadas contra a covid-19 com D1: 70,72; vacinas de rotina 78.3%. Quanto a campanha contra a Influenza, vacinamos de 04/04/22 á 13/05/2022 867 idosos, 163 trabalhadores da saúde, 124 crianças com D1, 311 crianças com dose única, 88 pacientes com comorbidades, 42 gestantes, 82 professores (Educação), 04 puérperas, 04 pessoas da Forças de Segurança e 01 Caminhoneiro. Já contra o Sarampo, vacinamos 14 trabalhadores da saúde e 435 crianças com dose única.

A SMS e a Vigilância Epidemiológica Municipal, estiveram presentes acompanhado e apoiando todas as ações de Imunização, bem como o cumprimento das medidas sanitárias de combate ao coronavírus, estabelecidas pelos órgãos de saúde, enfatizando que o trabalho será contínuo, para acompanhar o cumprimento do Plano Estadual de Vacinação, essencial para proteção de toda população contra as doenças e agravos.

Ressalta-se que, a vacinação para proteger nossas as crianças, é fundamental, pois possibilita a vivência escolar com segurança, essencial para o seu desenvolvimento social, emocional e acadêmico, assim como para a mobilidade e retorno das atividades para toda população.

Além disso, os estudantes recebem os benefícios sociais através do sistema de educação. É indiscutível que o retorno das atividades presenciais é bastante desejável, porém deve ser realizado de forma organizada e como uma solução que seja efetiva para o problema é evitando assim uma maior gravidade da situação da pandemia.

Portanto, a Secretaria de Saúde, agradece o apoio inestimável, de todos os profissionais que contribuíram para a realização das ações de vacinação e o cumprimento das medidas sanitárias contra a covid-19, reiterando que essa união de esforços é fundamental para o alcance dos objetivos e para superar os desafios dessa pandemia.



ESTADO DE SERGIPE
FUNDO MUNICIPAL DE SAÚDE DE SANTA LUZIA DO ITANHI
SECRETARIA MUNICIPAL DE SAÚDE
CNPJ: 11.244.267/0001-40

As atividades para imunizar a população são fundamentais para a proteção contra as doenças existentes e até mesmo as que foram erradicadas no Brasil, como a poliomielite. De modo que, a imunização deve ser mantida, apesar dos obstáculos frente à pandemia causada pelo SARS-CoV-2. Diante deste cenário, é necessária a união de esforços, a fim de realizar de ações para uma vacinação efetiva, com a finalidade de interromper a circulação deste vírus, bem como, das demais doenças. Assim, durante o segundo quadrimestre iniciado no mês de maio, foi permanecida a vacinação contra a covid-19 e de rotina no município de Santa Luzia do Itanhi.

Este relatório foi elaborado baseado ao Plano Nacional de Imunização contra covid-19; do informe técnico 001/2022 do Plano Estadual de Operacionalização da Vacinação contra a Covid-19 em Sergipe que fornecem as orientações referentes à vacinação de crianças de 5 a 11 anos contra o coronavírus, bem como as recomendações do Ministério da Saúde; Informe técnico da 8ª Campanha Nacional de Seguimento e Vacinação de Trabalhadores da Saúde contra o Sarampo; Informe técnico da Campanha de Multivacinação para atualização da Caderneta de Vacinação da Criança e do Adolescente; Nota técnica da Secretaria do Estado da Saúde para a Implantação da Vacina contra Febre Amarela na Rotina de Vacinação para crianças menores de 5 anos no Estado de Sergipe.

Assim, o documento destaca a importância da vacinação de toda a população, sobretudo das crianças para a prevenção dos agravos. Como também, demonstra o trabalho e o esforço da Secretaria Municipal de Saúde através da Coordenação de Imunização, para atingir o maior percentual de crianças vacinadas contra Covid-19 e a vacinação de rotina.

Metodologia

A Secretaria Municipal de Saúde de Santa Luzia do Itanhi juntamente com a Coordenação de Imunização, Epidemiologia e das Equipes de Saúde da Família, ao longo desse quadrimestre, programaram e realizaram diversas ações como: busca ativa, mutirões de vacinas, campanhas de divulgação nas mídias sociais, carro de som, etc., com a finalidade de vacinar as crianças e os demais grupos



ESTADO DE SERGIPE
FUNDO MUNICIPAL DE SAÚDE DE SANTA LUZIA DO ITANHI
SECRETARIA MUNICIPAL DE SAÚDE
CNPJ: 11.244.267/0001-40

populacionais que não foram vacinados ou que não completaram o esquema vacinal contra a Covid-19, além da vacinação de rotina.

Assim, foram criadas algumas estratégias:

- No mês de maio, uma busca ativa foi agendada para a vacinação da covid-19 e campanha contra influenza, além do seguimento da vacinação contra o sarampo para crianças de 6 meses a 4 anos e profissionais de saúde;
- No mês de junho, devido ao dia da Imunização, um Arraiá itinerante de vacinação foi programado para a imunização da população Luziense na sede e povoados.
- Ainda no mês de Junho, foi necessária a realização de treinamento com as vacinadoras do município sobre as novas seringas que foram distribuídas pelo Estado de Sergipe;
- No mês de julho, a coordenação de Imunização e de vigilância epidemiológica montaram um cronograma para vacinação itinerante em povoados de difícil acesso do município, além da introdução da vacinação contra a covid-19 no público infantil de 3 e 4 anos com o imunizante CoronaVac, seguindo nota técnica do Ministério da Saúde;
- Em agosto, foi dada a continuidade de vacinação contra a covid-19, de rotina e foi programado em associação com a Coordenação Estadual de Saúde o dia D, da campanha de imunização contra a pólio e de multivacinação. Também foi planejado com as equipes de saúde da família, a introdução da vacina contra a febre amarela no calendário vacinal do Estado de Sergipe, através da organização de uma reunião geral de capacitação.
- Uma parceria com a Secretaria Municipal de Educação foi organizada em alusão ao dia dos pais para uma ação na Escola Reunidas no Povoado Crasto, com o objetivo de imunizar aqueles pais que estavam com esquema vacinal atrasado.

Resultados

Desde o início de 2022, a coordenação de imunização trabalha para aumentar o percentual de vacinação do município. Inicialmente, o foco foi a busca de



ESTADO DE SERGIPE
FUNDO MUNICIPAL DE SAÚDE DE SANTA LUZIA DO ITANHI
SECRETARIA MUNICIPAL DE SAÚDE
CNPJ: 11.244.267/0001-40

estratégias para atingir os indicadores. Os resultados das ações de vacinação estão sendo satisfatórios e será mantido até atingir a meta de 95% do público apto vacinado.

A relevância destas ações remete ao seu valor para a Saúde da população do município como um todo.

Neste sentido, atualmente o percentual da vacinação covid-19 apresenta a D1(primeira dose): 86,2% D2 (segunda dose): 80,9%; Primeiro Reforço (R1): 56,2%; e Segundo Reforço (R2): 19,8%. Crianças de 5 a 11 anos com a D1:75%; D2: 60,14%; e Crianças de 3 a 4 anos com a D1: 12,94%. A meta atingir é o 100% da população Luziense imunizada, assim será necessário intensificar ainda mais as ações de busca ativa para alcançar o objetivo.

O percentual de vacinas de rotina atualmente está assim: BCG (58,70%), Hepatite B em crianças até 30 dias (49,28%), Rotavírus (63,04%), Meningococo C (65,94), Hepatite B (76,09%), Penta (76,09), Pneumocócica (68,12), Poliomielite (76,09%),Hepatite A(52,17%), Pneumocócica 1º Reforço (68,84), Meningococo C 1º Reforço(68,84%), Poliomielite 1º Reforço (50,72%), Tríplice Viral D1(50,00%), Tríplice Viral D2 (43,48%), DTp 1º Reforço(48,55%), DT adulto gestante (21,74%), dTpa gestante (53,62%), Varicela (44,20%), Total: 57,53%.

Dessa forma, pedimos aos agentes de saúde uma relação nominal de crianças de 1 a 4 anos, para acompanhamento da vacinação da paralisia infantil e estivemos em loco com cada Equipe do PSF, com o apoio da Vigilância Epidemiológica, para explicarmos o motivo do pedido e a urgência dessas informações, infelizmente a paralisia infantil tinha retornado na África e todos os países estavam em alerta.

Mai

O mês de maio foi marcado pela continuidade da vacinação contra a covid-19, campanha contra influenza, além do seguimento da vacinação contra o sarampo para crianças de 6 meses a 4 anos e profissionais de saúde.

Figura 5 e 6- Vacinação de públicos-alvo na Campanha da Influenza iniciada em Abril de 2022.



ESTADO DE SERGIPE
FUNDO MUNICIPAL DE SAÚDE DE SANTA LUZIA DO ITANHÍ
SECRETARIA MUNICIPAL DE SAÚDE
CNPJ: 11.244.267/0001-40



Junho

No mês de junho, devido ao dia da Imunização, um Arraiá itinerante de vacinação foi programado para a imunização da população Luziense na sede e povoados. Ainda no mês de Junho, foi necessária a realização de treinamento com as vacinadoras do município sobre as novas seringas que foram distribuídas pelo Estado de Sergipe.

Figura 7- Cartaz de divulgação do Arraiá da Imunização do dia 09/06/22 que aconteceu na Sede e Povoados de Santa Luzia do Itanhi.



RUA BOA VIAGEM, S/N – CENTRO – SANTA LUZIA DO ITANHÍ - CEP: 49.230-000 TEL. (79)
3548-1210

E-MAIL: secsaude@gmail.com



ESTADO DE SERGIPE
FUNDO MUNICIPAL DE SAÚDE DE SANTA LUZIA DO ITANHI
SECRETARIA MUNICIPAL DE SAÚDE
CNPJ: 11.244.267/0001-40

Figura 8- Arraiá da Imunização do dia 09/06/22 que aconteceu na Sede e Povoados de Santa Luzia do Itanhi.



Figura 9- Arraiá da Imunização do dia 09/06/22 que aconteceu na Sede e Povoados de Santa Luzia do Itanhi.



Figura 10- Arraiá da Imunização do dia 09/06/22 que aconteceu na Sede e Povoados de Santa Luzia do Itanhi.





ESTADO DE SERGIPE
FUNDO MUNICIPAL DE SAÚDE DE SANTA LUZIA DO ITANHI
SECRETARIA MUNICIPAL DE SAÚDE
CNPJ: 11.244.267/0001-40

Figura 11- Capacitação realizada pela Coordenadora de Imunização, Josilene Araújo, sobre o novo modelo de seringa disponibilizada pela SES.



Figura 12- Capacitação realizada pela Coordenadora de Imunização, Josilene Araújo, sobre o novo modelo de seringa disponibilizada pela SES.



Figura 13- Capacitação realizada pela Coordenadora de Imunização, Josilene Araújo, sobre o novo modelo de seringa disponibilizada pela SES.



RUA BOA VIAGEM, S/N – CENTRO – SANTA LUZIA DO ITANHI - CEP: 49.230-000 TEL. (79)
3548-1210
E-MAIL: secsaude@gmail.com



ESTADO DE SERGIPE
FUNDO MUNICIPAL DE SAÚDE DE SANTA LUZIA DO ITANHI
SECRETARIA MUNICIPAL DE SAÚDE
CNPJ: 11.244.267/0001-40

Julho

No mês de julho, a coordenação de Imunização e de vigilância epidemiológica montaram um cronograma para vacinação itinerante em povoados de difícil acesso do município, além da introdução da vacinação contra a covid-19 no público infantil de 3 e 4 anos com o imunizante CoronaVac, seguindo nota técnica do Ministério da Saúde.

Figura 14- Cartaz de divulgação do Cronograma do carro itinerante que aconteceu na Sede e Povoados de Santa Luzia do Itanhi durante o mês de Julho.



Figura 15- Vacinação itinerante que aconteceu na Sede e Povoados de Santa Luzia do Itanhi durante o mês de Julho.



RUA BOA VIAGEM, S/N – CENTRO – SANTA LUZIA DO ITANHI - CEP: 49.230-000 TEL. (79)
3548-1210
E-MAIL: secsaude@gmail.com



ESTADO DE SERGIPE
FUNDO MUNICIPAL DE SAÚDE DE SANTA LUZIA DO ITANHI
SECRETARIA MUNICIPAL DE SAÚDE
CNPJ: 11.244.267/0001-40

Figura 16- Vacinação itinerante que aconteceu na Sede e Povoados de Santa Luzia do Itanhi durante o mês de Julho pela Coordenação de Imunização e de Vigilância Epidemiológica.



Figura 17- Vacinação itinerante que aconteceu na Sede e Povoados de Santa Luzia do Itanhi durante o mês de Julho pela Coordenação de Imunização e de Vigilância Epidemiológica.



RUA BOA VIAGEM, S/N – CENTRO – SANTA LUZIA DO ITANHI - CEP: 49.230-000 TEL. (79)
3548-1210
E-MAIL: secsaude@gmail.com



ESTADO DE SERGIPE
FUNDO MUNICIPAL DE SAÚDE DE SANTA LUZIA DO ITANHI
SECRETARIA MUNICIPAL DE SAÚDE
CNPJ: 11.244.267/0001-40

Agosto

Em agosto, foi dada a continuidade de vacinação contra a covid-19, de rotina e foi programado em associação com a Coordenação Estadual de Saúde o dia D, da campanha de imunização contra a pólio e de multivacinação. Também foi planejado com as equipes de saúde da família, a introdução da vacina contra a febre amarela no calendário vacinal do Estado de Sergipe, através da organização de uma reunião geral de capacitação. Uma parceria com a Secretaria Municipal de Educação foi organizada em alusão ao dia dos pais para uma ação na Escola Reunidas no Povoado Crasto, com o objetivo de imunizar aqueles pais que estavam com esquema vacinal atrasado.

Figura 18- Vacinação em um evento do dia dos pais em uma escola do Povoado Crasto.



Figura 19- Vacinação em um evento do dia dos pais em uma escola do Povoado Crasto com a presença da equipe multidisciplinar de Saúde de Santa Luzia do Itanhi e a Secretária Municipal de Saúde, Quênia Lima.





ESTADO DE SERGIPE
FUNDO MUNICIPAL DE SAÚDE DE SANTA LUZIA DO ITANHI
SECRETARIA MUNICIPAL DE SAÚDE
CNPJ: 11.244.267/0001-40

Figura 20- Cartaz produzido pela Coordenação de Imunização e de Vigilância Epidemiológica para o Dia D da vacinação contra a Pólio e Multivacinação que aconteceu no município de Santa Luzia do Itanhi no dia 20/08/2022.



Figura 21- Ação da Coordenação de Imunização e de Vigilância Epidemiológica para o Dia D da vacinação contra a Pólio e Multivacinação que aconteceu no município de Santa Luzia do Itanhi no dia 20/08/2022.



RUA BOA VIAGEM, S/N – CENTRO – SANTA LUZIA DO ITANHI - CEP: 49.230-000 TEL. (79)
3548-1210
E-MAIL: secsaude@gmail.com



ESTADO DE SERGIPE
FUNDO MUNICIPAL DE SAÚDE DE SANTA LUZIA DO ITANHI
SECRETARIA MUNICIPAL DE SAÚDE
CNPJ: 11.244.267/0001-40

Figura 22- Ação da Coordenação de Imunização e de Vigilância Epidemiológica para o Dia D da vacinação contra a Pólio e Multivacinação que aconteceu no município de Santa Luzia do Itanhi no dia 20/08/2022.



Figuras 23 e 24- Capacitação das Equipes de Saúde da Família sobre a introdução da vacina da Febre Amarela no calendário vacinal, além de organização da Campanha da Pólio e Multivacinação de 2022.



RUA BOA VIAGEM, S/N – CENTRO – SANTA LUZIA DO ITANHI - CEP: 49.230-000 TEL. (79)
3548-1210
E-MAIL: secsaude@gmail.com



ESTADO DE SERGIPE
FUNDO MUNICIPAL DE SAÚDE DE SANTA LUZIA DO ITANHI
SECRETARIA MUNICIPAL DE SAÚDE
CNPJ: 11.244.267/0001-40

A SMS e a Vigilância Epidemiológica Municipal, estiveram presentes acompanhado e apoiando todas as ações de Imunização, bem como o cumprimento das medidas sanitárias de combate ao coronavírus, estabelecidas pelos órgãos de saúde, enfatizando que o trabalho será contínuo, para acompanhar o cumprimento do Plano Estadual de Vacinação, essencial para proteção de toda população contra as doenças e agravos.

Ressalta-se que, a vacinação para proteger a população, é fundamental, pois possibilita a vivência em sociedade com segurança, essencial para o seu desenvolvimento social, emocional e acadêmico, assim como para a mobilidade e retorno das atividades para toda população. É indiscutível que o retorno das atividades presenciais é bastante desejável, porém deve ser realizado de forma organizada e como uma solução que seja efetiva para o problema é evitando assim uma maior gravidade da situação da pandemia.

Portanto, a Secretaria de Saúde, agradece ao apoio inestimável, de todos os profissionais que contribuíram para a realização das ações de vacinação e o cumprimento das medidas sanitárias contra a covid-19, reiterando que essa união de esforços é fundamental para o alcance dos objetivos e para superar os desafios dessa pandemia.

Este relatório foi elaborado baseado ao Plano Nacional de Imunização contra covid-19; do informe técnico 001/2022 do Plano Estadual de Operacionalização da Vacinação contra a Covid-19 em Sergipe que fornecem as orientações referentes à vacinação de crianças de 3 e 4 anos contra o coronavírus, bem como as recomendações do Ministério da Saúde; Informe técnico da Campanha de Multivacinação para atualização da Caderneta de Vacinação da Criança e do Adolescente. Informe técnico para a vacinação de crianças com comorbidades de 06 meses a 2 anos 11 meses e 29 dias.

Assim, o documento destaca a importância da vacinação de toda a população, sobretudo das crianças para a prevenção dos agravos. Como também,
RUA BOA VIAGEM, S/N – CENTRO – SANTA LUZIA DO ITANHI - CEP: 49.230-000 TEL. (79) 3548-1210
E-MAIL: secsaude@gmail.com



ESTADO DE SERGIPE
FUNDO MUNICIPAL DE SAÚDE DE SANTA LUZIA DO ITANHI
SECRETARIA MUNICIPAL DE SAÚDE
CNPJ: 11.244.267/0001-40

demonstra o trabalho e o esforço da Secretaria Municipal de Saúde através da Coordenação de Imunização, para atingir o maior percentual de crianças vacinadas contra Covid-19 e a vacinação de rotina.

Metodologia

A Secretaria Municipal de Saúde de Santa Luzia do Itanhi juntamente com a Coordenação de Imunização, Epidemiologia e das Equipes de Saúde da Família, ao longo desse quadrimestre, programaram e realizaram diversas ações como: busca ativa, mutirões de vacinas, campanhas de divulgação nas mídias sociais, carro de som, etc., com a finalidade de vacinar as crianças e os demais grupos populacionais que não foram vacinados ou que não completaram o esquema vacinal contra a Covid-19, além da vacinação de rotina.

Assim, foram criadas algumas estratégias:

- No mês de Setembro, as equipes de saúde da família continuaram a busca ativa para a Campanha de vacinação contra a Poliomielite;
- No mês de Outubro, devido ao Dia Nacional da Vacinação (17) e o Dia Mundial de Combate à Poliomielite, a Coordenação de Vigilância Epidemiológica e de Imunização realizou um ciclo de palestras educativas sobre a importância das vacinas para a prevenção de doenças durante os Eventos do Outubro Verde, além da realização de mais uma busca ativa contra a Poliomielite nos Seis Distritos de Saúde;
- No mês de Novembro, a coordenação de Imunização e de vigilância epidemiológica montaram um cronograma para vacinação itinerante em povoados de difícil acesso do município durante os eventos do Novembro Azul nos Seis Distritos. Com a introdução da vacinação de Covid-19 em crianças com comorbidades de 06 meses a 2 anos, 11 meses e 29 dias, a Coordenação de Imunização realizou uma capacitação com as Seis Equipes de Saúde da Família, além de busca ativa do público-alvo anterior de 03 e 04 anos;.
- Em Dezembro, foi iniciada a vacinação de crianças de 06 meses a 2 anos, 11 meses e 29 dias que apresentavam comorbidades, e as duas doses complementares do ciclo vacinal foram garantidas pela Secretaria de Estado da Saúde de Sergipe.

**RUA BOA VIAGEM, S/N – CENTRO – SANTA LUZIA DO ITANHI - CEP: 49.230-000 TEL. (79)
3548-1210**

E-MAIL: secsaude@gmail.com



ESTADO DE SERGIPE
FUNDO MUNICIPAL DE SAÚDE DE SANTA LUZIA DO ITANHI
SECRETARIA MUNICIPAL DE SAÚDE
CNPJ: 11.244.267/0001-40

Resultados

Desde o início de 2022, a coordenação de imunização trabalha para aumentar o percentual de vacinação do município. Inicialmente, o foco foi a busca de estratégias para atingir os indicadores. Os resultados das ações de vacinação estão sendo satisfatórios e será mantido até atingir a meta de 95% do público apto vacinado.

A relevância destas ações remetem ao seu valor para a Saúde da população do município como um todo.

Neste sentido, atualmente o percentual da vacinação covid-19 apresenta a D1(primeira dose): 87,7% D2 (segunda dose): 82,7%; Primeiro Reforço (R1): 59,3%; e Segundo Reforço (R2): 25,87%.

O percentual de vacinas de rotina atualmente é o seguinte: BCG (79,57%), Hepatite B em crianças em crianças menores de 1 ano (77,22%), Rotavírus (71,7) Pneumocócica em crianças menores de 1 ano (76,29%), Poliomielite/Penta (84%).

Setembro

O mês de Setembro foi marcado pela continuidade da vacinação contra a covid-19, continuidade da Campanha de Poliomielite e Multivacinação.

Figura 5- Vacinação de públicos-alvo na Campanha da Poliomielite 2022 e Multivacinação.



ESTADO DE SERGIPE
FUNDO MUNICIPAL DE SAÚDE DE SANTA LUZIA DO ITANHI
SECRETARIA MUNICIPAL DE SAÚDE
CNPJ: 11.244.267/0001-40



Outubro

No mês de Outubro, devido ao , um Arraiá itinerante de vacinação foi programado para a imunização da população Luziense na sede e povoados. Ainda no mês de Junho, foi necessária a realização de treinamento com as vacinadoras do município sobre as novas seringas que foram distribuídas pelo Estado de Sergipe.

Figura 6- Coordenação de Imunização em ações de educação em saúde realizada nos Seis Distritos do Município, além de busca-ativa de pessoas com o esquema vacinal de covid-19 atrasados.





ESTADO DE SERGIPE
FUNDO MUNICIPAL DE SAÚDE DE SANTA LUZIA DO ITANHI
SECRETARIA MUNICIPAL DE SAÚDE
CNPJ: 11.244.267/0001-40

Figura 7- Coordenação de Imunização em ações de educação em saúde realizada nos Seis Distritos do Município, além de busca-ativa de pessoas com o esquema vacinal de covid-19 atrasados.



Figura 8- Coordenação de Imunização em ações de educação em saúde realizada nos Seis Distritos do Município, além de busca-ativa de pessoas com o esquema vacinal de covid-19 atrasados.



Figura 9- Coordenação de Imunização em ações de educação em saúde realizada nos Seis Distritos do Município, além de busca-ativa de pessoas com o esquema vacinal de covid-19 atrasados.

RUA BOA VIAGEM, S/N – CENTRO – SANTA LUZIA DO ITANHI - CEP: 49.230-000 TEL. (79)
3548-1210
E-MAIL: secsaude@gmail.com



ESTADO DE SERGIPE
FUNDO MUNICIPAL DE SAÚDE DE SANTA LUZIA DO ITANHI
SECRETARIA MUNICIPAL DE SAÚDE
CNPJ: 11.244.267/0001-40



Figura 10- Coordenação de Imunização em ações de educação em saúde realizada nos Seis Distritos do Município, além de busca-ativa de pessoas com o esquema vacinal de covid-19 atrasados.



Figura 11- Coordenação de Imunização em Campanha de busca ativa de crianças para vacinação contra à Poliomielite devido ao Dia Mundial de Combate à Doença (24 de Outubro) e finalização da Campanha de 2022 Contra à Pólio.



ESTADO DE SERGIPE
FUNDO MUNICIPAL DE SAÚDE DE SANTA LUZIA DO ITANHI
SECRETARIA MUNICIPAL DE SAÚDE
CNPJ: 11.244.267/0001-40



Figura 12- Coordenação de Imunização em Campanha de busca ativa de crianças para vacinação contra à Poliomielite devido ao Dia Mundial de Combate á Doença (24 de Outubro) e finalização da Campanha de 2022 Contra à Pólio.



ESTADO DE SERGIPE
FUNDO MUNICIPAL DE SAÚDE DE SANTA LUZIA DO ITANHI
SECRETARIA MUNICIPAL DE SAÚDE
CNPJ: 11.244.267/0001-40



Novembro

No mês de Novembro, a coordenação de Imunização e de vigilância epidemiológica montaram um cronograma para vacinação itinerante em povoados de difícil acesso do município durante os eventos do Novembro Azul nos Seis Distritos. Com a introdução da vacinação de Covid-19 em crianças com comorbidades de 06 meses a 2 anos, 11 meses e 29 dias, a Coordenação de Imunização realizou uma capacitação com as Seis Equipes de Saúde da Família, além de busca ativa do público-alvo anterior de 03 e 04 anos.

Figura 13- Capacitação realizada pela Coordenadora de Imunização, Josilene Araújo, sobre a vacinação da Pfizer baby para crianças de 06 meses a 2 anos, 11 meses e 29 dias com as Seis Equipes de Saúde da Família.

RUA BOA VIAGEM, S/N – CENTRO – SANTA LUZIA DO ITANHI - CEP: 49.230-000 TEL. (79)
3548-1210
E-MAIL: secsaude@gmail.com



ESTADO DE SERGIPE
FUNDO MUNICIPAL DE SAÚDE DE SANTA LUZIA DO ITANHI
SECRETARIA MUNICIPAL DE SAÚDE
CNPJ: 11.244.267/0001-40



Figura 14- Capacitação realizada pela Coordenadora de Imunização, Josilene Araújo, sobre a vacinação da Pfizer baby para crianças de 06 meses a 2 anos, 11 meses e 29 dias com as Seis Equipes de Saúde da Família.



Figura 15- Busca ativa de crianças de 03 e 04 anos para a vacinação contra a Covid-19.

RUA BOA VIAGEM, S/N – CENTRO – SANTA LUZIA DO ITANHI - CEP: 49.230-000 TEL. (79)
3548-1210
E-MAIL: secsaude@gmail.com



ESTADO DE SERGIPE
FUNDO MUNICIPAL DE SAÚDE DE SANTA LUZIA DO ITANHI
SECRETARIA MUNICIPAL DE SAÚDE
CNPJ: 11.244.267/0001-40



Figura 16- Divulgação da vacinação de 06 meses a 2 anos, 11 meses e 29 dias com comorbidades para a vacinação contra a Covid-19.



RUA BOA VIAGEM, S/N – CENTRO – SANTA LUZIA DO ITANHI - CEP: 49.230-000 TEL. (79)
3548-1210
E-MAIL: secsaude@gmail.com

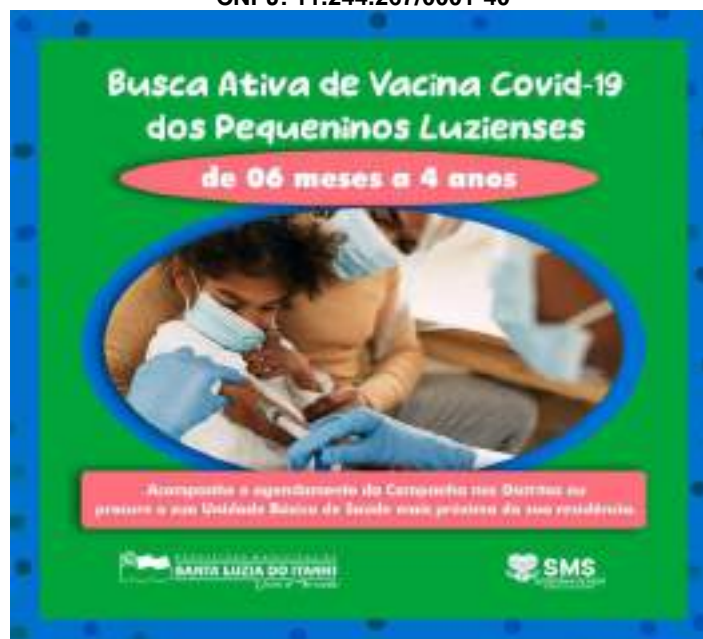

ESTADO DE SERGIPE
FUNDO MUNICIPAL DE SAÚDE DE SANTA LUZIA DO ITANHI
SECRETARIA MUNICIPAL DE SAÚDE
CNPJ: 11.244.267/0001-40

Figura 17- Coordenação de Imunização em ações de educação em saúde do homem realizando palestras nos Seis Distritos, além de vacinação contra a Covid-19 do público-alvo.



Figura 18- Coordenação de Imunização em ações de educação em saúde do homem realizando palestras nos Seis Distritos, além de vacinação contra a Covid-19 do público-alvo.

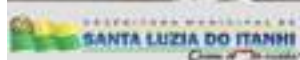

RUA BOA VIAGEM, S/N – CENTRO – SANTA LUZIA DO ITANHI - CEP: 49.230-000 TEL. (79)
3548-1210

E-MAIL: secsaude@gmail.com



ESTADO DE SERGIPE
FUNDO MUNICIPAL DE SAÚDE DE SANTA LUZIA DO ITANHÍ
SECRETARIA MUNICIPAL DE SAÚDE
CNPJ: 11.244.267/0001-40

Figura 19- Coordenação de Imunização em ações de educação em saúde do homem realizando palestras nos Seis Distritos, além de vacinação contra a Covid-19 do público-alvo.



Figura 20- Coordenação de Imunização em ações de educação em saúde do homem realizando palestras nos Seis Distritos, além de vacinação contra a Covid-19 do público-alvo.



RUA BOA VIAGEM, S/N – CENTRO – SANTA LUZIA DO ITANHÍ - CEP: 49.230-000 TEL. (79)
3548-1210
E-MAIL: secsaude@gmail.com



ESTADO DE SERGIPE
FUNDO MUNICIPAL DE SAÚDE DE SANTA LUZIA DO ITANHÍ
SECRETARIA MUNICIPAL DE SAÚDE
CNPJ: 11.244.267/0001-40

Figura 21- Coordenação de Imunização em ações de educação em saúde do homem realizando palestras nos Seis Distritos, além de vacinação contra a Covid-19 do público-alvo.



Figura 22- Coordenação de Imunização em ações de educação em saúde do homem realizando palestras nos Seis Distritos, além de vacinação contra a Covid-19 do público-alvo.



RUA BOA VIAGEM, S/N – CENTRO – SANTA LUZIA DO ITANHÍ - CEP: 49.230-000 TEL. (79)
3548-1210
E-MAIL: secsaude@gmail.com



ESTADO DE SERGIPE
FUNDO MUNICIPAL DE SAÚDE DE SANTA LUZIA DO ITANHÍ
SECRETARIA MUNICIPAL DE SAÚDE
CNPJ: 11.244.267/0001-40

Figura 23- Coordenação de Imunização em ações de educação em saúde do homem realizando palestras nos Seis Distritos, além de vacinação contra a Covid-19 do público-alvo.



Figura 24- Coordenação de Imunização em ação de vacina itinerante em evento quilombola no Povoado Crasto.



Figura 25- Coordenação de Imunização em ação de vacina itinerante em evento quilombola no Povoado Crasto.



RUA BOA VIAGEM, S/N – CENTRO – SANTA LUZIA DO ITANHÍ - CEP: 49.230-000 TEL. (79)
3548-1210
E-MAIL: secsaude@gmail.com



ESTADO DE SERGIPE
FUNDO MUNICIPAL DE SAÚDE DE SANTA LUZIA DO ITANHI
SECRETARIA MUNICIPAL DE SAÚDE
CNPJ: 11.244.267/0001-40

Dezembro

Em Dezembro, foi iniciada a vacinação de crianças de 06 meses a 2 anos, 11 meses e 29 dias que apresentavam comorbidades, e as duas doses complementares do ciclo vacinal foram garantidas pela Secretaria de Estado da Saúde de Sergipe.

Figura 26- Coordenação de Imunização em Campanha ativa para crianças com comorbidades de 06 meses a 2 anos, 11 meses e 29 dias.



Figura 27- Cobertura Vacinal 2022 do município de Santa Luzia do Itanhi.

2- Agentes de Combate as Endemias

A função dos Agentes de Combate as Endemias (ACE) em Santa Luzia do Itanhi é de realizar a vistoria de residências, depósitos, terrenos baldios e estabelecimentos

RUA BOA VIAGEM, S/N – CENTRO – SANTA LUZIA DO ITANHI - CEP: 49.230-000 TEL. (79)
3548-1210
E-MAIL: secsaude@gmail.com



ESTADO DE SERGIPE
FUNDO MUNICIPAL DE SAÚDE DE SANTA LUZIA DO ITANHI
SECRETARIA MUNICIPAL DE SAÚDE
CNPJ: 11.244.267/0001-40

comerciais buscando focos endêmicos. Inspeção cuidadosa de caixas d'água, calhas e telhados. Aplicação de larvicidas e inseticidas.

Janeiro

Iniciamos o ano com a realização do LIRAA (levantamento rápido de índice para *Aedes Aegypti*), o objetivo do LIRAA é controlar possíveis infestações do vetor no município e identificar áreas críticas, para assim, saber direcionar ações. A equipe dos Agentes de Combate a Endemias continua desenvolvendo o trabalho com excelência. As visitas domiciliares são realizadas, orientando moradores, eliminando e tratando possíveis focos do mosquito *Aedes aegypti*.

Os ACEs visitaram imóveis na sede do município para identificar possíveis criadouros do mosquito e coletar amostras de larvas para análise da dengue.

Figura 26- Agente de endemias em vistorias de rotina em campo.



Fevereiro



ESTADO DE SERGIPE
FUNDO MUNICIPAL DE SAÚDE DE SANTA LUZIA DO ITANHI
SECRETARIA MUNICIPAL DE SAÚDE
CNPJ: 11.244.267/0001-40

O trabalho de eliminação de possíveis focos do mosquito *Aedes aegypti* continuou em andamento, os ACE não medem esforços para contribuir com a boa saúde da população. ACE na zona rural do município em busca de possíveis larvas do mosquito.

Figura 27- Agente de endemias em vistorias de rotina em campo



Março

Os Agentes de Combate as endemias (ACE) realizam visitas domiciliares em todas as áreas do município, as visitas são feitas por ciclo, e cada ciclo tem duração de dois meses. O trabalho é contínuo e a população é orientada a dá continuidade ao serviço realizado pelos ACE durante a visita. Durante o fim do primeiro ciclo, a equipe de endemias de Santa Luzia do Itanhi atingiu 100% dos domicílios.

Figura 28- Agente de endemias em vistorias de rotina em campo



ESTADO DE SERGIPE
FUNDO MUNICIPAL DE SAÚDE DE SANTA LUZIA DO ITANHI
SECRETARIA MUNICIPAL DE SAÚDE
CNPJ: 11.244.267/0001-40



Abril

Os Agentes de Combate as endemias (ACE) realizam visitas domiciliares em todas as áreas do município, as visitas são feitas por ciclo, e cada ciclo tem duração de dois meses. O trabalho é contínuo e a população é orientada a dá continuidade ao serviço realizado pelos ACE durante a visita. Foi iniciado esse mês a intensificação de fiscalização de residências de áreas com casos notificados de arboviroses.

Figura 29- Agente de endemias em vistorias de rotina em campo nas áreas de casos notificados de arboviroses em Santa Luzia do Itanhi.



ESTADO DE SERGIPE
FUNDO MUNICIPAL DE SAÚDE DE SANTA LUZIA DO ITANHI
SECRETARIA MUNICIPAL DE SAÚDE
CNPJ: 11.244.267/0001-40



Figura 30- Novo cartaz informativo produzido pela Coordenação de Vigilância Epidemiológica sobre o *Aedes aegypti*



Figura 31- Visita técnica do supervisor estadual sobre o trabalho dos agentes de endemias e Coordenação de Vigilância Epidemiológica contra o mosquito *Aedes aegypti* e o combate à esquistossomose no dia 19 de Abril.

RUA BOA VIAGEM, S/N – CENTRO – SANTA LUZIA DO ITANHI - CEP: 49.230-000 TEL. (79)
3548-1210
E-MAIL: secsaude@gmail.com



ESTADO DE SERGIPE
FUNDO MUNICIPAL DE SAÚDE DE SANTA LUZIA DO ITANHI
SECRETARIA MUNICIPAL DE SAÚDE
CNPJ: 11.244.267/0001-40



Ainda no mês de Abril, a atual gestão adquiriu uma bomba costa, importante para o trabalho contra o mosquito *Aedes aegypti* e planejou a ação de combate à dengue, zika e chikungunya de 2022, durante o período chuvoso, além de realização de pedido de compra de fardamento completo para os 12 agentes.

Figura 32- Cronograma Santa Luzia do Itanhi contra o *Aedes aegypti* 2022.



Maio

Aconteceu mais uma realização do LIRAA (levantamento rápido de índice para *Aedes Aegypti*), que tem o objetivo de controlar possíveis infestações do vetor no município e identificar áreas críticas, para assim, saber direcionar ações. A equipe dos Agentes de Combate a Endemias continuou desenvolvendo o trabalho com excelência. As visitas domiciliares foram realizadas, orientando moradores, eliminando

**RUA BOA VIAGEM, S/N – CENTRO – SANTA LUZIA DO ITANHI - CEP: 49.230-000 TEL. (79)
3548-1210**

E-MAIL: secsaude@gmail.com



ESTADO DE SERGIPE
FUNDO MUNICIPAL DE SAÚDE DE SANTA LUZIA DO ITANHI
SECRETARIA MUNICIPAL DE SAÚDE
CNPJ: 11.244.267/0001-40

e tratando possíveis focos do mosquito *Aedes aegypti*. Os ACEs visitaram imóveis na sede e povoados do município para identificar possíveis criadouros do mosquito e coletar amostras de larvas para análise da dengue.

Foi iniciado no mês de Maio de 2022, a ação de 2022 de Santa Luzia do Itanhi contra o *Aedes aegypti* na sede e Povoados considerados de focos epidemiológicos.

Figuras 25 e 26- Agentes de endemias em vistorias de rotina em campo.



Figura 27- Cartaz produzido pela Coordenação de Vigilância Epidemiológica sobre os cuidados que a população deve apresentar contra o *Aedes aegypti*.



ESTADO DE SERGIPE
FUNDO MUNICIPAL DE SAÚDE DE SANTA LUZIA DO ITANHI
SECRETARIA MUNICIPAL DE SAÚDE
CNPJ: 11.244.267/0001-40



Figura 28- Cronograma produzido pela Coordenação de Vigilância Epidemiológica sobre a Ação de 2022 Santa Luzia do Itanhi contra o *Aedes aegypti*.



Figura 29- Agentes de endemias realizando Ação Santa Luzia do Itanhi contra o *Aedes aegypti* na Sede do Município no Distrito da Sede em 10/05/2022
RUA BOA VIAGEM, S/N – CENTRO – SANTA LUZIA DO ITANHI - CEP: 49.230-000 TEL. (79) 3548-1210
E-MAIL: secsaude@gmail.com



ESTADO DE SERGIPE
FUNDO MUNICIPAL DE SAÚDE DE SANTA LUZIA DO ITANHI
SECRETARIA MUNICIPAL DE SAÚDE
CNPJ: 11.244.267/0001-40



Figura 30- Agentes de endemias realizando Ação Santa Luzia do Itanhi contra o *Aedes aegypti* na Sede do Município no Distrito do Botequim em 24/05/2022



Figura 31- Agentes de endemias realizando fiscalização e orientação nos domicílios com casos notificados de arboviroses na Sede e Povoados.
RUA BOA VIAGEM, S/N – CENTRO – SANTA LUZIA DO ITANHI - CEP: 49.230-000 TEL. (79)
3548-1210
E-MAIL: secsaude@gmail.com



ESTADO DE SERGIPE
FUNDO MUNICIPAL DE SAÚDE DE SANTA LUZIA DO ITANHI
SECRETARIA MUNICIPAL DE SAÚDE
CNPJ: 11.244.267/0001-40



Figura 32- Agentes de endemias realizando fiscalização e orientação nos domicílios com casos notificados de arboviroses na Sede e Povoados.



Junho

RUA BOA VIAGEM, S/N – CENTRO – SANTA LUZIA DO ITANHI - CEP: 49.230-000 TEL. (79)
3548-1210
E-MAIL: secsaude@gmail.com



ESTADO DE SERGIPE
FUNDO MUNICIPAL DE SAÚDE DE SANTA LUZIA DO ITANHI
SECRETARIA MUNICIPAL DE SAÚDE
CNPJ: 11.244.267/0001-40

Foi dada a continuidade dos trabalhos na sede e em campo pelos agentes de combate a endemias contra o mosquito *Aedes aegypti* e ao terceiro ciclo. Além disso, a Ação Santa Luzia do Itanhi aconteceu em mais dois distritos do município após mapeamento epidemiológico.

Ainda em Junho, também aconteceu uma capacitação com o supervisor estadual sobre a Esquistossomose e identificação e manejo do caramujo.

Figuras 33- Agentes de endemias em vistorias de rotina em campo.





ESTADO DE SERGIPE
FUNDO MUNICIPAL DE SAÚDE DE SANTA LUZIA DO ITANHÍ
SECRETARIA MUNICIPAL DE SAÚDE
CNPJ: 11.244.267/0001-40

Figura 34- Ação Santa Luzia do Itanhi contra o *Aedes aegypti* realizada no Povoado Cambuí em Junho.



Figura 35- Ação Santa Luzia do Itanhi contra o *Aedes aegypti* realizada no Povoado Riacho do Marco em Junho.





ESTADO DE SERGIPE
FUNDO MUNICIPAL DE SAÚDE DE SANTA LUZIA DO ITANHÍ
SECRETARIA MUNICIPAL DE SAÚDE
CNPJ: 11.244.267/0001-40

Figura 36- Capacitação sobre a Esquistossomose e identificação e manejo do caramujo realizada pelo supervisor Estadual, Barbosa, em Junho com os ACEs.



Julho

O trabalho de eliminação de possíveis focos do mosquito *Aedes aegypti* continuou em andamento, os ACEs não mediram esforços para contribuir com a boa saúde da população. ACE na zona rural do município em busca de possíveis larvas do mosquito. Além disso, foi iniciado a Ação Educativa na Sede e Povoados, Santa Luzia do Itanhi contra a Esquistossomose.

Primeiramente, foram utilizados material em redes sociais, seguindo da produção de vinheta de carro de som, até a ida dos agentes nos domicílios de casos notificados para orientação e investigação, finalizando com a ação na sede em povoados com cronograma de Julho a Setembro de 2022.



ESTADO DE SERGIPE
FUNDO MUNICIPAL DE SAÚDE DE SANTA LUZIA DO ITANHI
SECRETARIA MUNICIPAL DE SAÚDE
CNPJ: 11.244.267/0001-40

Figuras 37 e 38- Cartazes educativos produzidos pela Coordenação de Vigilância Epidemiológica sobre o caramujo e os cuidados do hospedeiro que ajuda na transmissão da Esquistossomose.



Figura 39- Cartaz produzido pela Coordenação de Vigilância Epidemiológica sobre o manejo adequado do caramujo.



RUA BOA VIAGEM, S/N – CENTRO – SANTA LUZIA DO ITANHI - CEP: 49.230-000 TEL. (79)
3548-1210
E-MAIL: secsaude@gmail.com



ESTADO DE SERGIPE
FUNDO MUNICIPAL DE SAÚDE DE SANTA LUZIA DO ITANHI
SECRETARIA MUNICIPAL DE SAÚDE
CNPJ: 11.244.267/0001-40

Figuras 40 e 41- Cartazes para a Ação Educativa Santa Luzia do Itanhi contra a Esquistossomose e sobre os sinais e sintomas da doença.



Figura 42- ACEs realizando investigação e orientação nos domicílios de casos notificados de Esquistossomose na Sede e Povoados de Santa Luzia do Itanhi na Ação Santa Luzia do Itanhi contra a Esquistossomose no Distrito Botequim.



RUA BOA VIAGEM, S/N – CENTRO – SANTA LUZIA DO ITANHI - CEP: 49.230-000 TEL. (79)
3548-1210
E-MAIL: secsaude@gmail.com



ESTADO DE SERGIPE
FUNDO MUNICIPAL DE SAÚDE DE SANTA LUZIA DO ITANHI
SECRETARIA MUNICIPAL DE SAÚDE
CNPJ: 11.244.267/0001-40

Figura 43- ACEs realizando investigação e orientação nos domicílios de casos notificados de Esquistossomose na Sede e Povoados de Santa Luzia do Itanhi na Ação Santa Luzia do Itanhi contra a Esquistossomose no Distrito Areia Branca.



Agosto

Durante o último mês do segundo quadrimestre de 2022, os ACEs continuaram o trabalho na Sede e em Campo contra o Mosquito *Aedes aegypti* e início do quarto ciclo. Também foi dada a continuidade da Ação Santa Luzia do Itanhi contra a Esquistossomose.

A fiscalização das residências com casos notificados de arboviroses continuaram, e todo o trabalho da equipe de endemias garantiu que o município de Santa Luzia do Itanhi não esteja entre os municípios o Estado com alto índice.

Ainda em Agosto, na semana do dia 10, foi realizada também uma ação educativa contra a Leishmaniose.



ESTADO DE SERGIPE
FUNDO MUNICIPAL DE SAÚDE DE SANTA LUZIA DO ITANHÍ
SECRETARIA MUNICIPAL DE SAÚDE
CNPJ: 11.244.267/0001-40

Figura 44- ACEs realizando trabalho contra o mosquito *Aedes aegypti* na Sede e em campo em Agosto.



Figura 45- ACEs realizando a Ação Santa Luzia do Itanhi contra a Esquistossomose no Distrito do Crasto em Agosto.





ESTADO DE SERGIPE
FUNDO MUNICIPAL DE SAÚDE DE SANTA LUZIA DO ITANHI
SECRETARIA MUNICIPAL DE SAÚDE
CNPJ: 11.244.267/0001-40

Figura 46- ACEs realizando a Ação Santa Luzia do Itanhi contra a Esquistossomose no Distrito do Priapu em Agosto.



Figura 47- ACEs realizando a Ação Santa Luzia do Itanhi contra a Leishmaniose em Agosto.





ESTADO DE SERGIPE
FUNDO MUNICIPAL DE SAÚDE DE SANTA LUZIA DO ITANHI
SECRETARIA MUNICIPAL DE SAÚDE
CNPJ: 11.244.267/0001-40

Figura 48- Cartaz produzido pela Coordenação de Vigilância Epidemiológica sobre a Educação em saúde contra a Leishmaniose.



Figura 49- Cartaz produzido pela Coordenação de Vigilância Epidemiológica sobre a Educação em saúde contra a Leishmaniose e a semana do dia 10 em Agosto.



Setembro

RUA BOA VIAGEM, S/N – CENTRO – SANTA LUZIA DO ITANHI - CEP: 49.230-000 TEL. (79)
3548-1210
E-MAIL: secsaude@gmail.com



ESTADO DE SERGIPE
FUNDO MUNICIPAL DE SAÚDE DE SANTA LUZIA DO ITANHI
SECRETARIA MUNICIPAL DE SAÚDE
CNPJ: 11.244.267/0001-40

Aconteceu mais uma realização do LIRAA (levantamento rápido de índice para *Aedes Aegypti*), que tem o objetivo de controlar possíveis infestações do vetor no município e identificar áreas críticas, para assim, saber direcionar ações. A equipe dos Agentes de Combate a Endemias continuou desenvolvendo o trabalho com excelência. As visitas domiciliares foram realizadas, orientando moradores, eliminando e tratando possíveis focos do mosquito *Aedes aegypti*. Os ACEs visitaram imóveis na sede e povoados do município para identificar possíveis criadouros do mosquito e coletar amostras de larvas para análise da dengue.

Foi iniciado no mês de dada a continuidade da ação de 2022 de Santa Luzia do Itanhi contra o *Aedes aegypti* na sede e Povoados considerados de focos epidemiológicos.

Figura 28- Agentes de endemias em vistorias de rotina em campo.



Figura 29- Cartaz produzido pela Coordenação de Vigilância Epidemiológica sobre os cuidados que a população deve apresentar contra o *Aedes aegypti*.



ESTADO DE SERGIPE
FUNDO MUNICIPAL DE SAÚDE DE SANTA LUZIA DO ITANHI
SECRETARIA MUNICIPAL DE SAÚDE
CNPJ: 11.244.267/0001-40



A Ação Santa Luzia do Itanhi contra a Esquistossomose foi dada a continuidade no Distrito do Cambuí e no Distrito da Sede pela Coordenação de Endemias com os seus 11 agentes, através da utilização de folhetos impressos educativos e vinhetas de carro de som, além de educação em saúde nas residências com os Luzienses.

Figura 30- Os Agentes de Combate a Endemias deram continuidade à Ação Santa Luzia do Itanhi contra a Esquistossomose.



Figura 31- Os Agentes de Combate a Endemias deram continuidade à Ação Santa Luzia do Itanhi contra a Esquistossomose.

RUA BOA VIAGEM, S/N – CENTRO – SANTA LUZIA DO ITANHI - CEP: 49.230-000 TEL. (79)
3548-1210
E-MAIL: secsaude@gmail.com



ESTADO DE SERGIPE
FUNDO MUNICIPAL DE SAÚDE DE SANTA LUZIA DO ITANHI
SECRETARIA MUNICIPAL DE SAÚDE
CNPJ: 11.244.267/0001-40



Figura 32- Os Agentes de Combate a Endemias deram continuidade à Ação Santa Luzia do Itanhi contra a Esquistossomose.



Figura 33- Os Agentes de Combate a Endemias deram continuidade à Ação Santa Luzia do Itanhi contra a Esquistossomose.

RUA BOA VIAGEM, S/N – CENTRO – SANTA LUZIA DO ITANHI - CEP: 49.230-000 TEL. (79)
3548-1210
E-MAIL: secsaude@gmail.com



ESTADO DE SERGIPE
FUNDO MUNICIPAL DE SAÚDE DE SANTA LUZIA DO ITANHI
SECRETARIA MUNICIPAL DE SAÚDE
CNPJ: 11.244.267/0001-40



Figura 34- Os Agentes de Combate a Endemias deram continuidade à Ação Santa Luzia do Itanhi contra a Esquistossomose.



Figura 35- Os Agentes de Combate a Endemias deram continuidade à Ação Santa Luzia do Itanhi contra a Esquistossomose.

RUA BOA VIAGEM, S/N – CENTRO – SANTA LUZIA DO ITANHI - CEP: 49.230-000 TEL. (79)
3548-1210
E-MAIL: secsaude@gmail.com



ESTADO DE SERGIPE
FUNDO MUNICIPAL DE SAÚDE DE SANTA LUZIA DO ITANHI
SECRETARIA MUNICIPAL DE SAÚDE
CNPJ: 11.244.267/0001-40



Figura 36- Cartaz produzido pela Coordenação de Vigilância Epidemiológica para divulgação em redes sociais e impressão em folhetos que foram entregues ao moradores do município sobre o caramujo africano.





ESTADO DE SERGIPE
FUNDO MUNICIPAL DE SAÚDE DE SANTA LUZIA DO ITANHI
SECRETARIA MUNICIPAL DE SAÚDE
CNPJ: 11.244.267/0001-40

Figura 37- Cartaz produzido pela Coordenação de Vigilância Epidemiológica para divulgação em redes sociais e impressão em folhetos que foram entregues ao moradores do município sobre como diferenciar o caramujo africano do nativo.



Figura 38- Cartaz produzido pela Coordenação de Vigilância Epidemiológica para divulgação em redes sociais e impressão em folhetos que foram entregues ao moradores do município sobre a Esquistossomose.



RUA BOA VIAGEM, S/N – CENTRO – SANTA LUZIA DO ITANHI - CEP: 49.230-000 TEL. (79)
3548-1210
E-MAIL: secsaude@gmail.com



ESTADO DE SERGIPE
FUNDO MUNICIPAL DE SAÚDE DE SANTA LUZIA DO ITANHI
SECRETARIA MUNICIPAL DE SAÚDE
CNPJ: 11.244.267/0001-40

Figura 39- Cartaz produzido pela Coordenação de Vigilância Epidemiológica para divulgação em redes sociais e impressão em folhetos que foram entregues ao moradores do município sobre a Esquistossomose.



Figura 40- Cartaz produzido pela Coordenação de Vigilância Epidemiológica para divulgação em redes sociais e impressão em folhetos que foram entregues ao moradores do município sobre a Campanha contra a Raiva.



Figura 41- Ação realizada pelos agentes de combate a endemias sobre o Dia Mundial de Luta Contra a Raiva.

RUA BOA VIAGEM, S/N – CENTRO – SANTA LUZIA DO ITANHI - CEP: 49.230-000 TEL. (79) 3548-1210

E-MAIL: secsaude@gmail.com



ESTADO DE SERGIPE
FUNDO MUNICIPAL DE SAÚDE DE SANTA LUZIA DO ITANHI
SECRETARIA MUNICIPAL DE SAÚDE
CNPJ: 11.244.267/0001-40



Outubro

O mês de Outubro foi marcado pelo planejamento da Vacinação antirrábica do ano de 2022 de cães e gatos da zona urbana e rural do município.

Figura 42- Cronograma oficial de divulgação em redes sociais da Campanha de Vacinação antirrábica de cães e gatos do ano de 2022.





ESTADO DE SERGIPE
FUNDO MUNICIPAL DE SAÚDE DE SANTA LUZIA DO ITANHÍ
SECRETARIA MUNICIPAL DE SAÚDE
CNPJ: 11.244.267/0001-40

Figura 43- Agentes de Combate a Endemias realizando a vacinação de cães e gatos da Zona urbana e Zona Rural da Campanha de 2022.



Figura 44- Agentes de Combate a Endemias realizando a vacinação de cães e gatos da Zona urbana e Zona Rural da Campanha de 2022.



Figura 45- Agentes de Combate a Endemias realizando a vacinação de cães e gatos da Zona urbana e Zona Rural da Campanha de 2022.





ESTADO DE SERGIPE
FUNDO MUNICIPAL DE SAÚDE DE SANTA LUZIA DO ITANHI
SECRETARIA MUNICIPAL DE SAÚDE
CNPJ: 11.244.267/0001-40

Novembro

O trabalho constante de visitas domiciliares pelos ACEs seguiu no município, além de mais uma ação de combate ao *Aedes aegypti* no dia 19/11/2022.

Figura 46- Cartaz produzido pela Coordenação de Vigilância Epidemiológica para a ação contra o *Aedes aegypti* no dia 19/11/2022.



Figura 47- Ação contra o *Aedes aegypti* no dia 19/11/2022.



Dezembro

No mês de Dezembro, os agentes de combate de Endemias com a coordenadora de campo, Cimária, finalizaram o último ciclo de 2022 cumprindo a meta da pactuação.

RUA BOA VIAGEM, S/N – CENTRO – SANTA LUZIA DO ITANHI - CEP: 49.230-000 TEL. (79)
3548-1210

E-MAIL: secsaude@gmail.com



ESTADO DE SERGIPE
FUNDO MUNICIPAL DE SAÚDE DE SANTA LUZIA DO ITANHI
SECRETARIA MUNICIPAL DE SAÚDE
CNPJ: 11.244.267/0001-40

3-Vigilância Epidemiológica e a Pandemia de COVID-19 e Epidemia de Influenza A H3N2

A pandemia causada pelo novo coronavírus (SARS-CoV-2) chegou ao Brasil há um ano e desde então 30 688 390 de brasileiros foram diagnosticados com a infecção e infelizmente o número de vidas perdidas chega a 664 918 (Ministério da Saúde. Consultado em 13 de Maio de 2022). Em janeiro de 2021, o atual gerenciamento da secretaria de Saúde do município de Santa Luzia do Itanhi iniciou um trabalho com o objetivo de conscientizar a população, além do diagnóstico molecular na busca por casos ativos para o melhor controle da disseminação local. No fim do primeiro quadrimestre de 2022, o número de casos positivos era de 1063, sendo 00 ativo, 09 suspeitos que estão aguardando resultado diagnóstico e, infelizmente, o número de 16 óbitos.

Figura 33- Boletim Covid-19 do município de Santa Luzia do Itanhi em 29/04/2022.





ESTADO DE SERGIPE
FUNDO MUNICIPAL DE SAÚDE DE SANTA LUZIA DO ITANHI
SECRETARIA MUNICIPAL DE SAÚDE
CNPJ: 11.244.267/0001-40

Janeiro

Durante o início de 2022, o Brasil passava por uma nova onda de casos diagnosticados de Covid-19, e assim aconteceu no município de Santa Luzia, que após meses de nenhum caso ativo da doença, passou por um surto de casos identificados na sede e nos povoados. Além disso, uma epidemia de Influenza A H3N2 fora do período sazonal, que iniciou no fim de 2021, continuou atingindo os municípios sergipanos e que infelizmente levaram a três óbitos que estão atualmente em investigação pela equipe de vigilância epidemiológica e Secretaria Estadual de Saúde de Sergipe.

O plano de contingência desenvolvido em Dezembro do ano passado, seguiu em utilização no primeiro quadrimestre de 2022, com todos os atendimentos priorizando os casos de síndrome gripal pelas equipes de saúde da família e por visita domiciliar pela equipe de vigilância epidemiológica para coleta de amostras para exames por RT-qPCR e monitoramento de todos os pacientes e contatos por meio da ouvidoria Covid-19 até a alta de todos.

Figura 34- Equipe de Vigilância Epidemiológica realizando coleta de amostras em Domicílio dos pacientes com síndrome gripal para exames de Covid-19 e Influenza A H3N2.



**RUA BOA VIAGEM, S/N – CENTRO – SANTA LUZIA DO ITANHI - CEP: 49.230-000 TEL. (79)
3548-1210
E-MAIL: secsaude@gmail.com**



ESTADO DE SERGIPE
FUNDO MUNICIPAL DE SAÚDE DE SANTA LUZIA DO ITANHI
SECRETARIA MUNICIPAL DE SAÚDE
CNPJ: 11.244.267/0001-40

Figura 35- Equipe de Vigilância Epidemiológica realizando monitoramento dos pacientes com síndrome gripal.



Fevereiro

O plano de contingência desenvolvido em Dezembro do ano passado, continuou em Fevereiro, com todos metade dos atendimentos priorizando os casos de síndrome gripal pelas equipes de saúde da família e por visita domiciliar pela equipe de vigilância epidemiológica para coleta de amostras para exames por RT-qPCR e monitoramento de todos os pacientes e contatos por meio da ouvidoria Covid-19 até a alta de todos.

A Secretaria de Estado da Saúde de Sergipe distribuiu para todos os municípios Sergipanos testes de antígeno para o diagnóstico da Covid-19. O Município de Santa Luzia do Itanhi foi contemplado com uma entrega de 500 testes antigênico (25 caixas), seguido de uma segunda entrega de 440 testes (22 caixas) e uma última entrega de 600 testes (30 caixas). O objetivo da Direção Estadual de Saúde foi de aumentar a testagem em todos os municípios do estado.



ESTADO DE SERGIPE
FUNDO MUNICIPAL DE SAÚDE DE SANTA LUZIA DO ITANHI
SECRETARIA MUNICIPAL DE SAÚDE
CNPJ: 11.244.267/0001-40

A equipe de vigilância de Santa Luzia do Itanhi montou um cronograma de testagem em massa nos seis distritos do município após uma queda nos casos ativos de Covid-19 no mês de Fevereiro. O objetivo dessa ação foi de confirmar se realmente o número de casos ativos de pessoas infectadas pelo novo coronavírus realmente caiu após a última onda de casos iniciada no final de 2021. Para a realização do trabalho, caixas de teste de antígeno do Instituto de Biologia Molecular do Paraná foram separadas para a realização da busca ativa por casos assintomáticos em todas as áreas de saúde cadastradas. Cartaz informativos foram produzidos para divulgação em redes sociais e nos postos de saúde e secretaria municipal, além da produção de vinheta para carro de som.

Figura 36 A- Ação de testagem em busca de casos assintomáticos no Distrito do Botequim por meio de teste rápido de antígeno em Fevereiro.

Coronavirus **COMUNICADO**

A Prefeitura Municipal de Santa Luzia do Itanhi-SE/
Secretaria Municipal de Saúde vem informar por meio
da Coordenação da Vigilância Epidemiológica que na
próxima sexta-feira, 25/02/2022, o Posto de Saúde do
Botequim irá realizar exames de testes rápido de
antígeno para COVID-19 em uma busca por casos
Assintomáticos.

Horário: 08:00 às 11:00 hrs

PREFEITURA MUNICIPAL DE SANTA LUZIA DO ITANHI
SECRETARIA MUNICIPAL DE SAÚDE
PORQUE QUEM AMA ❤️ CUIDA!

SECRETARIA
ESTADUAL DE SAÚDE
DE SERGIPE

SANTA LUZIA DO
ITANHI

SMS
SECRETARIA M. DE SAÚDE
Santa Luzia do Itanhi

RUA BOA VIAGEM, S/N – CENTRO – SANTA LUZIA DO ITANHI - CEP: 49.230-000 TEL. (79)
3548-1210

E-MAIL: secsaude@gmail.com



ESTADO DE SERGIPE
FUNDO MUNICIPAL DE SAÚDE DE SANTA LUZIA DO ITANHI
SECRETARIA MUNICIPAL DE SAÚDE
CNPJ: 11.244.267/0001-40

Figura 36 B- Ação de testagem em busca de casos assintomáticos no Distrito do Botequim por meio de teste rápido de antígeno em Fevereiro.



Março

A equipe de vigilância de Santa Luzia do Itanhi seguiu com um cronograma de testagem em massa nos demais cinco distritos do. O objetivo dessa ação foi de confirmar se realmente o número de casos ativos de pessoas infectadas pelo novo coronavírus realmente caiu após a última onda de casos iniciada no final de 2021. Para a realização do trabalho, caixas de teste de antígeno do Instituto de Biologia Molecular do Paraná foram separadas para a realização da busca ativa por casos assintomáticos em todas as áreas de saúde cadastradas. Cartaz informativos foram produzidos para divulgação em redes sociais e nos postos de saúde e secretaria municipal , além da produção de vinheta para carro de som.



ESTADO DE SERGIPE
FUNDO MUNICIPAL DE SAÚDE DE SANTA LUZIA DO ITANHÍ
SECRETARIA MUNICIPAL DE SAÚDE
CNPJ: 11.244.267/0001-40

Figura 37 A- Ação de testagem em busca de casos assintomáticos no Distrito da Sede por meio de teste rápido de antígeno em Março.



Figura 37 B- Ação de testagem em busca de casos assintomáticos no Distrito da Sede por meio de teste rápido de antígeno em Março.



RUA BOA VIAGEM, S/N – CENTRO – SANTA LUZIA DO ITANHÍ - CEP: 49.230-000 TEL. (79)
3548-1210
E-MAIL: secsaude@gmail.com



ESTADO DE SERGIPE
FUNDO MUNICIPAL DE SAÚDE DE SANTA LUZIA DO ITANHÍ
SECRETARIA MUNICIPAL DE SAÚDE
CNPJ: 11.244.267/0001-40

Figura 38 A- Ação de testagem em busca de casos assintomáticos no Distrito do Crasto por meio de teste rápido de antígeno em Março.



Figura 38 B- Ação de testagem em busca de casos assintomáticos no Distrito do Crasto por meio de teste rápido de antígeno em Março.





ESTADO DE SERGIPE
FUNDO MUNICIPAL DE SAÚDE DE SANTA LUZIA DO ITANHI
SECRETARIA MUNICIPAL DE SAÚDE
CNPJ: 11.244.267/0001-40

Figura 39 A- Ação de testagem em busca de casos assintomáticos no Distrito do Priapu por meio de teste rápido de antígeno em Março.



Figura 39 B- Ação de testagem em busca de casos assintomáticos no Distrito do Priapu por meio de teste rápido de antígeno em Março





ESTADO DE SERGIPE
FUNDO MUNICIPAL DE SAÚDE DE SANTA LUZIA DO ITANHI
SECRETARIA MUNICIPAL DE SAÚDE
CNPJ: 11.244.267/0001-40

Figura 40 A- Ação de testagem em busca de casos assintomáticos no Distrito da Areia Branca por meio de teste rápido de antígeno em Março.



Figura 40 B- Ação de testagem em busca de casos assintomáticos no Distrito da Areia Branca por meio de teste rápido de antígeno em Março.





ESTADO DE SERGIPE
FUNDO MUNICIPAL DE SAÚDE DE SANTA LUZIA DO ITANHÍ
SECRETARIA MUNICIPAL DE SAÚDE
CNPJ: 11.244.267/0001-40

Figura 41 A- Ação de testagem em busca de casos assintomáticos no Distrito do Cambuí por meio de teste rápido de antígeno em Março.



Figura 41 B- Ação de testagem em busca de casos assintomáticos no Distrito do Cambuí por meio de teste rápido de antígeno em Março.



A pandemia causada pelo novo coronavírus (SARS-CoV-2) chegou ao Brasil há um ano e desde então 34 414 011 de brasileiros foram diagnosticados

RUA BOA VIAGEM, S/N – CENTRO – SANTA LUZIA DO ITANHÍ - CEP: 49.230-000 TEL. (79) 3548-1210
E-MAIL: secsaude@gmail.com



ESTADO DE SERGIPE
FUNDO MUNICIPAL DE SAÚDE DE SANTA LUZIA DO ITANHI
SECRETARIA MUNICIPAL DE SAÚDE
CNPJ: 11.244.267/0001-40

com a infecção e infelizmente o número de vidas perdidas chega a 683 851 (Ministério da Saúde. Consultado em 31 de Agosto de 2022). Em janeiro de 2021, o atual gerenciamento da secretaria de Saúde do município de Santa Luzia do Itanhi iniciou um trabalho com o objetivo de conscientizar a população, além do diagnóstico molecular na busca por casos ativos para o melhor controle da disseminação local. No fim do primeiro quadrimestre de 2022, o número de casos positivos era de 1128, sendo 00 ativo, 05 suspeitos que estão aguardando resultado diagnóstico e, infelizmente, o número de 16 óbitos.

Figura 50- Boletim Covid-19 do município de Santa Luzia do Itanhi em 30/08/2022.



Maio e Junho

Durante o início de 2022, o Brasil passava por uma nova onda de casos diagnosticados de Covid-19, e assim aconteceu no município de Santa Luzia, RUA BOA VIAGEM, S/N – CENTRO – SANTA LUZIA DO ITANHI - CEP: 49.230-000 TEL. (79) 3548-1210
E-MAIL: secsaude@gmail.com



ESTADO DE SERGIPE
FUNDO MUNICIPAL DE SAÚDE DE SANTA LUZIA DO ITANHI
SECRETARIA MUNICIPAL DE SAÚDE
CNPJ: 11.244.267/0001-40

que após meses de nenhum caso ativo da doença, passou por um surto de casos identificados na sede e nos povoados após as festas de fim de ano. Em Junho, durante os festejos juninos, novamente aconteceu uma onda de casos de Covid-19 e a necessidade de intensificar a testagem e diagnósticos de casos sintomáticos por meio de exames de RT-qPCR.

Figura 51- Equipe de Vigilância Epidemiológica realizando coleta de amostras em Domicílio dos pacientes com síndrome gripal para exames de Covid-19 por RT-qPCR.



Julho

No primeiro mês do segundo semestre de 2022, os casos de Covid-19 ainda continuavam aumentando após os festejos juninos do mês anterior, e uma intensificação de testagem foi realizada pela equipe de vigilância epidemiológica em busca de casos assintomáticos de covid-19 por meio de testes rápido de antígeno.

Figura 52- Cronograma de testagem rápida de antígeno para a busca de casos assintomáticos de Covid-19 na Sede e em Povoados de Santa Luzia do Itanhi.



ESTADO DE SERGIPE
FUNDO MUNICIPAL DE SAÚDE DE SANTA LUZIA DO ITANHI
SECRETARIA MUNICIPAL DE SAÚDE
CNPJ: 11.244.267/0001-40

Coronavirus Santa Luzia do Itanhi
Contra a Covid-19

A Prefeitura Municipal de Santa Luzia do Itanhi, Secretaria Municipal de Saúde vem informar por meio da Coordenação de Vigilância Epidemiológica que durante o mês de Julho, a equipe de epidemiologia estará realizando testagem em massa da COVID-19 na Sede Distrita do município durante os eventos de Julho Amarelo e Vacinação Itinerante, e apresenta como objetivo a busca por casos assintomáticos da Covid-19, além dos casos sintomáticos diagnosticados nas unidades básicas de saúde e centro de COVID-19.

- 01/07/2022: Repartições Públicas e Comerciais;
- 04/07/2022: Povoado Pedra Furada;
- 04/07/2022: Povoado Cristo;
- 05/07/2022: Povoado Cambui;
- 06/07/2022: Sede;
- 06/07/2022: Povoado Rua da Palma;
- 07/07/2022: Povoado Botequim;
- 11/07/2022: Povoado Rua da Palma;
- 11/07/2022: Povoado Cambui;
- 13/07/2022: Povoado Cajazeiras;
- 15/07/2022: Povoado Feirinha;
- 19/07/2022: Povoado Areia Branca;
- 21/07/2022: Povoado Priapu;
- 22/07/2022: Povoado Cajazeiras;
- 25/07/2022: Povoado Botequim;
- 25/07/2022: Povoado Pau Torto.

SECRETARIA ESTADUAL DE SAÚDE DE SERGIPE
ITANHI
SMS

Figura 53- Testagem rápida de antígeno para a busca de casos assintomáticos de Covid-19 na Sede e em Povoados de Santa Luzia do Itanhi.



Agosto



ESTADO DE SERGIPE
FUNDO MUNICIPAL DE SAÚDE DE SANTA LUZIA DO ITANHI
SECRETARIA MUNICIPAL DE SAÚDE
CNPJ: 11.244.267/0001-40

A testagem de pacientes sintomáticos e os seus contatos para exames de covid-19 continuaram em Agosto, e com o declínio do número de casos positivos, uma ação de testagem em busca de casos assintomáticos aconteceu em um evento do dia dos Pais em parceria com a Secretaria Municipal de Educação. O objetivo da continuidade da testagem rápida de antígeno da Covid-19 mesmo em pacientes que não apresentam sintomas, é de isolar o maior número de casos positivos e diminuir a taxa de transmissão e ter certeza se realmente a taxa de transmissão viral diminuiu no último mês do quadrimestre, o que foi o resultado, graças ao avanço da vacinação.

Figuras 54 e 55- Equipe multidisciplinar de saúde em evento do dia dos pais à convite da secretaria municipal de educação. Realização de testagem rápida de antígeno para covid-19 em busca de casos assintomáticos no Povoado Crasto.

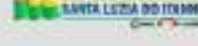

A pandemia causada pelo novo coronavírus (SARS-CoV-2) chegou ao Brasil há um ano e desde então 36 354 255 de brasileiros foram diagnosticados com a infecção e infelizmente o número de vidas perdidas chega a 693 941 (Ministério da Saúde. Consultado em 31 de Dezembro de 2022). Em janeiro de 2021, o atual gerenciamento da secretaria de Saúde do município de Santa Luzia do Itanhi iniciou um trabalho com o objetivo de conscientizar a população, além do diagnóstico molecular na busca por casos ativos para o melhor controle da disseminação local. No

RUA BOA VIAGEM, S/N – CENTRO – SANTA LUZIA DO ITANHI - CEP: 49.230-000 TEL. (79) 3548-1210

E-MAIL: secsaude@gmail.com



ESTADO DE SERGIPE
FUNDO MUNICIPAL DE SAÚDE DE SANTA LUZIA DO ITANHI
SECRETARIA MUNICIPAL DE SAÚDE
CNPJ: 11.244.267/0001-40

fim do segundo quadrimestre de 2022, o número de casos positivos era de 1152, sendo 23 ativos, 11 suspeitos que estão aguardando resultado diagnóstico e, infelizmente, o número de 16 óbitos.

Figura 48- Boletim Covid-19 do município de Santa Luzia do Itanhi em 01/12/2022.



Durante o início de 2022, o Brasil passava por uma nova onda de casos diagnosticados de Covid-19, e assim aconteceu no município de Santa Luzia, que após meses de nenhum caso ativo da doença, passou por um surto de casos identificados na sede e nos povoados após as festas de fim de ano. Em Junho, durante os festejos juninos, novamente aconteceu uma onda de casos de Covid-19, já no último quadrimestre de 2022, a crescente de casos aconteceu ainda no mês de Novembro, antes das festas de fim de ano, indicando a necessidade de intensificar a testagem e diagnósticos de casos sintomáticos por meio de exames de RT-qPCR na

RUA BOA VIAGEM, S/N – CENTRO – SANTA LUZIA DO ITANHI - CEP: 49.230-000 TEL. (79) 3548-1210

E-MAIL: secsaude@gmail.com



ESTADO DE SERGIPE
FUNDO MUNICIPAL DE SAÚDE DE SANTA LUZIA DO ITANHI
SECRETARIA MUNICIPAL DE SAÚDE
CNPJ: 11.244.267/0001-40

Sede e em domicílio e a busca ativa de casos assintomáticos por meio de testes de antígeno durante as ações do Novembro Azul e Dezembro Vermelho.

Setembro

A Equipe de vigilância epidemiológica seguiu com as coletas em domicílio para a realização de exames de COVID-19 por meio de RT-qPCR na Sede e em domicílio nos povoados.

Figura 49- Equipe de Vigilância Epidemiológica realizando coleta de amostras em Domicílio dos pacientes com síndrome gripal para exames de Covid-19 por RT-qPCR.



Outubro

As coletas de pacientes sintomáticos na Sede e em domicílio em povoados seguiram acontecendo, além da testagem de assintomáticos por meio de testes de antígeno durante os eventos do Outubro Verde, fornecidos pela Secretaria Estadual de Saúde de Sergipe.



ESTADO DE SERGIPE
FUNDO MUNICIPAL DE SAÚDE DE SANTA LUZIA DO ITANHI
SECRETARIA MUNICIPAL DE SAÚDE
CNPJ: 11.244.267/0001-40

Figura 50- Equipe de Vigilância Epidemiológica realizando testes de antígeno em busca de pacientes assintomáticos durante os eventos do Outubro Verde.



Novembro

As coletas de pacientes sintomáticos na Sede e em domicílio em povoados seguiram acontecendo, além da testagem de assintomáticos por meio de testes de antígeno durante os eventos do Novembro Azul e Evento quilombola no Povoado Crasto, fornecidos pela Secretaria Estadual de Saúde de Sergipe.

Figura 51- Equipe de Vigilância Epidemiológica realizando testes de antígeno em busca de pacientes assintomáticos durante os eventos do Novembro Azul.





ESTADO DE SERGIPE
FUNDO MUNICIPAL DE SAÚDE DE SANTA LUZIA DO ITANHI
SECRETARIA MUNICIPAL DE SAÚDE
CNPJ: 11.244.267/0001-40

Figura 52- Equipe de Vigilância Epidemiológica realizando testes de antígeno em busca de pacientes assintomáticos durante os eventos do Novembro Azul.



Figura 53- Equipe de Vigilância Epidemiológica realizando testes de antígeno em busca de pacientes assintomáticos durante os eventos do Novembro Azul.



Figura 54- Equipe de Vigilância Epidemiológica realizando testes de antígeno em busca de pacientes assintomáticos durante o Evento do Dia Nacional da Consciência Negra no Povoado Crasto.



ESTADO DE SERGIPE
FUNDO MUNICIPAL DE SAÚDE DE SANTA LUZIA DO ITANHI
SECRETARIA MUNICIPAL DE SAÚDE
CNPJ: 11.244.267/0001-40



Figura 55- Equipe de Vigilância Epidemiológica realizando testes de antígeno em busca de pacientes assintomáticos durante o Evento do Dia Nacional da Consciência Negra no Povoado Crasto.



RUA BOA VIAGEM, S/N – CENTRO – SANTA LUZIA DO ITANHI - CEP: 49.230-000 TEL. (79)
3548-1210
E-MAIL: secsaude@gmail.com



ESTADO DE SERGIPE
FUNDO MUNICIPAL DE SAÚDE DE SANTA LUZIA DO ITANHI
SECRETARIA MUNICIPAL DE SAÚDE
CNPJ: 11.244.267/0001-40

Dezembro

Devido ao cenário epidemiológico e à disponibilidade de vacinas para todas as idades a partir de seis meses, testes de antígeno para todas as unidades básicas de saúde, e uma onda de casos não tão violenta como em Dezembro de 2021, quando ocorreu epidemia de Influenza A H3N2 ao mesmo tempo, o município de Santa Luzia do Itanhi finalizou as coletas em domicílio.

Para a mudança na metodologia de trabalho, as equipes de saúde da família, foram capacitadas pela Coordenadora de Vigilância Epidemiológica, Tanísia Almeida, sobre a realização de testagem rápida antigênica. Durante o treinamento, foi informado a mudança da Coordenação de Vigilância Epidemiológica para a ex enfermeira de coleta de amostras para exames de Covid-19, Kelly Cristina.

As equipes foram capacitadas para realização dos testes rápido nas três primeiras semanas do mês, e realização de coleta de amostras para envio ao Lacen/Aracaju sempre na última semana do mês, para realização de exames por meio de RT-qPCR, e o Estado manter seu banco de amostras suficiente para a realização de sequenciamento.

A Coordenação Estadual e Municipal foram avisadas das mudanças de profissional responsável, e os trabalhos de ações de Covid-19 seguirão em 2023 por meio da testagem nas unidades básicas de saúde e em eventos com apoio da nova coordenadora e enfermeiros de saúde da família.



ESTADO DE SERGIPE
FUNDO MUNICIPAL DE SAÚDE DE SANTA LUZIA DO ITANHI
SECRETARIA MUNICIPAL DE SAÚDE
CNPJ: 11.244.267/0001-40

4-Orientações para Tratamento da Água de Poço Artesiano/Nascente/Cisterna para o Consumo Intradomiciliar e Monitoramento das Doenças Diarreicas Agudas

A Secretária de Saúde de Santa Luzia do Itanhi por meio da coordenação de vigilância epidemiológica identificou a necessidade de um Plano de Ação na área dos Distritos do Priapu e Crasto sobre ações do Vigiagua que são desenvolvidas continuamente e de maneira descentralizada pelas Secretarias de Saúde dos municípios, dos estados e do Distrito Federal, e também pelo Ministério da Saúde.

A atividade visa promover a saúde e prevenir agravos e doenças de transmissão hídrica, por meio de ações de vigilância da qualidade da água para consumo humano. Diagnosticar a situação do abastecimento de água, avaliar e gerenciar os riscos à saúde, a partir das informações geradas e da avaliação do cumprimento da norma de potabilidade vigente. Minimizar os riscos à saúde relacionados ao consumo de água não segura, por meio de práticas de educação em saúde, como as orientações sobre boas práticas domiciliares relacionadas à água para consumo humano através do uso do hipoclorito de sódio a 2,5% entregue mensalmente pelo Ministério da Saúde.

A coordenação da vigilância epidemiológica também passou por treinamento na Secretaria Estadual de Saúde de Sergipe sobre o sistema SIVEP DDA que não era alimentado há alguns anos para os registros doenças de diarreicas agudas (DDA). Além disso, foi realizado o cadastro no Laboratório Central de Saúde Pública/LACEN-SE para a realização do exame de coprocultura das amostras coletadas na unidade sentinela na sede e em domicílio nos povoados do município.



ESTADO DE SERGIPE
FUNDO MUNICIPAL DE SAÚDE DE SANTA LUZIA DO ITANHI
SECRETARIA MUNICIPAL DE SAÚDE
CNPJ: 11.244.267/0001-40

Figura 42- Cartaz informativo sobre as Doenças Diarreicas Agudas



Figura 43- Cronograma da ação educativa e de entrega do hipoclorito de sódio a 2,5% para água de consumo humano no Distrito da Areia Branca.



RUA BOA VIAGEM, S/N – CENTRO – SANTA LUZIA DO ITANHI - CEP: 49.230-000 TEL. (79) 3548-1210
E-MAIL: secsaude@gmail.com



ESTADO DE SERGIPE
FUNDO MUNICIPAL DE SAÚDE DE SANTA LUZIA DO ITANHI
SECRETARIA MUNICIPAL DE SAÚDE
CNPJ: 11.244.267/0001-40

Figura 44- Relatório de casos notificados de DDA por semana epidemiológica em 2022.

Semana	Faixa Etária						Total	Plano de Tratamento				Nº de US com MDDA implantada	Nº de US que reformou	%	
	< 5	1 a 4	5 a 9	10 a 14	15 a 19	20+		A	B	C	Out				
01	2	2	2	2	2	2	12	2	0	0	0	2	1	1	100,00
02	2	0	2	0	0	0	4	2	1	0	0	0	2	1	100,00
03	0	0	0	0	0	0	0	0	0	0	0	0	0	0	-
04	0	0	2	0	0	0	2	0	0	0	0	0	1	0	-
05	0	0	0	1	0	0	1	1	0	0	0	1	1	1	100,00
06	0	0	0	0	0	0	0	0	0	0	0	0	1	0	-
07	0	0	0	0	0	0	0	0	0	0	0	0	1	0	-
08	0	2	0	0	0	0	2	2	0	0	0	2	1	1	100,00
09	0	0	0	0	0	0	0	0	0	0	0	0	1	1	100,00
10	0	0	0	0	0	0	0	0	0	0	0	0	1	0	-
11	0	0	0	0	0	0	0	0	0	0	0	0	1	0	-
12	1	0	0	1	0	0	2	2	0	0	0	2	1	1	100,00
13	0	0	0	0	0	0	0	0	0	0	0	0	1	0	-
14	0	2	1	1	0	0	4	4	0	0	0	4	1	1	100,00
15	0	2	1	0	0	0	3	3	0	0	0	3	1	1	100,00
16	0	0	0	1	0	0	1	1	0	0	0	1	1	0	-
17	0	0	0	0	0	0	0	0	0	0	0	0	1	1	100,00
18	0	0	0	0	0	0	0	0	0	0	0	0	1	0	-
19	1	2	0	1	0	0	4	4	0	0	0	4	1	1	100,00
20	1	1	0	0	0	0	2	2	0	0	0	2	1	1	100,00
21	0	1	0	2	0	0	3	3	0	0	0	3	1	1	100,00
22	0	0	0	1	0	0	1	1	0	0	0	1	1	1	100,00
23	-	-	-	-	-	-	-	-	-	-	-	-	-	-	-
24	-	-	-	-	-	-	-	-	-	-	-	-	-	-	-
25	-	-	-	-	-	-	-	-	-	-	-	-	-	-	-
26	-	-	-	-	-	-	-	-	-	-	-	-	-	-	-
27	-	-	-	-	-	-	-	-	-	-	-	-	-	-	-
28	-	-	-	-	-	-	-	-	-	-	-	-	-	-	-
29	-	-	-	-	-	-	-	-	-	-	-	-	-	-	-
30	-	-	-	-	-	-	-	-	-	-	-	-	-	-	-
31	-	-	-	-	-	-	-	-	-	-	-	-	-	-	-
32	-	-	-	-	-	-	-	-	-	-	-	-	-	-	-
33	-	-	-	-	-	-	-	-	-	-	-	-	-	-	-
34	-	-	-	-	-	-	-	-	-	-	-	-	-	-	-
35	-	-	-	-	-	-	-	-	-	-	-	-	-	-	-
36	-	-	-	-	-	-	-	-	-	-	-	-	-	-	-
37	-	-	-	-	-	-	-	-	-	-	-	-	-	-	-
38	-	-	-	-	-	-	-	-	-	-	-	-	-	-	-
39	-	-	-	-	-	-	-	-	-	-	-	-	-	-	-
40	-	-	-	-	-	-	-	-	-	-	-	-	-	-	-
41	-	-	-	-	-	-	-	-	-	-	-	-	-	-	-
42	-	-	-	-	-	-	-	-	-	-	-	-	-	-	-
43	-	-	-	-	-	-	-	-	-	-	-	-	-	-	-
44	-	-	-	-	-	-	-	-	-	-	-	-	-	-	-
45	-	-	-	-	-	-	-	-	-	-	-	-	-	-	-
46	-	-	-	-	-	-	-	-	-	-	-	-	-	-	-
47	-	-	-	-	-	-	-	-	-	-	-	-	-	-	-
48	-	-	-	-	-	-	-	-	-	-	-	-	-	-	-
49	-	-	-	-	-	-	-	-	-	-	-	-	-	-	-
50	-	-	-	-	-	-	-	-	-	-	-	-	-	-	-
51	-	-	-	-	-	-	-	-	-	-	-	-	-	-	-
52	-	-	-	-	-	-	-	-	-	-	-	-	-	-	-
53	-	-	-	-	-	-	-	-	-	-	-	-	-	-	-
Total Semanas	8	14	3	18	0	0	34	24	0	0	0	24	-	-	-
Beneficiários	< 5	1 a 4	5 a 9	10 a 14	15 a 19	20+	Total	A	B	C	Out	Total	-	-	-

Fonte: SIVEP/DDA



ESTADO DE SERGIPE
FUNDO MUNICIPAL DE SAÚDE DE SANTA LUZIA DO ITANHI
SECRETARIA MUNICIPAL DE SAÚDE
CNPJ: 11.244.267/0001-40

Abril

A coordenação da vigilância epidemiológica recebeu o treinamento na SES e foi repassado para as equipes de saúde da família sobre a importância do registro do boletim semanal de DDA e solicitação de coleta de amostra para a equipe de epidemiologia enviar ao LACEN-SE com a finalidade de realizar o exame de coprocultura. Um cronograma de atividades sobre a importância do uso do hipoclorito de sódio a 2,5% para a água de consumo humano foi realizado e iniciado ainda no mês de Abril no Distrito da Areia Branca. Além da entrega de folheto informativo impresso do Ministério da Saúde.

Figura 45- Ação educativa sobre a importância do uso do hipoclorito de sódio a 2,5% em água para consumo humano e busca ativa de casos de DDA pela equipe de vigilância epidemiológica em parceria com a equipe de saúde da família do Povoado Feirinha.





ESTADO DE SERGIPE
FUNDO MUNICIPAL DE SAÚDE DE SANTA LUZIA DO ITANHI
SECRETARIA MUNICIPAL DE SAÚDE
CNPJ: 11.244.267/0001-40

Figura 46- Ação educativa sobre a importância do uso do hipoclorito de sódio a 2,5% em água para consumo humano e busca ativa de casos de DDA pela equipe de vigilância epidemiológica em parceria com a equipe de saúde da família do Povoado Areia Branca.



Figura 46- Ação educativa sobre a importância do uso do hipoclorito de sódio a 2,5% em água para consumo humano e busca ativa de casos de DDA pela equipe de vigilância epidemiológica em parceria com a equipe de saúde da família dos Povoados Gonçala e Bomfim





ESTADO DE SERGIPE
FUNDO MUNICIPAL DE SAÚDE DE SANTA LUZIA DO ITANHI
SECRETARIA MUNICIPAL DE SAÚDE
CNPJ: 11.244.267/0001-40

Figura 47- Ação educativa sobre a importância do uso do hipoclorito de sódio a 2,5% em água para consumo humano e busca ativa de casos de DDA pela equipe de vigilância epidemiológica em parceria com a equipe de saúde da família do Povoado Areia Branca



Figura 48- Ação educativa sobre a importância do uso do hipoclorito de sódio a 2,5% em água para consumo humano e busca ativa de casos de DDA pela equipe de vigilância epidemiológica em parceria com a equipe de saúde da família do Povoado Areia Branca



Maio

**RUA BOA VIAGEM, S/N – CENTRO – SANTA LUZIA DO ITANHI - CEP: 49.230-000 TEL. (79)
3548-1210
E-MAIL: secsaude@gmail.com**



ESTADO DE SERGIPE
FUNDO MUNICIPAL DE SAÚDE DE SANTA LUZIA DO ITANHI
SECRETARIA MUNICIPAL DE SAÚDE
CNPJ: 11.244.267/0001-40

No primeiro mês do segundo quadrimestre de 2022, a ação educativa e de entrega de hipoclorito de sódio a 2,5% e material informativo sobre água para consumo humano aconteceu no Distrito do Botequim, além da educação sobre o manejo das doenças diarreicas agudas e realização de coleta de amostras para exame de coprocultura.

Figura 57- Cronograma da ação educativa e de entrega do hipoclorito de sódio a 2,5% para água de consumo humano no Distrito do Botequim.

ORIENTAÇÕES PARA TRATAMENTO DA ÁGUA DE POÇO ARTESIANO/NASCENTE/CISTERNA PARA O CONSUMO INTRADOMILIAR

A Secretaria Municipal de Saúde de Santa Luzia do Itanhi-SE através da coordenação de Vigilância Epidemiológica, irá realizar durante o mês de MAIO um Plano de Ação Educativa sobre a importância do uso de hipoclorito de sódio a 2,5% na água de consumo humano.

CONFIRA O CRONOGRAMA:

- 10/05/2022:** Botequim (Acs Josefa)
- 11/05/2022:** Mangabeira (Acs Joseane)
- 12/05/2022:** Cleonice Alves (Acs Valmira)
- 13/05/2022:** Tapera e Piaçava (Acs Neêlia)

SMS SECRETARIA MUNICIPAL DE SAÚDE
PREFEITURA MUNICIPAL DE SANTA LUZIA DO ITANHI

santaluziadoitanhi.se.gov.br

Figura 58- Ação educativa e de entrega do hipoclorito de sódio a 2,5% para os moradores do distrito do Botequim na utilização de água em consumo humano e educação em saúde sobre as doenças diarreica agudas.



ESTADO DE SERGIPE
FUNDO MUNICIPAL DE SAÚDE DE SANTA LUZIA DO ITANHI
SECRETARIA MUNICIPAL DE SAÚDE
CNPJ: 11.244.267/0001-40



Figura 59- Cronograma da ação educativa e de entrega do hipoclorito de sódio a 2,5% para água de consumo humano no Distrito do Cambuí.

ORIENTAÇÕES PARA TRATAMENTO DA ÁGUA DE POÇO ARTESIANO/NASCENTE/CISTERNA PARA O CONSUMO INTRADOMICILIAR

A Secretaria Municipal de Saúde de Santa Luzia do Itanhi-SE através da coordenação de Vigilância Epidemiológica, irá realizar durante o mês de Agosto um Plano de Ação Educativa sobre a importância do uso do hipoclorito de sódio a 2,5% na água de consumo humano.

CONFIRA O CRONOGRAMA:

- 09/08/2022: Micro-área 1 do Distrito do Cambuí (ACS Denner)
- 16/08/2022: Micro-área 2 do Distrito do Cambuí (ACS Danny)
- 23/08/2022: Micro-área 3 do Distrito do Cambuí (ACS Adriana)
- 30/08/2022: Micro-área 4 do Distrito do Cambuí (ACS Adilson)
- 06/09/2022: Micro-área 5 do Distrito do Cambuí (ACS Fabiano)
- 13/09/2022: Micro-área 6 do Distrito do Cambuí (ACS Edriana)

santaluziadotitnhi.se.gov.br

Figura 60- Ação educativa e de entrega do hipoclorito de sódio a 2,5% para os moradores do distrito do Cambuí na utilização de água em consumo humano e educação em saúde sobre as doenças diarreica agudas.



ESTADO DE SERGIPE
FUNDO MUNICIPAL DE SAÚDE DE SANTA LUZIA DO ITANHI
SECRETARIA MUNICIPAL DE SAÚDE
CNPJ: 11.244.267/0001-40



Figura 61- Relatório de casos notificados de DDA por semana epidemiológica em 2022.

SECRETARIA DE SAÚDE
SIVEP SISTEMA DE VIGILÂNCIA EPIDEMIOLÓGICA

Casos de Doença Diarreica Aguda por Sistema Epidemiológico

Região de Saúde: SANTA LUZIA DO ITANHI/SE, 2022

Estado: SE
 Município: SANTA LUZIA DO ITANHI

Semana	DATA INÍCIO					Total	PLANO DE NOTIFICAÇÃO					Nº de US (0001) PDDA (região)	Nº de US (0001) Informais	%	
	A	B	C	DDA	Total		A	B	C	DDA	Total				
01	0	0	0	0	0	0	0	0	0	0	0	0	0	0	0
02	0	0	0	0	0	0	0	0	0	0	0	0	0	0	0
03	0	0	0	0	0	0	0	0	0	0	0	0	0	0	0
04	0	0	0	0	0	0	0	0	0	0	0	0	0	0	0
05	0	0	0	0	0	0	0	0	0	0	0	0	0	0	0
06	0	0	0	0	0	0	0	0	0	0	0	0	0	0	0
07	0	0	0	0	0	0	0	0	0	0	0	0	0	0	0
08	0	0	0	0	0	0	0	0	0	0	0	0	0	0	0
09	0	0	0	0	0	0	0	0	0	0	0	0	0	0	0
10	0	0	0	0	0	0	0	0	0	0	0	0	0	0	0
11	0	0	0	0	0	0	0	0	0	0	0	0	0	0	0
12	0	0	0	0	0	0	0	0	0	0	0	0	0	0	0
13	0	0	0	0	0	0	0	0	0	0	0	0	0	0	0
14	0	0	0	0	0	0	0	0	0	0	0	0	0	0	0
15	0	0	0	0	0	0	0	0	0	0	0	0	0	0	0
16	0	0	0	0	0	0	0	0	0	0	0	0	0	0	0
17	0	0	0	0	0	0	0	0	0	0	0	0	0	0	0
18	0	0	0	0	0	0	0	0	0	0	0	0	0	0	0
19	0	0	0	0	0	0	0	0	0	0	0	0	0	0	0
20	0	0	0	0	0	0	0	0	0	0	0	0	0	0	0
21	0	0	0	0	0	0	0	0	0	0	0	0	0	0	0
22	0	0	0	0	0	0	0	0	0	0	0	0	0	0	0
23	0	0	0	0	0	0	0	0	0	0	0	0	0	0	0
24	0	0	0	0	0	0	0	0	0	0	0	0	0	0	0
25	0	0	0	0	0	0	0	0	0	0	0	0	0	0	0
26	0	0	0	0	0	0	0	0	0	0	0	0	0	0	0
27	0	0	0	0	0	0	0	0	0	0	0	0	0	0	0
28	0	0	0	0	0	0	0	0	0	0	0	0	0	0	0
29	0	0	0	0	0	0	0	0	0	0	0	0	0	0	0
30	0	0	0	0	0	0	0	0	0	0	0	0	0	0	0
31	0	0	0	0	0	0	0	0	0	0	0	0	0	0	0
32	0	0	0	0	0	0	0	0	0	0	0	0	0	0	0
33	0	0	0	0	0	0	0	0	0	0	0	0	0	0	0
34	0	0	0	0	0	0	0	0	0	0	0	0	0	0	0
35	0	0	0	0	0	0	0	0	0	0	0	0	0	0	0
36	0	0	0	0	0	0	0	0	0	0	0	0	0	0	0
37	0	0	0	0	0	0	0	0	0	0	0	0	0	0	0
38	0	0	0	0	0	0	0	0	0	0	0	0	0	0	0
39	0	0	0	0	0	0	0	0	0	0	0	0	0	0	0
40	0	0	0	0	0	0	0	0	0	0	0	0	0	0	0
41	0	0	0	0	0	0	0	0	0	0	0	0	0	0	0
42	0	0	0	0	0	0	0	0	0	0	0	0	0	0	0
43	0	0	0	0	0	0	0	0	0	0	0	0	0	0	0
44	0	0	0	0	0	0	0	0	0	0	0	0	0	0	0
45	0	0	0	0	0	0	0	0	0	0	0	0	0	0	0
46	0	0	0	0	0	0	0	0	0	0	0	0	0	0	0
47	0	0	0	0	0	0	0	0	0	0	0	0	0	0	0
48	0	0	0	0	0	0	0	0	0	0	0	0	0	0	0
49	0	0	0	0	0	0	0	0	0	0	0	0	0	0	0
50	0	0	0	0	0	0	0	0	0	0	0	0	0	0	0
51	0	0	0	0	0	0	0	0	0	0	0	0	0	0	0
52	0	0	0	0	0	0	0	0	0	0	0	0	0	0	0
53	0	0	0	0	0	0	0	0	0	0	0	0	0	0	0
54	0	0	0	0	0	0	0	0	0	0	0	0	0	0	0
55	0	0	0	0	0	0	0	0	0	0	0	0	0	0	0
56	0	0	0	0	0	0	0	0	0	0	0	0	0	0	0
57	0	0	0	0	0	0	0	0	0	0	0	0	0	0	0
58	0	0	0	0	0	0	0	0	0	0	0	0	0	0	0
59	0	0	0	0	0	0	0	0	0	0	0	0	0	0	0
60	0	0	0	0	0	0	0	0	0	0	0	0	0	0	0

Fonte: SIVEP/DDA

No terceiro quadrimestre de 2022, a Coordenação de Vigilância Epidemiológica já havia encerrado a Ação Educativa e de entrega do Hipoclorito de Sódio a 2,5% em todos os Distritos do município, com o foco na conscientização da **RUA BOA VIAGEM, S/N – CENTRO – SANTA LUZIA DO ITANHI - CEP: 49.230-000 TEL. (79) 3548-1210**
E-MAIL: secsaude@gmail.com



ESTADO DE SERGIPE
FUNDO MUNICIPAL DE SAÚDE DE SANTA LUZIA DO ITANHI
SECRETARIA MUNICIPAL DE SAÚDE
CNPJ: 11.244.267/0001-40

população sobre o uso correto do produto em água para consumo humano, além do fluxo de notificações de casos de Doenças Diarreica Agudas todas as terças-feiras no SIVEP-DDA para o manejo correto e realização do exame de Coprocultura por meio de kit STWART fornecido pelo LACEN/Aracaju.

Além disso, foi realizado novo levantamento de domicílios que não apresentam água tratada, e a Secretaria de Estado da Saúde de Sergipe decidiu aumentar o número de caixas de hipoclorito de sódio a 2,5% de um quantitativo de 88 para 111 caixas mensais.

5- Doença de Mão, Pé e Boca

Em Novembro de 2021, a coordenação de vigilância epidemiológica de Santa Luzia do Itanhi recebeu uma nota técnica da Secretaria Estadual de saúde de Sergipe (SES) sobre um surto de casos de doença de mão, pé e boca e a necessidade de maior vigilância nos grupos de risco. A coordenação do Programa de Saúde na Escola foi informada e que passou toda a necessidade de cuidado para a Secretaria municipal de Educação. Assim, nos meses de Novembro e Dezembro de 2021, a equipe de epidemiologia e a equipes de saúde da família realizaram uma busca ativa para a identificação e notificação dos casos, seguindo posteriormente de visita domiciliar pela enfermeira de epidemiologia até encerramento do caso e enviado para a SES.

No primeiro quadrimestre de 2022, um caso suspeito foi acompanhado pela equipe de vigilância epidemiológica por meio de visita domiciliar, mas foi descartado posteriormente.

No segundo quadrimestre de 2022, um caso suspeito foi acompanhado pela equipe de vigilância epidemiológica por meio de visita domiciliar, mas foi descartado posteriormente.



ESTADO DE SERGIPE
FUNDO MUNICIPAL DE SAÚDE DE SANTA LUZIA DO ITANHI
SECRETARIA MUNICIPAL DE SAÚDE
CNPJ: 11.244.267/0001-40

Figura 49- Cartaz informativo produzido pela Coordenação de Vigilância Epidemiológica sobre a Doença de Mão, pé e boca.



6- Ação Para o Diagnóstico Precoce de Tuberculose e Busca Ativa de Contatos

A Secretaria Municipal de Saúde de Santa Luzia do Itanhi através da Coordenação de Vigilância Epidemiológica em parceria com as 06 Equipes do Programa Saúde da Família do município de Santa Luzia do Itanhi organizou uma ação educativa em todas as áreas de município sobre a Tuberculose durante o mês de Março de 2022. A meta estipulada pelo Ministério da Saúde é de 70% dos contatos dos casos novos de tuberculose pulmonar com confirmação laboratorial examinados.

RUA BOA VIAGEM, S/N – CENTRO – SANTA LUZIA DO ITANHI - CEP: 49.230-000 TEL. (79)
3548-1210
E-MAIL: secsaude@gmail.com



ESTADO DE SERGIPE
FUNDO MUNICIPAL DE SAÚDE DE SANTA LUZIA DO ITANHI
SECRETARIA MUNICIPAL DE SAÚDE
CNPJ: 11.244.267/0001-40

A equipe da vigilância epidemiológica em parceria com as equipes de saúde da família do município montou uma palestra sobre a Tuberculose durante o mês de Março de 2022, além de busca ativa para coleta de escarro e testagem de contatos nas áreas com casos de tuberculose pulmonar notificados. Além da produção de cartaz e folheto informativo para distribuição na comunidade. As amostras coletadas seriam enviadas no mesmo dia ao Laboratório Central de Saúde Pública-LACEN/SE e sob a supervisão da coordenação Estadual, que recebem os resultados assim que são liberados.

Para essa ação, foram utilizados coletores transparentes e vedados com sacos transparentes para o transporte em caixa térmica com gelox para o LACEN/SE em Aracaju, para a realização de exame por meio da tecnologia de RT-qPCR.

Durante a Ação educativa e de testagem da Tuberculose foram identificador 03 casos positivos, um deles era um caso novo e outros 02 foram pacientes que já realizaram tratamento anteriormente e todos eles seguiram para notificação, avaliação médica imediata e solicitação de medicamento para a Secretaria Estadual de Saúde de Sergipe. As demais 20 amostras, foram negativas, exceto 04 delas que solicitaram repetição por amostra enviada ser insuficiente para a realização do exame.

No segundo quadrimestre de 2022, a equipe da vigilância epidemiológica em parceria com as equipes de saúde da família do município continuou com a busca ativa de contatos de pacientes com diagnóstico de tuberculose pulmonar.

Para essa ação, foram utilizados coletores transparentes e vedados com sacos transparentes para o transporte em caixa térmica com gelox para o LACEN/SE em Aracaju, para a realização de exame por meio da tecnologia de RT-qPCR. Durante a Ação educativa e de testagem da Tuberculose foram identificados 01 caso positivo de tuberculose pulmonar e início do tratamento e acompanhamento do paciente pela equipe de saúde do Distrito do Priapu, as demais amostras coletadas em um bar que o paciente frequenta, foram todas negativas.

No terceiro quadrimestre de 2022, a equipe da vigilância epidemiológica em parceria com as equipes de saúde da família do município



ESTADO DE SERGIPE
FUNDO MUNICIPAL DE SAÚDE DE SANTA LUZIA DO ITANHI
SECRETARIA MUNICIPAL DE SAÚDE
CNPJ: 11.244.267/0001-40

continuou com a busca ativa de contatos de pacientes com diagnóstico de tuberculose pulmonar.

Para essa ação, foram utilizados coletores transparentes e vedados com sacos transparentes para o transporte em caixa térmica com gelox para o LACEN/SE em Aracaju, para a realização de exame por meio da tecnologia de RT-qPCR. Durante a Ação educativa e de testagem da Tuberculose foram identificados 02 casos positivos de tuberculose pulmonar e início do tratamento e acompanhamento dos pacientes pela equipe de saúde do Distrito Crasto/Rua da Palha.

Figura 50- Cartaz informativo produzido pela Coordenação de Vigilância Epidemiológica sobre Tuberculose e o que é possível a sua cura por meio de tratamento gratuito pelo SUS.





ESTADO DE SERGIPE
FUNDO MUNICIPAL DE SAÚDE DE SANTA LUZIA DO ITANHI
SECRETARIA MUNICIPAL DE SAÚDE
CNPJ: 11.244.267/0001-40

Figura 51- Equipe de vigilância epidemiológica realizando coleta em povoados e na sede do município de amostras de escarro para envio ao LACEN/SE.



Figura 52- Palestra realizada pela equipe de vigilância epidemiológica no Distrito do Priapu sobre a Tuberculose em 22/03/2022.



RUA BOA VIAGEM, S/N – CENTRO – SANTA LUZIA DO ITANHI - CEP: 49.230-000 TEL. (79)
3548-1210
E-MAIL: secsaude@gmail.com



ESTADO DE SERGIPE
FUNDO MUNICIPAL DE SAÚDE DE SANTA LUZIA DO ITANHÍ
SECRETARIA MUNICIPAL DE SAÚDE
CNPJ: 11.244.267/0001-40

Figura 53- Palestra realizada pela equipe de vigilância epidemiológica no Distrito do Botequim sobre a Tuberculose em 23/03/2022.



Figura 54- Palestra realizada pela equipe de vigilância epidemiológica no Distrito da Areia Branca sobre a Tuberculose em 24/03/2022.





ESTADO DE SERGIPE
FUNDO MUNICIPAL DE SAÚDE DE SANTA LUZIA DO ITANHÍ
SECRETARIA MUNICIPAL DE SAÚDE
CNPJ: 11.244.267/0001-40

Figura 55- Palestra realizada pela equipe de vigilância epidemiológica no Distrito da Sede sobre a Tuberculose em 28/03/2022, além da realização de busca ativa de contatos para a realização de exame PPD e diagnóstico molecular usando amostra de escarro.



Figura 56- Palestra realizada pela equipe de vigilância epidemiológica no Distrito da Cambuí sobre a Tuberculose em 30/03/2022, além da realização de busca ativa de contatos para a realização de exame PPD e diagnóstico molecular usando amostra de escarro.





ESTADO DE SERGIPE
FUNDO MUNICIPAL DE SAÚDE DE SANTA LUZIA DO ITANHI
SECRETARIA MUNICIPAL DE SAÚDE
CNPJ: 11.244.267/0001-40

Figura 57- Palestra realizada pela equipe de vigilância epidemiológica no Distrito do Crasto sobre a Tuberculose em 31/03/2022, além da realização de busca ativa de contatos para a realização de exame PPD e diagnóstico molecular usando amostra de escarro.



Graças ao esforço da Secretária Municipal de Saúde de Santa Luzia do Itanhi/Sergipe, Quênia Oliveira Lima Bittencourt, que buscou uma parceria com a Secretaria Municipal de Saúde de Estância/Sergipe, a qual somos imensamente agradecidos pela realização dos exames PPD (Reação de Mantoux ou Teste Tuberculínico) de todos os comunicantes de Santa Luzia do Itanhi. Além do grande trabalho da equipe Coordenação de Vigilância Epidemiológica com as Equipes de Saúde da Família do Distrito que realizaram busca ativa para coleta de escarro dos contatos de pacientes notificados com tuberculose pulmonar e que não participaram da busca ativa realizada em Dezembro de 2021.

Foi informado para a SES, que a equipe de vigilância epidemiológica continuará atuando nessas áreas, nas casas vizinhas e realização de triagem para pacientes que necessitem de PPD ou baciloscopia para envio ao Laboratório Central de Sergipe (Lacen). Assim, a Secretaria Municipal de Saúde de Santa Luzia do Itanhi/Sergipe não está medindo esforços para ampliar a proporção de contatos examinados de casos novos de tuberculose e aumentar a proporção de cura dos casos novos de tuberculose.



ESTADO DE SERGIPE
FUNDO MUNICIPAL DE SAÚDE DE SANTA LUZIA DO ITANHI
SECRETARIA MUNICIPAL DE SAÚDE
CNPJ: 11.244.267/0001-40

Figuras 65 e 66- Coordenação da Vigilância Epidemiológica participou do evento regional sobre o manejo da tuberculose na infância e adolescência no dia 29/09/2022.

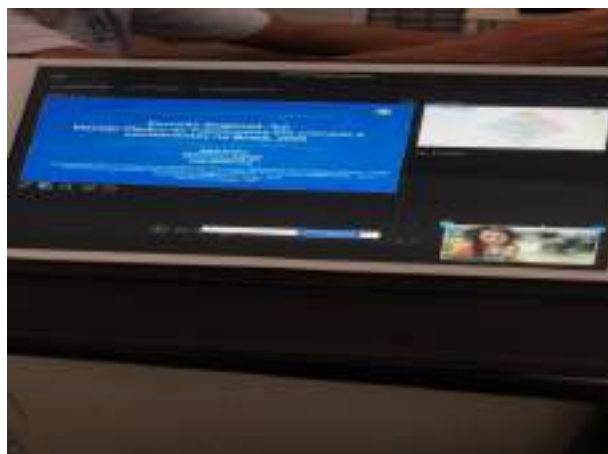

Figuras 59 – Ação da Coordenação de Vigilância Epidemiológica no Dia 17/11/2022, Dia Nacional de Combate à Tuberculose, com palestra realizada na Sede.



RUA BOA VIAGEM, S/N – CENTRO – SANTA LUZIA DO ITANHI - CEP: 49.230-000 TEL. (79)
3548-1210
E-MAIL: secsaude@gmail.com



ESTADO DE SERGIPE
FUNDO MUNICIPAL DE SAÚDE DE SANTA LUZIA DO ITANHI
SECRETARIA MUNICIPAL DE SAÚDE
CNPJ: 11.244.267/0001-40

7-Vigilância Epidemiológica e Meningites

Abril

A Coordenação da Vigilância Epidemiológica recebeu a notificação de um caso de meningite do Distrito da Areia Branca no dia 25/02/2022 e imediatamente realizou a visita domiciliar em busca dos contatos através de parceria com a Equipe de Saúde da Família do Distrito da Areia Branca e seguiu em vigilância até o encerramento do caso. Dia 24 de Abril é o Dia Mundial da Meningite, e a Coordenação da Vigilância Epidemiológica em parceria com as equipes de Atenção Primária em Saúde selecionou datas durante o mês de Abril para a realização de palestra pela equipe de Epidemiologia, que produziu cartaz informativo para as redes sociais e postas de saúde e secretaria municipal, além de folheto educativo para distribuição para moradores das comunidades.

Cronograma:

13/04/2022: Distrito da Areia Branca; 18/04/2022: Distrito do Cambuí;
19/04/2022: Distrito do Priapu; 20/04/2022: Distrito do Botequim; 25/04/2022: Sede
29/04/2022: Distrito do Crasto.

Figura 58- Cartaz produzido pela Coordenação da Vigilância Epidemiológica sobre as Meningites.





ESTADO DE SERGIPE
FUNDO MUNICIPAL DE SAÚDE DE SANTA LUZIA DO ITANHI
SECRETARIA MUNICIPAL DE SAÚDE
CNPJ: 11.244.267/0001-40

Figura 59- Palestra realizada sobre as Meningites pela Equipe de Vigilância Epidemiológica no Distrito da Areia Branca e realização de busca ativa dos contatos do caso notificado em Fevereiro de 2022, além do acompanhamento da paciente até o encerramento.



Figura 60- Palestra realizada sobre as Meningites pela Equipe de Vigilância Epidemiológica no Distrito do Cambuí





ESTADO DE SERGIPE
FUNDO MUNICIPAL DE SAÚDE DE SANTA LUZIA DO ITANHI
SECRETARIA MUNICIPAL DE SAÚDE
CNPJ: 11.244.267/0001-40

Figura 61- Palestra realizada sobre as Meningites pela Equipe de Vigilância Epidemiológica no Distrito do Priapu.



Figura 62- Palestra realizada sobre as Meningites pela Equipe de Vigilância Epidemiológica no Distrito do Botequim.





ESTADO DE SERGIPE
FUNDO MUNICIPAL DE SAÚDE DE SANTA LUZIA DO ITANHI
SECRETARIA MUNICIPAL DE SAÚDE
CNPJ: 11.244.267/0001-40

Figura 63- Palestra realizada sobre as Meningites pela Equipe de Vigilância Epidemiológica no Distrito da Sede.



Figura 64- Palestra realizada sobre as Meningites pela Equipe de Vigilância Epidemiológica no Distrito do Crasto.





ESTADO DE SERGIPE
FUNDO MUNICIPAL DE SAÚDE DE SANTA LUZIA DO ITANHI
SECRETARIA MUNICIPAL DE SAÚDE
CNPJ: 11.244.267/0001-40

8- Vigilância Epidemiológica e a Hanseníase

Para o Janeiro Roxo, uma palestra educativa foi montada para realização na sede do município pela Equipe de Vigilância Epidemiológica em parceria com a equipe de saúde da família, liderada pela enfermeira Lanna Carolina. A busca ativa foi traçada para acontecer nos Distritos da Sede, Areia Branca, Cambuí e Crasto, através da parceria com os agentes de saúde das áreas para encontrar os endereços e os contatos de pacientes diagnosticados com Hanseníase nos anos anteriores para a realização de avaliação física. Material informativo do ministério da saúde foi impresso para divulgação para a comunidade, além da produção de cartaz informativo para as redes sociais e de todas as unidades de saúde.

Figura 65- Cartaz sobre a Hanseníase e o Janeiro Roxo produzido pela Coordenação de Vigilância Epidemiológica.





ESTADO DE SERGIPE
FUNDO MUNICIPAL DE SAÚDE DE SANTA LUZIA DO ITANHI
SECRETARIA MUNICIPAL DE SAÚDE
CNPJ: 11.244.267/0001-40

Figura 66- Ação Educativa sobre a Hanseníase que aconteceu no Janeiro Roxo em 27/01/2022 na sede do município de Santa Luzia do Itanhi em parceria com a equipe de saúde da família do Posto de Saúde Amilka na Sede do Município. Com a produção de cartaz impresso e material informativo impresso do ministério da saúde e de adesivos fornecidos para Secretaria Estadual de Saúde de Sergipe





ESTADO DE SERGIPE
FUNDO MUNICIPAL DE SAÚDE DE SANTA LUZIA DO ITANHI
SECRETARIA MUNICIPAL DE SAÚDE
CNPJ: 11.244.267/0001-40

Figura 67- Busca ativa com os contatos de pacientes diagnosticados com Hanseníase nos anos anteriores para avaliação física na Sede



Figura 68- Busca ativa com os contatos de pacientes diagnosticados com Hanseníase nos anos anteriores e avaliação física no Distrito do Cambuí.





ESTADO DE SERGIPE
FUNDO MUNICIPAL DE SAÚDE DE SANTA LUZIA DO ITANHÍ
SECRETARIA MUNICIPAL DE SAÚDE
CNPJ: 11.244.267/0001-40

Figura 69- Busca ativa com os contatos de pacientes diagnosticados com Hanseníase nos anos anteriores e avaliação física no Distrito da Areia Branca



A ação educativa do Janeiro Roxo foi de grande importância para esclarecimento da população sobre a Hanseníase. Foi um período em que a comunidade participou de uma conversa com a equipe de vigilância epidemiológica e de saúde da família na sede no dia 27/01/2022 e entenderam sobre a necessidade de busca ativa para análise dos contatos de pacientes diagnosticados, apesar do município está com casos zerados há alguns anos. Assim, através da posterior busca ativa realizada em algumas áreas do município, foi dado o início para o trabalho de vigilância epidemiológica em busca dos dados mais reais sobre esse agravo no município de Santa Luzia do Itanhi, permanecendo ainda com nenhum caso novo diagnosticado.



ESTADO DE SERGIPE
FUNDO MUNICIPAL DE SAÚDE DE SANTA LUZIA DO ITANHI
SECRETARIA MUNICIPAL DE SAÚDE
CNPJ: 11.244.267/0001-40

9- Vigilância Epidemiológica e Gravidez na Adolescência

A Coordenação de Vigilância Epidemiológica em parceria com a equipe de Saúde da família do Posto de Saúde Amilka na Sede programou uma atividade educativa sobre gravidez na adolescência no mês de fevereiro, com a distribuição de material informativo, além de preservativos masculinos e femininos no mês de Fevereiro, que aborda o tema. Cabe à vigilância Epidemiológica o fornecimento mensal de preservativos a todas as unidades básicas de saúde do município.

Figura 70- Cartaz produzido pela Equipe de Comunicação da SMS sobre a palestra de gravidez na adolescência no Posto de Saúde Amilka em Fevereiro.



Figura 71- Palestra de gravidez na adolescência no Posto de Saúde Amilka em Fevereiro.



RUA BOA VIAGEM, S/N – CENTRO – SANTA LUZIA DO ITANHI - CEP: 49.230-000 TEL. (79)
3548-1210
E-MAIL: secsaude@gmail.com



ESTADO DE SERGIPE
FUNDO MUNICIPAL DE SAÚDE DE SANTA LUZIA DO ITANHI
SECRETARIA MUNICIPAL DE SAÚDE
CNPJ: 11.244.267/0001-40

10- Vigilância Epidemiológica e Testagem em Massa na População com o Objetivo do Diagnóstico Precoce de Infecções Sexualmente Transmissíveis (ISTs)

Janeiro

A Secretaria Municipal de Saúde por meio da Coordenação de Vigilância Epidemiológica organizou uma ação mês de Janeiro de 2022, às necessidades de ações sobre prevenção contra o novo coronavírus e das Infecções Sexualmente Transmissíveis são importantes para a saúde.

Essa iniciativa faz parte da Ação da equipe da coordenação de vigilância epidemiológica em parceria com as Equipes de Saúde da Família que foi iniciada no Julho Amarelo de conscientização das Hepatites virais e Ação de Testagem rápida de HIV em Agosto e Setembro, além do Outubro Verde (com testagem das 4 ISTs citadas), Dezembro Vermelho realizados em povoados selecionados e na Sede. O público alvo dessa ação são homens e mulheres a partir de 18 anos, ou adolescentes menores de idade acompanhados de um responsável.

Figura 72- Equipe multidisciplinar de saúde da Secretaria Municipal de Saúde de Santa Luzia do Itanhi em um evento em parceria com a Secretaria Municipal de Turismo realizando testagem de covid-19 e de infecções sexualmente transmissíveis.





ESTADO DE SERGIPE
FUNDO MUNICIPAL DE SAÚDE DE SANTA LUZIA DO ITANHI
SECRETARIA MUNICIPAL DE SAÚDE
CNPJ: 11.244.267/0001-40

Fevereiro

No mês de Fevereiro de 2022, no Posto de Saúde dos Povoados Cajazeiras e Taboa, foram realizadas ações de aconselhamento individual e sigiloso em uma sala fechada com 20 pacientes agendadas (no total) sobre as Infecções Sexualmente Transmissíveis. Foi um momento em que os pacientes sentiram-se acolhidos para tirar dúvidas íntimas e falar sobre a sua vida sexual e sintomas que apresentavam. Também foram disponibilizados, na unidade de saúde, preservativos femininos e masculinos. Em um consultório também, com porta fechada, respeitando o sigilo do exame e a privacidade da paciente, a enfermeira de saúde da família do Distrito do Priapu, Tamara Doria Alves, prepara uma mesa de testagem, respeitando os protocolos de biossegurança e caixa térmica com gelox para acondicionamento das caixas dos exames.

Todos os resultados dos exames de testagem rápida realizado nos dois povoados foram não reagentes, exceto por um resultado reagente de Sífilis, em que o paciente foi encaminhado para a realização de exames complementares e notificação do caso para a Secretária Estadual de Saúde de Sergipe.

Figura 73- Bloquinho da Prevenção realizado em parceria com a equipe de saúde da família do Distrito do Priapu.





ESTADO DE SERGIPE
FUNDO MUNICIPAL DE SAÚDE DE SANTA LUZIA DO ITANHI
SECRETARIA MUNICIPAL DE SAÚDE
CNPJ: 11.244.267/0001-40

A Secretaria Municipal de Saúde por meio da Coordenação de Vigilância Epidemiológica organizou duas ações no segundo quadrimestre de 2022, para os meses de Maio Vermelho e Julho amarelo voltada para as hepatites, mas também aproveitando a oportunidade de testagem rápida de sífilis e HIV também.

As infecções sexualmente transmissíveis são agravos de muita importância em Saúde, principalmente sobre a sífilis, que no Estado de Sergipe, o número de casos está entre os mais altos do país, e conseqüentemente os casos de sífilis congênita.

Também foi organizada a II Conferência Municipal de Saúde de Santa Luzia do Itanhi com o tema “O Papel da Atenção Primária no Diagnóstico e Tratamento das Infecções Sexualmente Transmissíveis.”

Maio

Durante o mês de Maio de 2022, a coordenação de vigilância epidemiológica organizou uma ação de testagem nos seis distritos do município de Santa Luzia do Itanhi devido ao Maio Vermelho de prevenção das Hepatites.

Figura 72- Cartaz produzido pela vigilância epidemiológica sobre o Maio Vermelho, mês de conscientização da hepatite.



Figura 73- Equipe de vigilância epidemiológica realizando testagem rápida de hepatites durante o Maio Vermelho no Povoado Rua da Palha em 17/05/2022.

RUA BOA VIAGEM, S/N – CENTRO – SANTA LUZIA DO ITANHI - CEP: 49.230-000 TEL. (79)
3548-1210
E-MAIL: secsaude@gmail.com



ESTADO DE SERGIPE
FUNDO MUNICIPAL DE SAÚDE DE SANTA LUZIA DO ITANHI
SECRETARIA MUNICIPAL DE SAÚDE
CNPJ: 11.244.267/0001-40



Figura 74- Equipe de vigilância epidemiológica realizando testagem rápida de hepatites durante o Maio Vermelho no Povoado Cambuí em 19/05/2022.



Figura 75- Equipe de vigilância epidemiológica realizando testagem rápida de hepatites durante o Maio Vermelho na Sede em 23/05/2022.



ESTADO DE SERGIPE
FUNDO MUNICIPAL DE SAÚDE DE SANTA LUZIA DO ITANHI
SECRETARIA MUNICIPAL DE SAÚDE
CNPJ: 11.244.267/0001-40



Figura 76- Equipe de vigilância epidemiológica realizando testagem rápida de hepatites durante o Maio Vermelho no Povoado Crasto em 24/05/2022.





ESTADO DE SERGIPE
FUNDO MUNICIPAL DE SAÚDE DE SANTA LUZIA DO ITANHÍ
SECRETARIA MUNICIPAL DE SAÚDE
CNPJ: 11.244.267/0001-40

Figura 77- Equipe de vigilância epidemiológica realizando testagem rápida de hepatites durante o Maio Vermelho no Povoado Priapu em 25/05/2022.



Figura 78- Equipe de vigilância epidemiológica realizando testagem rápida de hepatites durante o Maio Vermelho no Povoado Botequim em 26/05/2022.





ESTADO DE SERGIPE
FUNDO MUNICIPAL DE SAÚDE DE SANTA LUZIA DO ITANHI
SECRETARIA MUNICIPAL DE SAÚDE
CNPJ: 11.244.267/0001-40

Figura 79- Equipe de vigilância epidemiológica realizando testagem rápida de hepatites durante o Maio Vermelho no Povoado Areia Branca em 27/05/2022.



Julho

O mês foi marcado pelas ações educativas e de testagem da Campanha do Julho amarelo, mês de conscientização contra as hepatites virais. Aproveitando a oportunidade, também foram realizados testes de sífilis e hiv nos pacientes. Todos os resultados foram negativos para hepatites e HIV, mas 4 distritos apresentaram caso positivo de sífilis na testagem rápida, em que foram solicitados exames complementares, notificação no SINAN, e o tratamento dos pacientes.

Figuras 80 e 81- Cartazes produzidos pela Coordenação de Vigilância epidemiológica sobre o Julho Amarelo e sobre o dia mundial de prevenção das Hepatites.



RUA BOA VIAGEM, S/N – CENTRO – SANTA LUZIA DO ITANHI - CEP: 49.230-000 TEL. (79) 3548-1210

E-MAIL: secsaude@gmail.com



ESTADO DE SERGIPE
FUNDO MUNICIPAL DE SAÚDE DE SANTA LUZIA DO ITANHÍ
SECRETARIA MUNICIPAL DE SAÚDE
CNPJ: 11.244.267/0001-40

Figura 82- Realização de Ação educativa e de testagem do Julho Amarelo no Povoado Pedra Furada no dia 04/07/2022.



Figura 83- Realização de Ação educativa e de testagem do Julho Amarelo no Povoado Cambuí no dia 05/07/2022.



RUA BOA VIAGEM, S/N – CENTRO – SANTA LUZIA DO ITANHÍ - CEP: 49.230-000 TEL. (79)
3548-1210
E-MAIL: secsaude@gmail.com



ESTADO DE SERGIPE
FUNDO MUNICIPAL DE SAÚDE DE SANTA LUZIA DO ITANHI
SECRETARIA MUNICIPAL DE SAÚDE
CNPJ: 11.244.267/0001-40

Figura 84- Realização de Ação educativa e de testagem do Julho Amarelo na Sede no dia 06/07/2022.



Figura 85- Realização de Ação educativa e de testagem do Julho Amarelo no Povoado Botequim no dia 07/07/2022.



RUA BOA VIAGEM, S/N – CENTRO – SANTA LUZIA DO ITANHI - CEP: 49.230-000 TEL. (79)
3548-1210
E-MAIL: secsaude@gmail.com



ESTADO DE SERGIPE
FUNDO MUNICIPAL DE SAÚDE DE SANTA LUZIA DO ITANHÍ
SECRETARIA MUNICIPAL DE SAÚDE
CNPJ: 11.244.267/0001-40

Figura 86- Realização de Ação educativa e de testagem do Julho Amarelo no Povoado Rua da Palha no dia 11/07/2022.



Figura 87- Realização de Ação educativa e de testagem do Julho Amarelo no Povoado Feirinha no dia 15/07/2022.



RUA BOA VIAGEM, S/N – CENTRO – SANTA LUZIA DO ITANHÍ - CEP: 49.230-000 TEL. (79)
3548-1210
E-MAIL: secsaude@gmail.com



ESTADO DE SERGIPE
FUNDO MUNICIPAL DE SAÚDE DE SANTA LUZIA DO ITANHÍ
SECRETARIA MUNICIPAL DE SAÚDE
CNPJ: 11.244.267/0001-40

Figura 88- Realização de Ação educativa e de testagem do Julho Amarelo no Povoado Pau Torto no dia 25/07/2022.



Figura 89- Realização de Ação educativa e de testagem do Julho Amarelo no Povoado Cajazeiras no dia 29/07/2022.



RUA BOA VIAGEM, S/N – CENTRO – SANTA LUZIA DO ITANHÍ - CEP: 49.230-000 TEL. (79)
3548-1210
E-MAIL: secsaude@gmail.com



ESTADO DE SERGIPE
FUNDO MUNICIPAL DE SAÚDE DE SANTA LUZIA DO ITANHI
SECRETARIA MUNICIPAL DE SAÚDE
CNPJ: 11.244.267/0001-40

Figura 90- Equipe de Vigilância epidemiológica presente na capacitação estadual sobre as hepatites virais no dia 28/07/2022



Figura 91- A coordenação de vigilância epidemiológica organizou a II Conferência Municipal de Saúde de Santa Luzia do Itanhi com o tema “O Papel da Atenção Primária em Saúde na prevenção e tratamento das Infecções Sexualmente transmissíveis”.





ESTADO DE SERGIPE
FUNDO MUNICIPAL DE SAÚDE DE SANTA LUZIA DO ITANHI
SECRETARIA MUNICIPAL DE SAÚDE
CNPJ: 11.244.267/0001-40

Figura 92- A coordenação de vigilância epidemiológica organizou a II Conferência Municipal de Saúde de Santa Luzia do Itanhi com o tema “O Papel da Atenção Primária em Saúde na prevenção e tratamento das Infecções Sexualmente transmissíveis”.



Figura 92- A coordenação de vigilância epidemiológica organizou a II Conferência Municipal de Saúde de Santa Luzia do Itanhi com o tema “O Papel da Atenção Primária em Saúde na prevenção e tratamento das Infecções Sexualmente transmissíveis”.



RUA BOA VIAGEM, S/N – CENTRO – SANTA LUZIA DO ITANHI - CEP: 49.230-000 TEL. (79)
3548-1210
E-MAIL: secsaude@gmail.com



ESTADO DE SERGIPE
FUNDO MUNICIPAL DE SAÚDE DE SANTA LUZIA DO ITANHI
SECRETARIA MUNICIPAL DE SAÚDE
CNPJ: 11.244.267/0001-40

A Secretaria Municipal de Saúde por meio da Coordenação de Vigilância Epidemiológica organizou duas ações no terceiro quadrimestre de 2022, para os meses do Outubro Verde e Novembro Azul/Dezembro Vermelho voltadas para Sífilis, hepatites B e C e HIV.

As infecções sexualmente transmissíveis são agravos de muita importância em Saúde, principalmente sobre a sífilis, que no Estado de Sergipe, o número de casos está entre os mais altos do país, e conseqüentemente os casos de sífilis congênita.

Setembro

Durante o mês de Setembro de 2022, a coordenação de vigilância epidemiológica solicitou caixas de testes rápido dos agravos de ISTs que são fornecidos pela Secretaria Estadual de Saúde.

Outubro

Durante o mês de Outubro, a Coordenação de Vigilância Epidemiológica organizou um cronograma de testagem para o Outubro Verde, mês de conscientização contra a Sífilis e Sífilis Congênita, mas realizando também a testagem de Hepatites B e C, e HIV.

Figuras 64 e 65- Cartaz produzido pela Coordenação de Vigilância Epidemiológica para o Outubro Verde e divulgado em Redes Sociais e de forma impressa nos Postos de Saúde e Secretaria Municipal de Saúde.



Figura 66- Coordenação de Vigilância Epidemiológica em Ações Educativas e de Testagem do Outubro Verde.

**RUA BOA VIAGEM, S/N – CENTRO – SANTA LUZIA DO ITANHI - CEP: 49.230-000 TEL. (79)
3548-1210
E-MAIL: secsaude@gmail.com**



ESTADO DE SERGIPE
FUNDO MUNICIPAL DE SAÚDE DE SANTA LUZIA DO ITANHI
SECRETARIA MUNICIPAL DE SAÚDE
CNPJ: 11.244.267/0001-40



Figura 67- Coordenação de Vigilância Epidemiológica em Ações Educativas e de Testagem do Outubro Verde.



Figura 68- Coordenação de Vigilância Epidemiológica em Ações Educativas e de Testagem do Outubro Verde.



Figura 69- Coordenação de Vigilância Epidemiológica em Ações Educativas e de Testagem do Outubro Verde.

RUA BOA VIAGEM, S/N – CENTRO – SANTA LUZIA DO ITANHI - CEP: 49.230-000 TEL. (79)
3548-1210
E-MAIL: secsaude@gmail.com



ESTADO DE SERGIPE
FUNDO MUNICIPAL DE SAÚDE DE SANTA LUZIA DO ITANHI
SECRETARIA MUNICIPAL DE SAÚDE
CNPJ: 11.244.267/0001-40



Figura 70- Coordenação de Vigilância Epidemiológica em Ações Educativas e de Testagem do Outubro Verde.



Novembro/Dezembro
RUA BOA VIAGEM, S/N – CENTRO – SANTA LUZIA DO ITANHI - CEP: 49.230-000 TEL. (79)
3548-1210
E-MAIL: secsaude@gmail.com



ESTADO DE SERGIPE
FUNDO MUNICIPAL DE SAÚDE DE SANTA LUZIA DO ITANHÍ
SECRETARIA MUNICIPAL DE SAÚDE
CNPJ: 11.244.267/0001-40

O mês de Novembro foi voltado para a Saúde do Homem, público difícil de procurar por testagem rápida de ISTs, assim o Dezembro Vermelho novamente foi antecipado para as ações realizadas durante o Novembro Azul, para aproveitar o público masculino e ofertar os testes de HIV, mas também de sífilis e Hepatites B e C.

Figura 71- Coordenação de Vigilância Epidemiológica em Ações Educativas e de Testagem do Novembro Azul/Dezembro Vermelho



Figura 72- Coordenação de Vigilância Epidemiológica em Ações Educativas e de Testagem do Novembro Azul/Dezembro Vermelho.



Figura 73- Coordenação de Vigilância Epidemiológica em Ações Educativas e de Testagem do Novembro Azul/Dezembro Vermelho.

**RUA BOA VIAGEM, S/N – CENTRO – SANTA LUZIA DO ITANHÍ - CEP: 49.230-000 TEL. (79)
3548-1210
E-MAIL: secsaude@gmail.com**



ESTADO DE SERGIPE
FUNDO MUNICIPAL DE SAÚDE DE SANTA LUZIA DO ITANHI
SECRETARIA MUNICIPAL DE SAÚDE
CNPJ: 11.244.267/0001-40



Figura 74- Coordenação de Vigilância Epidemiológica em Ações Educativas e de Testagem do Novembro Azul/Dezembro Vermelho.



Figuras 75 e 76- Cartaz produzido pela Coordenação de Vigilância Epidemiológica para o Dezembro Vermelho.





ESTADO DE SERGIPE
FUNDO MUNICIPAL DE SAÚDE DE SANTA LUZIA DO ITANHI
SECRETARIA MUNICIPAL DE SAÚDE
CNPJ: 11.244.267/0001-40

11- Vigilância Epidemiológica e Poliomielite.

Fevereiro

A Coordenação da Vigilância Epidemiológica recebeu em Fevereiro de 2022 os dados da vacinação de rotina do município de Santa Luzia do Itanhi sobre a vacinação de rotina que apresentava dados bem abaixo do esperado para a prevenção das doenças que possuem imunizantes, como por exemplo a Pólio (58,74% na época). Para a reversão desse quadro, a equipe de epidemiologia em parceria com a coordenação de Imunização e as 6 equipes de Saúde da Família organizaram uma reunião para programar uma ação de busca ativa e de estratégia para a melhoria da taxa vacinal de rotina.

Figura 74- Reunião sobre a vacinação que ocorreu na Sede do município com todas as equipes de saúde da família no dia 04/02/2022.





ESTADO DE SERGIPE
FUNDO MUNICIPAL DE SAÚDE DE SANTA LUZIA DO ITANHÍ
SECRETARIA MUNICIPAL DE SAÚDE
CNPJ: 11.244.267/0001-40

Figura 75- Cartaz informativo produzido para as redes sociais e impressão para os Postos de saúde do município



Figura 76- Cartaz informativo produzido para as redes sociais e impressão para os Postos de saúde do município



RUA BOA VIAGEM, S/N – CENTRO – SANTA LUZIA DO ITANHÍ - CEP: 49.230-000 TEL. (79)
3548-1210
E-MAIL: secsaude@gmail.com



ESTADO DE SERGIPE
FUNDO MUNICIPAL DE SAÚDE DE SANTA LUZIA DO ITANHI
SECRETARIA MUNICIPAL DE SAÚDE
CNPJ: 11.244.267/0001-40

Cronograma:

24/02/2022: Distritos da Areia Branca, Cambuí e Botequim;

25/02/2022: Distritos da Sede, Crasto e Priapu.

Durante a realização da capacitação dos agentes de saúde com o cronograma apresentado, uma busca ativa de casos suspeitos de PFA e de uma lista completa das crianças imunizadas contra a Pólio foi solicitado com prazo de entrega máximo até o dia 02/03/2022.

A Coordenação de Vigilância Epidemiológica recebeu os dados de todos os agentes comunitários de Saúde do município sobre a quantidade de crianças vacinadas contra a Pólio para a elaboração de planilhas solicitadas pela Secretaria Estadual de Saúde de Sergipe.

Tabela - Dados solicitados pela SES sobre realização de busca ativa de casos de PFA em Santa Luzia do Itanhi e sobre serviços de saneamento.

Código município	Município	População <15 anos de idade	Municípios com <100.000 habitantes de 11 anos e que não notificaram casos de PFA, realizaram busca ativa instituídas em pelo menos um estabelecimento de saúde? <i>Responda Sim ou Não</i>	% da população com acesso aos serviços básicos de água potável	% da população com acesso aos serviços básicos de saneamento
240170	Santa Luzia do Itanhi	7945	Sim (setembro/2021 e Fevereiro/2022)	49,80%	23,90%

A busca ativa realizada sobre o quantitativo de crianças com imunização de rotina, em especial para a Pólio, foi importante para a verificação da realidade vacinal do município. A coordenação de Vigilância Epidemiológica preencheu a tabela solicitada pela Secretaria Estadual de Saúde de Sergipe e percebeu o indicador V de imunização aumentar de 43% para aproximadamente 79%.

Figura 77- Busca ativa de vacinação da pólio e de casos suspeitos de PFA no Distrito da Areia Branca.

RUA BOA VIAGEM, S/N – CENTRO – SANTA LUZIA DO ITANHI - CEP: 49.230-000 TEL. (79) 3548-1210
E-MAIL: secsaude@gmail.com



ESTADO DE SERGIPE
FUNDO MUNICIPAL DE SAÚDE DE SANTA LUZIA DO ITANHI
SECRETARIA MUNICIPAL DE SAÚDE
CNPJ: 11.244.267/0001-40



Figura 78- Busca ativa de vacinação da pólio e de casos suspeitos de PFA no Distrito do Cambuí.



Figura 79- Busca ativa de vacinação da pólio e de casos suspeitos de PFA no Distrito do Botequim.

RUA BOA VIAGEM, S/N – CENTRO – SANTA LUZIA DO ITANHI - CEP: 49.230-000 TEL. (79)
3548-1210
E-MAIL: secsaude@gmail.com



ESTADO DE SERGIPE
FUNDO MUNICIPAL DE SAÚDE DE SANTA LUZIA DO ITANHÊ
SECRETARIA MUNICIPAL DE SAÚDE
CNPJ: 11.244.267/0001-40



Figura 80- Busca ativa de vacinação da pólio e de casos suspeitos de PFA no Distrito da Sede.



Figura 81- Busca ativa de vacinação da pólio e de casos suspeitos de PFA no Distrito da Crasto.

**RUA BOA VIAGEM, S/N – CENTRO – SANTA LUZIA DO ITANHÊ - CEP: 49.230-000 TEL. (79)
3548-1210
E-MAIL: secsaude@gmail.com**



ESTADO DE SERGIPE
FUNDO MUNICIPAL DE SAÚDE DE SANTA LUZIA DO ITANHI
SECRETARIA MUNICIPAL DE SAÚDE
CNPJ: 11.244.267/0001-40



Figura 82- Busca ativa de vacinação da pólio e de casos suspeitos de PFA no Distrito do Priapu



Para a reversão desse quadro, a equipe de epidemiologia em parceria com a coordenação de Imunização e as 6 equipes de Saúde da Família organizaram uma busca ativa das crianças vacinadas e não vacinadas e conseguiu melhorar o índice no terceiro quadrimestre para aproximadamente 75% ao final da Campanha, e 84% ao final do último quadrimestre de 2022. Para o próximo quadrimestre, a meta é de aumentar ainda mais, e tentar chegar a 95% até o fim de 2023.



ESTADO DE SERGIPE
FUNDO MUNICIPAL DE SAÚDE DE SANTA LUZIA DO ITANHI
SECRETARIA MUNICIPAL DE SAÚDE
CNPJ: 11.244.267/0001-40

12- Vigilância Epidemiológica e Saúde e Segurança no Trabalho

Abril

A Secretaria Municipal de Saúde organizou por meio da Coordenação de Vigilância Epidemiológica ações educativas no Abril verde de 2022. A equipe de epidemiologia em parceria com as Equipes de Saúde da Família da Sede e da Rua da Palha , montaram uma palestra sobre Segurança no Trabalho no dia 29/04/2022 para os profissionais de saúde.

Material informativo da Regional em Saúde sobre a importância das notificações de acidentes no trabalho foram impressos e distribuídos pela coordenação de vigilância epidemiológica, pois o município há anos não apresenta nenhuma notificação.

Figura 83- Cartaz informativo sobre o Abril Verde e Saúde e Segurança no trabalho produzido pela Coordenação de Vigilância Epidemiológica



RUA BOA VIAGEM, S/N – CENTRO – SANTA LUZIA DO ITANHI - CEP: 49.230-000 TEL. (79)
3548-1210

E-MAIL: secsaude@gmail.com



ESTADO DE SERGIPE
FUNDO MUNICIPAL DE SAÚDE DE SANTA LUZIA DO ITANHÍ
SECRETARIA MUNICIPAL DE SAÚDE
CNPJ: 11.244.267/0001-40

Figura 84- Palestra do Abril Verde pela Coordenação de Vigilância Epidemiológica sobre a Segurança no Trabalho na Sede no dia 29/04/2022.



Figura 85- Palestra do Abril Verde pela Coordenação de Vigilância Epidemiológica sobre a Segurança no Trabalho no Povoado Rua da Palha no dia 29/04/2022.





ESTADO DE SERGIPE
FUNDO MUNICIPAL DE SAÚDE DE SANTA LUZIA DO ITANHI
SECRETARIA MUNICIPAL DE SAÚDE
CNPJ: 11.244.267/0001-40

7- Vigilância Epidemiológica e Varíola dos Macacos

A Secretaria de Estado da Saúde, através do CIEVS Sergipe através da nota técnica 003/2022, alertou e orientou a rede de saúde pública e privada sobre o aumento de casos de Monkeypox no Brasil, e da necessidade de todos estarem atentos para a identificação oportuna dos casos, assim como a notificação imediata, coleta de exames e a necessidade da implementação das medidas de isolamento de casos suspeitos.

Assim, a coordenação de vigilância epidemiológica lançou o alerta de emergência em saúde mundial e organizou a capacitação com o apoio da SES de forma online para que as equipes de saúde da família do município de Santa Luzia sejam capazes de trabalhar da forma mais correta durante esse período de presença desse agravo no mundo.

Julho

Após o alerta de emergência em saúde mundial da varíola dos macacos, a coordenação de vigilância epidemiológica encaminhou a nota técnica estadual de forma impressa para todas as unidades de saúde do município e divulgação em redes sociais para que a população Luziense ficasse ciente sobre os riscos dessa doença.

Figura 67- Cartaz produzido pela Coordenação de Vigilância Epidemiológica sobre o alerta de emergência em Saúde da Varíola dos Macacos pela Organização Mundial de Saúde.



RUA BOA VIAGEM, S/N – CENTRO – SANTA LUZIA DO ITANHI - CEP: 49.230-000 TEL. (79)
3548-1210

E-MAIL: secsaude@gmail.com



ESTADO DE SERGIPE
FUNDO MUNICIPAL DE SAÚDE DE SANTA LUZIA DO ITANHI
SECRETARIA MUNICIPAL DE SAÚDE
CNPJ: 11.244.267/0001-40

Figura 68- Cartaz produzido pela Coordenação de Vigilância Epidemiológica sobre a Monkeypox para divulgação em redes sociais e educação sobre essa doença.



Figura 69- Cartaz produzido pela Coordenação de Vigilância Epidemiológica sobre a Monkeypox para divulgação em redes sociais e educação sobre essa doença.



RUA BOA VIAGEM, S/N – CENTRO – SANTA LUZIA DO ITANHI - CEP: 49.230-000 TEL. (79) 3548-1210
E-MAIL: secsaude@gmail.com



ESTADO DE SERGIPE
FUNDO MUNICIPAL DE SAÚDE DE SANTA LUZIA DO ITANHI
SECRETARIA MUNICIPAL DE SAÚDE
CNPJ: 11.244.267/0001-40

Figura 70- Capacitação que a equipe multidisciplinar de saúde de Santa Luzia do Itanhi participou sobre a Varíola dos Macacos em palestras online oferecidas pela Secretaria Estadual de Saúde de Santa Luzia do Itanhi em Agosto.



Figura 71- Capacitação que a equipe multidisciplinar de saúde de Santa Luzia do Itanhi participou sobre a Varíola dos Macacos em palestras online oferecidas pela Secretaria Estadual de Saúde de Santa Luzia do Itanhi em Agosto.



RUA BOA VIAGEM, S/N – CENTRO – SANTA LUZIA DO ITANHI - CEP: 49.230-000 TEL. (79)
3548-1210
E-MAIL: secsaude@gmail.com



ESTADO DE SERGIPE
FUNDO MUNICIPAL DE SAÚDE DE SANTA LUZIA DO ITANHI
SECRETARIA MUNICIPAL DE SAÚDE
CNPJ: 11.244.267/0001-40

Assim, a coordenação de vigilância epidemiológica lançou o alerta de emergência em saúde mundial e organizou palestras sobre a varíola dos macacos em parceria com o Programa Saúde na Escola.

Após o alerta de emergência em saúde mundial da varíola dos macacos, a coordenação de vigilância epidemiológica encaminhou a nota técnica estadual de forma impressa para todas as unidades de saúde do município e divulgação em redes sociais para que a população Luziense ficasse ciente sobre os riscos dessa doença.

As equipes de saúde da família do município participaram da capacitação organizada pela SES sobre a Monkeypox e como é a realização da coleta de notificação ao Estado e ao Ministério da Saúde e durante o terceiro quadrimestre, alguns casos suspeitos foram notificados, em que um caso foi positivo no final de dezembro, e os demais casos foram de varicela.

Figura 63- Ação da Coordenação de Vigilância Epidemiológica sobre a Varíola dos Macacos.



O paciente diagnosticado com Monkeypox em Santa Luzia do Itanhi foi isolado pela Equipe de Saúde da Família do Distrito Areia Branca, seus contatos foram identificados e realizado coletas para envio e amostras ao Lacen, e todos respeitando o isolamento domiciliar e monitorados pela enfermeira Juliane.



ESTADO DE SERGIPE
FUNDO MUNICIPAL DE SAÚDE DE SANTA LUZIA DO ITANHI
SECRETARIA MUNICIPAL DE SAÚDE
CNPJ: 11.244.267/0001-40

ATENÇÃO PRIMÁRIA EM SAÚDE

A Atenção Primária à Saúde (APS) é o primeiro nível de atenção em saúde e se caracteriza por um conjunto de ações de saúde, no âmbito individual e coletivo, que abrange a promoção e a proteção da saúde, a prevenção de agravos, o diagnóstico, o tratamento, a reabilitação, a redução de danos e a manutenção da saúde com o objetivo de desenvolver uma atenção integral que impacte positivamente na situação de saúde das coletividades. Trata-se da principal porta de entrada do SUS e do centro de comunicação com toda a Rede de Atenção dos SUS, devendo se orientar pelos princípios da universalidade, da acessibilidade, da continuidade do cuidado, da integralidade da atenção, da responsabilização, da humanização e da equidade. Isso significa dizer que a APS funciona como um filtro capaz de organizar o fluxo dos serviços nas redes de saúde, dos mais simples aos mais complexos.

AÇÕES DA ATENÇÃO PRIMÁRIA EM SAÚDE JUNTO A SECRETARIA MUNICIPAL DE SAÚDE DE SANTA LUZIA DO ITANHI NO PRIMEIRO QUADRIMESTRE DE 2022

Janeiro

Janeiro Roxo

A Hanseníase é um problema de saúde pública no Brasil, que afeta os sujeitos nas diferentes regiões do país, independente de faixa etária, raça e até mesmo nível socioeconômico.

A pesar da prevalência da hanseníase, quando considerados os casos notificados no mundo, tenha sido reduzida por meio de políticas e ações estratégicas diagnósticas, com tratamento em menor espaço de tempo e cura efetiva, a taxa de detecção de casos novos permanente alta em diferentes áreas do mundo, inclusive no Brasil, o que dificulta se alcançar a meta da Organização Mundial de Saúde OMS, que é a prevalência de um caso para cada dez mil habitantes. A Clínica de Saúde Amilka Dantas do Amor Cardoso- Realizou busca ativa de pacientes com Hanseníase em 29/01/22, pois o objetivos dessa ações intradomiciliares reduz risco a grupos expostos à infecção através da transmissão do *Mycobacterium Leprae*.

**RUA BOA VIAGEM, S/N – CENTRO – SANTA LUZIA DO ITANHI - CEP: 49.230-000 TEL. (79)
3548-1210
E-MAIL: secsaude@gmail.com**



ESTADO DE SERGIPE
FUNDO MUNICIPAL DE SAÚDE DE SANTA LUZIA DO ITANHI
SECRETARIA MUNICIPAL DE SAÚDE
CNPJ: 11.244.267/0001-40

Janeiro Branco

Ainda no mês de Janeiro de 2022, a equipe multidisciplinar de Saúde realizou a Primeira Conferência Municipal de Saúde, com o tema “A Política de Saúde Mental como Direito: Pela defesa do cuidado em liberdade, rumo e avanços e garantia dos serviços na atenção psicossocial do SUS.” Em Santa Luzia do Itanhi com palestra e oficinas temáticas abertas à comunidade Luziense no dia 28/01/2022.

Março

A Prefeitura Municipal de Santa Luzia do Itanhi-SE por meio da Secretaria Municipal de Saúde realizou ações de Março Lilás, mês mundial de combate ao Câncer de Colo do Útero. As equipes da ESF realizaram Educação em Saúde sobre Câncer de Colo Uterino e mutirão de Citopatológico em suas áreas adscrito.

O Cronograma das equipes de Saúde da Família das seis áreas:

- Cambuí : 18/03/2022
- Areia Branca: 17/03/2022
- Crasto: 28/03/2022
- Botequim: 30/03/2022
- Priapu: 29/03/22
- Sede: 21/ 03/2022

Durante o mês de março, o objetivo da campanha de chamar a atenção para o movimento global de conscientização em prol da saúde da Mulher. No Brasil, excluídos os tumores de pele não melanoma, o câncer do colo do útero é o terceiro tipo de câncer mais incidente entre mulheres. Para o ano de 2021, são esperados 16.710 casos novos, com um risco estimado de 15,38 casos a cada 100 mil mulheres. O câncer do colo do útero, também chamado de câncer cervical, é causado



ESTADO DE SERGIPE
FUNDO MUNICIPAL DE SAÚDE DE SANTA LUZIA DO ITANHI
SECRETARIA MUNICIPAL DE SAÚDE
CNPJ: 11.244.267/0001-40

pela infecção persistente por alguns tipos do Papilomavírus Humano - HPV (chamados de tipos oncogênicos).

Os Sintomas do câncer do colo do útero é uma doença de desenvolvimento lento, que pode não apresentar sintomas em fase inicial. Nos casos mais avançados, pode evoluir para sangramento vaginal intermitente (que vai e volta) ou após a relação sexual, secreção vaginal anormal e dor abdominal associada a queixas urinárias ou intestinais.

Os Fatores de risco acometem mulheres com atividade sexual precoce e múltiplos parceiros, o Tabagismo (a doença está diretamente relacionada à quantidade de cigarros fumados). Uso prolongado de pílulas anticoncepcionais. A Prevenção e tratamento é através de caso que deve ser avaliado e orientado por um médico.

O tratamento para o câncer do colo do útero estão a cirurgia, a quimioterapia e a radioterapia. O tipo de tratamento dependerá do estadiamento (estágio de evolução) da doença, tamanho do tumor e fatores pessoais, como idade da paciente e desejo de ter filhos. Se confirmada a presença de lesão precursora, ela poderá ser tratada a nível ambulatorial, por meio de uma eletrocirurgia. A prevenção primária do câncer do colo do útero está relacionada à diminuição do risco de contágio pelo Papilomavírus Humano (HPV).

A transmissão da infecção ocorre por via sexual, presumidamente por meio de abrasões (desgaste por atrito ou fricção) microscópicas na mucosa ou na pele da região anogenital. Consequentemente, o uso de preservativos (camisinha masculina ou feminina) durante a relação sexual com penetração protege parcialmente do contágio pelo HPV, que também pode ocorrer pelo contato com a pele da vulva, região perineal e bolsa escrotal. E também através da Vacinação contra o HPV.



ESTADO DE SERGIPE
FUNDO MUNICIPAL DE SAÚDE DE SANTA LUZIA DO ITANHI
SECRETARIA MUNICIPAL DE SAÚDE
CNPJ: 11.244.267/0001-40

Figura 86- Cartaz produzido pela Coordenação de Atenção Básica sobre o Março Lilás



Figura 87- Decoração da Secretaria Municipal de Saúde de Santa Luzia do Itanhi pela Coordenação de Atenção Básica sobre o Março Lilás





ESTADO DE SERGIPE
FUNDO MUNICIPAL DE SAÚDE DE SANTA LUZIA DO ITANHI
SECRETARIA MUNICIPAL DE SAÚDE
CNPJ: 11.244.267/0001-40

Figura 88- As equipes realizaram eventos com bolos decorados para a comunidade.



Figura 89- A equipe do Distrito da Sede promoveu uma semana voltada para o Março Lilás.



RUA BOA VIAGEM, S/N – CENTRO – SANTA LUZIA DO ITANHI - CEP: 49.230-000 TEL. (79)
3548-1210
E-MAIL: secsaude@gmail.com



ESTADO DE SERGIPE
FUNDO MUNICIPAL DE SAÚDE DE SANTA LUZIA DO ITANHI
SECRETARIA MUNICIPAL DE SAÚDE
CNPJ: 11.244.267/0001-40

Figura 90- No dia 21/03/22, a equipe da ESF do Amilka Dantas do Amor Cardoso, realizou Ações da Atenção Básica, referente ao Março -Lilás, sobre Câncer de Colo Uterino e mutirão de Citopatológico. A Enfermeira realizou educação em saúde sobre: Câncer de Colo do Útero na UBS e Mutirão de Citopatológico.



Figura 91- No dia 18/03/22, a equipe da ESF José Barbosa Filho realizou as Ações da Atenção Básica referente a Março-Lilás sobre câncer de colo do útero. A Enfermeira realizou Educação em Saúde sobre Câncer de Colo do Útero e mutirão de Citopatológico.





ESTADO DE SERGIPE
FUNDO MUNICIPAL DE SAÚDE DE SANTA LUZIA DO ITANHI
SECRETARIA MUNICIPAL DE SAÚDE
CNPJ: 11.244.267/0001-40

Figura 92- No dia 17/03/22, a equipe da ESF- Parteira Laurentina Maria de Jesus realizou Ações da Atenção Básica referente ao Março -Lilás sobre Câncer de colo do útero. A Enfermeira Realizou educação em saúde sobre Câncer de Colo do Útero e mutirão de Citopatológico.



Figura 93- No dia 29/03/22, a equipe da ESF Maria das Graças realizou Ações da Atenção Básica do referente ao Março- Lilás sobre Câncer de colo do útero. A Enfermeira realizou educação em saúde sobre Câncer de Colo do Útero e mutirão de Citopatológico.



**RUA BOA VIAGEM, S/N – CENTRO – SANTA LUZIA DO ITANHI - CEP: 49.230-000 TEL. (79)
3548-1210
E-MAIL: secsaude@gmail.com**



ESTADO DE SERGIPE
FUNDO MUNICIPAL DE SAÚDE DE SANTA LUZIA DO ITANHI
SECRETARIA MUNICIPAL DE SAÚDE
CNPJ: 11.244.267/0001-40

Figura 94- No dia 30/03/22, a equipe da ESF Jaime Santana Passos realizou a Ações da Atenção Básica referente ao Março -Lilás sobre câncer de colo do útero. O Enfermeiro realizou educação em saúde sobre Câncer de colo do Útero e mutirão de Citopatológico.



Figura 95- - No dia 28/03/22, a equipe da ESF Parteira Isabel Oliveira de Jesus realizou, Ações da Atenção Básica, referente ao Março -Lilás sobre Câncer de colo do útero. A Médica realizou Educação em Saúde sobre Câncer de Colo do Útero e a Enfermeira realizou mutirão de Citopatológico aos usuários.



RUA BOA VIAGEM, S/N – CENTRO – SANTA LUZIA DO ITANHI - CEP: 49.230-000 TEL. (79)
3548-1210
E-MAIL: secsaude@gmail.com



ESTADO DE SERGIPE
FUNDO MUNICIPAL DE SAÚDE DE SANTA LUZIA DO ITANHI
SECRETARIA MUNICIPAL DE SAÚDE
CNPJ: 11.244.267/0001-40

Abril

A Secretaria Municipal de Saúde vem informar que finalizamos Abril - Verde do 2022, graças ao grande empenho das Equipes do Programa de Saúde da Família dos seis Distritos, da Gestão da Saúde e Coordenação de Atenção Primária para fornecer o melhor evento para os nossos munícipes.

Hipertensão arterial sistêmica (HAS) é condição clínica multifatorial caracterizada por elevação sustentada dos níveis pressóricos ≥ 140 e/ou 90mmHg. Frequentemente se associa a distúrbios metabólicos, alterações funcionais e/ou estruturais de órgãos-alvo (BRASIL, 2020).

Frequentemente se associa a distúrbios metabólicos, alterações funcionais e/ ou estruturais de órgãos-alvo, sendo agravada pela presença de outros fatores de risco (BRASIL, 2020). O objetivo de compartilhar informações e promover a conscientização sobre Hipertensão Arterial, a fim de contribuir para a redução da incidência e da mortalidade pela doença.

A atenção Básica tem um papel importante junto as equipes, promover ações de orientações e divulgações das informações sobre o Hipertensão Arterial e fortalecer as recomendações do Ministério da Saúde para prevenção, diagnóstico precoce da doença. O cronograma realizado foi o seguinte: 26/04/2022 no Crasto; 27/04/22 no Cambuí; 20/04/2022 no Botequim; 18/04/22 na Areia Branca; 28/04/22: Priapu; 29/04/2022 na Sede.



ESTADO DE SERGIPE
FUNDO MUNICIPAL DE SAÚDE DE SANTA LUZIA DO ITANHI
SECRETARIA MUNICIPAL DE SAÚDE
CNPJ: 11.244.267/0001-40

Figura 96- Cartaz informativo produzido pela Coordenação de Atenção Primária em Saúde sobre a Hipertensão Arterial



Figura 97- Cartaz informativo produzido pela Coordenação de Atenção Primária em Saúde sobre o autismo.





ESTADO DE SERGIPE
FUNDO MUNICIPAL DE SAÚDE DE SANTA LUZIA DO ITANHI
SECRETARIA MUNICIPAL DE SAÚDE
CNPJ: 11.244.267/0001-40

Figura 98- No dia 18/04/22, a Equipe da ESF Parteira Laurentina Maria de Jesus realizou ações da Atenção Básica, referente à Hipertensão Arterial, onde foram enfatizado sobre os fatores de risco, tratamento, sintomatologia e prevenção. A equipe também realizou aferição de pressão arterial; Aferição de Glicemia Capilar; Orientação sobre Alimentação saudável.



Figura 99- No dia 20/04/22, a Equipe da ESF Jaime Santana Passos de Jesus realizou ações da Atenção Básica sobre Hipertensão Arterial, onde foram enfatizado sobre os fatores de risco, tratamento, sintomatologia e prevenção. A equipe também realizou Aferição de Pressão Arterial; Aferição de Glicemia Capilar; Orientações sobre Alimentação Saudável.



**RUA BOA VIAGEM, S/N – CENTRO – SANTA LUZIA DO ITANHI - CEP: 49.230-000 TEL. (79)
3548-1210
E-MAIL: secsaude@gmail.com**



ESTADO DE SERGIPE
FUNDO MUNICIPAL DE SAÚDE DE SANTA LUZIA DO ITANHI
SECRETARIA MUNICIPAL DE SAÚDE
CNPJ: 11.244.267/0001-40

Figura 100- No dia 26/04/22, a Equipe da ESF Governador João Alves Filho realizou ações da Atenção Básica sobre Hipertensão Arterial, onde foram enfatizado sobre os fatores de risco, tratamento, sintomatologia e prevenção. A equipe também realizou Aferição de Pressão Arterial; Aferição de Glicemia Capilar; Orientações sobre Alimentação Saudável.



Figura 101- No dia 27/04/22, a Equipe da ESF Jose Barbosa Filho realizou ações da Atenção Básica sobre Autismo e Hipertensão arterial, onde foram enfatizado sobre os fatores de risco, tratamento, sintomatologia e prevenção. A equipe também realizou Aferição de Pressão Arterial; Aferição de Glicemia Capilar; Orientações sobre Alimentações Saudável.





ESTADO DE SERGIPE
FUNDO MUNICIPAL DE SAÚDE DE SANTA LUZIA DO ITANHI
SECRETARIA MUNICIPAL DE SAÚDE
CNPJ: 11.244.267/0001-40

Figura 102- No dia 28/04/22, a Equipe da ESF Maria das Graças realizou ações da Atenção Básica sobre Hipertensão Arterial, onde foram enfatizados sobre os fatores de risco, tratamento, sintomatologia e prevenção. A equipe também realizou Aferição de Pressão Arterial; Aferição de Glicemia Capilar; Orientações sobre Alimentação Saudável.



Figura 103- No dia 29/04/22, a Equipe da ESF Amilka Dantas Amor Cardoso, ações da Atenção Básica sobre Hipertensão Arterial, onde foram enfatizado sobre os fatores de risco, tratamento, sintomatologia e prevenção. A equipe também realizou Aferição de Pressão Arterial; Aferição de Glicemia Capilar; Orientações sobre Alimentação Saudável.



**RUA BOA VIAGEM, S/N – CENTRO – SANTA LUZIA DO ITANHI - CEP: 49.230-000 TEL. (79)
3548-1210
E-MAIL: secsaude@gmail.com**



ESTADO DE SERGIPE
FUNDO MUNICIPAL DE SAÚDE DE SANTA LUZIA DO ITANHI
SECRETARIA MUNICIPAL DE SAÚDE
CNPJ: 11.244.267/0001-40

Figura 104- Bolos decorados foram produzidos para os eventos sobre Hipertensão arterial.



Figura 105- Bolos decorados foram produzidos para o evento sobre Autismo.



RUA BOA VIAGEM, S/N – CENTRO – SANTA LUZIA DO ITANHI - CEP: 49.230-000 TEL. (79)
3548-1210
E-MAIL: secsaude@gmail.com



ESTADO DE SERGIPE
FUNDO MUNICIPAL DE SAÚDE DE SANTA LUZIA DO ITANHI
SECRETARIA MUNICIPAL DE SAÚDE
CNPJ: 11.244.267/0001-40

Figura 106- Também foi realizado no mês de Abril, mais uma reunião geral com todas as equipes de saúde da família para debater sobre os indicadores de saúde.



Figura 107- Também foi realizado no mês de Abril, mais uma reunião geral com todas as equipes de saúde da família para debater sobre os indicadores de saúde.



RUA BOA VIAGEM, S/N – CENTRO – SANTA LUZIA DO ITANHI - CEP: 49.230-000 TEL. (79)
3548-1210
E-MAIL: secsaude@gmail.com



ESTADO DE SERGIPE
FUNDO MUNICIPAL DE SAÚDE DE SANTA LUZIA DO ITANHI
SECRETARIA MUNICIPAL DE SAÚDE
CNPJ: 11.244.267/0001-40

Assistência Farmacêutica

Para implementar as ações de saúde o município de SANTA LUZIA DO ITANHI – SE, disponibiliza na sua Farmácia Básica municipal os medicamentos que fazem parte do rol da atenção básica, são adquiridos através de repasses federais do bloco financeiro da Assistência Farmacêutica juntamente com uma contrapartida de recursos próprios da prefeitura municipal, visando o atendimento à toda população de forma gratuita. Estes medicamentos são dispensados com receitas emitidas pelo SUS.

Os medicamentos são produtos farmacêuticos usados na cura das doenças, com o intuito de prevenir, diagnosticar ou aliviar os sintomas. Tem que ser usados apenas quando necessários, pois nenhum medicamento está livre de riscos e danos à saúde. Por isso, a importância do profissional farmacêutico para a dispensação, separação e acondicionamento de medicamentos.

Segue abaixo a tabela de medicamentos da Farmácias Básica:

Anticoncepcionais Fornecidos pelo SUS:

ANTICONCEPCIONAIS FORNECIDOS PELO SUS	QUANTITATIVOS DE ANTICONCEPCIONAIS DE JANEIRO a ABRIL
Acetato de Medroxiprogesterona 150mg/ml (injetável trimestral).	400
Enantato de Noretisterona 50mg + Valerato de Estradiol 5mg (injetável mensal)	1600
Ethinilestradiol 0,03mg + Levonorgestrel 0,15mg (pílula combinada),	1200
Levonorgestrel 0,75mg (pílula de emergência),	200
Noretisterona 0,25mg (mini-pílula),	400
Dispositivo Intra-Uterino	0

Fonte: Farmácia Básica de Santa Luzia do Itanhi/SE-2022



ESTADO DE SERGIPE
FUNDO MUNICIPAL DE SAÚDE DE SANTA LUZIA DO ITANHI
SECRETARIA MUNICIPAL DE SAÚDE
CNPJ: 11.244.267/0001-40

Medicamentos Psicotrópicos controle especial fornecidos pelo sus

Medicamento	Concentração	Quantitativo de psicotrópicos de Janeiro a Abril
Ácido Valpróico	250mg	9
Ácido Valpróico	500MG	9
Bromazepam	6mg	0
Bromazepam	3mg	240
Carbamazepina	200mg	7.230
Carbamazepina	400mg	0
Carbamazepina	20mg/ml	0
Carbonato de Litio	300mg	360
Clonazepam	2mg	3.390
Clonazepam	2,5mg/ml	163
Clor. de Biperideno	2mg	0
Clor. de Clorpromazina	40mg/ml	3
Clor. de Clorpromazina	100mg	180
Clor. de Clorpromazina	25mg	480
Clor. de Imipramina	25mg	0
Clor. de Sertralina	50mg	240
Clor.de Amtriptilina	25mg	5.580
Diazepam	5mg	660
Diazepam	10mg	2.040
Fenitoina	100mg	200
Fenitoina	40mg/ml	0
Fenitoina	2mg/ml	0
Fenobarbital	40mg/ml	0
Fenobarbital	2mg/ml	0



ESTADO DE SERGIPE
FUNDO MUNICIPAL DE SAÚDE DE SANTA LUZIA DO ITANHI
SECRETARIA MUNICIPAL DE SAÚDE
CNPJ: 11.244.267/0001-40

Fenobarbital	100mg	4.200
Haloperidol	5mg	1.338
Haloperidol	5mg/ml (injet)	0
Levomepromazina	25mg	0
Valproato de sodio	250mg/5ml	0

Fonte: Farmácia Básica de Santa Luzia do Itanhi/SE-2022

Medicamentos Hipertensivos e de Diabetes fornecidos pelo sus

Anlodipino, Besilato 10 MG	2.341
Atenolol 100mg	90
Enalapril 10 mg	3.240
Enalapril 20mg	2.880
Enalapril 5mg	120
Losartana Potássica 50 mg	26.161
Furosemida 40mg	680
Hidroclorotiazida 25mg	7.140
Carverdilol 3,125mg	120
Carverdilol 6,25mg	600
Digoxina 0,25mg	90
Espironolactona 25mg	1.290
Espironolactona 100mg	210
Insulina Humana NPH 100 ui/ml -3ml	279
Insulina Humana NPH 100 ui/ml -10ml	158
Insulina Regular 100 ui/ml- 10ml	16
Insulina Humana NPH 100ui/ml -3ml	10
Metformina 500mg	2.550

Metformina 850mg	11.210
Propranolol 40mg	360
Metoprolol 25mg	570
Metoprolol 50mg	750
Metildopa 250mg	1.170

Fonte: Farmácia Básica de Santa Luzia do Itanhi/SE-2022



ESTADO DE SERGIPE
FUNDO MUNICIPAL DE SAÚDE DE SANTA LUZIA DO ITANHI
SECRETARIA MUNICIPAL DE SAÚDE
CNPJ: 11.244.267/0001-40

Segue abaixo a tabela de medicamentos da Farmácias Básica (Maio a Agosto)

Anticoncepcionais Fornecidos pelo SUS:

ANTICONCEPCIONAIS FORNECIDOS PELO SUS	QUANTITATIVOS DE ANTICONCEPCIONAIS DE AGOSTO E SETEMBRO
Acetato de Medroxiprogesterona 150mg/ml (injetável trimestral),	100
Enantato de Noretisterona 50mg + Valerato de Estradiol 5mg (injetável mensal)	400
Etinilestradiol 0,03mg + Levonorgestrel 0,15mg (pílula combinada),	100
Levonorgestrel 0,75mg (pílula de emergência),	50
Noretisterona 0,35mg (mini-pílula),	200
Dispositivo Intra-Uterino	0

Fonte: Farmácia Básica de Santa Luzia do Itanhi/SE-2022

Medicamentos Psicotrópicos controle especial fornecidos pelo SUS

Medicamento	Concentração	Quantitativo de psicotrópicos de Janeiro a Abril
Ácido Valpróico	250mg	0
Ácido Valpróico	500MG	0



ESTADO DE SERGIPE
FUNDO MUNICIPAL DE SAÚDE DE SANTA LUZIA DO ITANHI
SECRETARIA MUNICIPAL DE SAÚDE
CNPJ: 11.244.267/0001-40

Ácido Valpróico	50mg/ml	60
Bromazepam	6mg	0
Bromazepam	3mg	0
Carbamazepina	200mg	0
Carbamazepina	400mg	540
Carbamazepina	20mg/ml	60
Carbonato de Litio	300mg	360
Clonazepam	2mg	0
Clonazepam	2,5mg/ml	87
Clor. de Biperideno	2mg	0
Clor. de Clorpromazina	40mg/ml	3
Clor. de Clorpromazina	100mg	180
Clor. de Clorpromazina	25mg	480
Clor. de Imipramina	25mg	0
Clor. de Sertralina	50mg	240
Clor.de Amtriptilina	25mg	9.660
Diazepam	5mg	420
Diazepam	10mg	1980
Fenitoina	100mg	0
Fenitoina	40mg/ml	0
Fenitoina	2mg/ml	0
Fenobarbital	40mg/ml	0
Fenobarbital	2mg/ml	0



ESTADO DE SERGIPE
FUNDO MUNICIPAL DE SAÚDE DE SANTA LUZIA DO ITANHI
SECRETARIA MUNICIPAL DE SAÚDE
CNPJ: 11.244.267/0001-40

Fenobarbital	100mg	2.140
Haloperidol	5mg	0
Haloperidol	5mg/ml (injet)	0
Levomepromazina	25mg	0
Valproato de sodio	250mg/5ml	0

Fonte: Farmácia Básica de Santa Luzia do Itanhi/SE-2022

Medicamentos Hipertensivos e de Diabetes fornecidos pelo sus

Anlodipino, Besilato 10 MG	1.789
Atenolol 100mg	80
Enalapril 10 mg	3.120
Enalapril 20mg	2.389
Enalapril 5mg	130
Losartana Potássica 50 mg	27.480
Furosemida 40mg	580
Hidroclorotiazida 25mg	6.189
Carverdilol 3,125mg	140
Carverdilol 6,25mg	600
Digoxina 0,25mg	80
Espironolactona 25mg	1,690
Espironolactona 100mg	250
Insulina Humana NPH 100 ui/ml -3ml	220
Insulina Humana NPH 100 ui/ml -10ml	158
Insulina Regular 100 ui/ml- 10ml	18
Insulina Humana NPH 100ui/ml -3ml	11
Metformina 500mg	2.240

RUA BOA VIAGEM, S/N – CENTRO – SANTA LUZIA DO ITANHI - CEP: 49.230-000 TEL. (79)
3548-1210

E-MAIL: secsaude@gmail.com



ESTADO DE SERGIPE
FUNDO MUNICIPAL DE SAÚDE DE SANTA LUZIA DO ITANHI
SECRETARIA MUNICIPAL DE SAÚDE
CNPJ: 11.244.267/0001-40

Metformina 850mg	10.289
Propranolol 40mg	310
Metoprolol 25mg	530
Metoprolol 50mg	700
Metildopa 250mg	1.100

Fonte: Farmácia Básica de Santa Luzia do Itanhi/SE-2022

AÇÕES DA ATENÇÃO PRIMÁRIA EM SAÚDE JUNTO A SECRETARIA MUNICIPAL DE SAÚDE DE SANTA LUZIA DO ITANHI NO PRIMEIRO QUADRIMESTRE DE 2022

As ações da SMS são de suma importância para o bom funcionamento do SUS, devem atuar no âmbito de proteção contra danos, riscos, agravos e demais problemas de saúde que acometem a população. Estas ações são definidas anualmente pelo PAVS (Programação de Ações de Vigilância à Saúde) e Pacto Pela Saúde, através de diversas reuniões com a Equipe de Saúde da Família e demais coordenadores da saúde (Atenção Básica, Epidemiologia e Sanitária, Saúde Bucal), onde são discutidas as metas a serem cumpridas, preconizadas pelo Ministério da Saúde de acordo com as condições epidemiológicas do município, com o intuito de prevenir e diminuir doenças na população.

AÇÕES DO MÊS DE MAIO

O mês de Maio 'Amarelo e Roxo' foi marcado com ações de prevenção sobre Asma e Lúpus Eritematosos.

A asma é uma das doenças crônicas mais comuns que afeta tanto crianças quanto adultos, sendo um problema mundial de saúde e acometendo cerca de 300 milhões de pessoas. Estima-se que no Brasil existem aproximadamente 20 milhões de asmáticos. A asma é uma causa importante de faltas escolares e no trabalho. Segundo o DATASUS, o banco de dados do Sistema Único de Saúde, ligado ao Ministério da Saúde, ocorrem no Brasil, em média, 350.000 internações

RUA BOA VIAGEM, S/N – CENTRO – SANTA LUZIA DO ITANHI - CEP: 49.230-000 TEL. (79) 3548-1210

E-MAIL: secsaude@gmail.com



ESTADO DE SERGIPE
FUNDO MUNICIPAL DE SAÚDE DE SANTA LUZIA DO ITANHI
SECRETARIA MUNICIPAL DE SAÚDE
CNPJ: 11.244.267/0001-40

anualmente. A asma é a terceira ou quarta causa de hospitalizações pelo SUS (2,3% do total), conforme o grupo etário considerado. Asma é uma doença comum das vias aéreas ou brônquios (tubos que levam o ar para dentro dos pulmões) causada por inflamação das vias aéreas.

A equipe de ESF da Clínica de Saúde Amilka Dantas do Amor Cardoso realizou no dia 27/05/22, Educação em Saúde sobre Asma, seus fatores de risco, sintomatologia, diagnóstico, tratamento e prevenção aos usuários da área adscrito, enfatizando a importância do cuidado com a saúde do mesmo.

A Enfermeira fez orientações sobre:

- Lavagem nasal;
- A higienização das mãos ao tossir;
- O Uso de Máscaras;

Figura 133- Ações realizadas no mês de Maio pela equipe PSF da Sede





ESTADO DE SERGIPE
FUNDO MUNICIPAL DE SAÚDE DE SANTA LUZIA DO ITANHI
SECRETARIA MUNICIPAL DE SAÚDE
CNPJ: 11.244.267/0001-40

A Clínica de Saúde Maria das Graças no distrito Priapú realizou no dia 31/05/22 educação em saúde sobre Asma, seus fatores de risco, sintomatologia, tratamento, diagnóstico e prevenção as doenças Crônica. A ESF e a odontologia abordaram sobre os cuidados com a Boca e a Prevenção do Câncer de Bucal.

A Enfermeira fez orientações sobre as Síndromes Gripais;

- Lavagem nasal com Solução Fisiológicas;
- A Higienização das Mãos ao Tossi;
- A Importância do Uso de Máscaras.

Figura 134- Ações realizadas no mês de Maio pela equipe PSF do Distrito Priapu



Fonte da SMS

O Maio 'Roxo' mês de prevenção combater ao Lúpus, Doenças autoimunes que atinge o sistema imunológico da pessoa ataca tecidos saudáveis do próprio corpo, por engano. As causas das doenças autoimunes ainda não são conhecidas. A teoria mais aceita é que fatores externos estejam envolvidos na ocorrência dessa condição, principalmente quando há predisposição genética e o uso de alguns medicamentos.



ESTADO DE SERGIPE
FUNDO MUNICIPAL DE SAÚDE DE SANTA LUZIA DO ITANHI
SECRETARIA MUNICIPAL DE SAÚDE
CNPJ: 11.244.267/0001-40

A LES afeta indivíduos de todas as raças, sendo 9 a 10 vezes mais frequente em mulheres durante a idade reprodutiva. A incidência estimada em diferentes locais do mundo é de aproximadamente 1 a 22 casos para cada 100.000 pessoas por ano, e a prevalência pode variar de 7 a 160 casos para cada 100.000 pessoas. No Brasil, estima-se uma incidência de LES em torno de 8,7 casos para cada 100.000 pessoas por ano, de acordo com um estudo epidemiológico realizado na região Nordeste. A mortalidade dos pacientes com LES é cerca de 3 a 5 vezes maior do que a da população geral e está relacionada a atividade inflamatória da doença, especialmente quando há acometimento renal e do sistema nervoso central (SNC), a maior risco de infecções graves decorrentes da imunossupressão e, tardiamente, às complicações da própria doença e do tratamento, sendo a doença cardiovascular um dos mais importantes fatores de morbidade e mortalidade dos pacientes.

A maioria das doenças autoimunes são crônicas, ou seja, não são transmissíveis, no entanto muitas delas podem ser controladas com tratamento. Além disso, os sintomas das doenças autoimunes podem aparecer e desaparecer continuamente, sem causa aparente.

A equipe da ESF do Distrito Crasto realizou no dia 18/05/22 ação referente ao Maio 'Roxo' onde foi abordado sobre a Conscientização do Lúpus Eritematoso e sua sintomatologia, tratamento, diagnóstico e seus fatores de risco aos portadores LES.

A Médica enfatizou sobre:

- Cuidados com pacientes de LES;
- A importância do Tratamento precoce;
- A Psicólogas abordou sobre os distúrbios psicológicos que podem ocorrer durante a doença LES.

Figura 135- Ações realizadas no mês de Maio pela equipe PSF do Distrito Crasto



ESTADO DE SERGIPE
FUNDO MUNICIPAL DE SAÚDE DE SANTA LUZIA DO ITANHI
SECRETARIA MUNICIPAL DE SAÚDE
CNPJ: 11.244.267/0001-40



Fonte da SMS

A equipe da ESF do Distrito Cambuí, realizou no dia 18/05/22, educação em saúde sobre Lúpus Eritematoso seus fatores de risco, tratamento, diagnóstico e sintomatologia. O médico da equipe enfatizou a importância do diagnóstico e tratamento precoce, evitando assim complicações aos portadores de LES.

- O Médico enfatizou sobre:
- As Complicações do LES,
- Diagnóstico precoce;
- Os Cuidados com os portadores de LES.

Figura 136- Ações realizadas no mês de Maio pela equipe PSF Distrito Cambuí



ESTADO DE SERGIPE
FUNDO MUNICIPAL DE SAÚDE DE SANTA LUZIA DO ITANHI
SECRETARIA MUNICIPAL DE SAÚDE
CNPJ: 11.244.267/0001-40



Fonte da SMS

O Maio 'Amarelo Roxo' teve também educação em saúde no dia 24/05/22, sobre a conscientização do Dia Mundial sem Tabaco, onde foram abordados fatores de risco das doenças Cardiovasculares, os Câncer de Pulmão, a exposição passiva ao tabaco. A equipe de odontologia enfatiza a importância do cuidado bucal e a prevenção do Câncer de boca.

O uso do tabaco passou a ser identificado como fator de risco para uma série de doenças a partir da década de 1950. No Brasil, na década de 1970, começaram a surgir movimentos de controle do tabagismo liderados por profissionais de saúde e sociedades médicas, objetivo reduzir a prevalência de fumantes e a consequente morbimortalidade relacionada ao consumo de derivados do tabaco no Brasil seguindo um modelo lógico no qual ações educativas, de comunicação, de atenção à saúde, junto com o apoio, a adoção ou cumprimento de medidas legislativas e econômicas, se potencializam para prevenir a iniciação do tabagismo, principalmente entre crianças, adolescentes e jovens; para promover a cessação de fumar; e para proteger a população da exposição à fumaça ambiental do tabaco e reduzir o dano individual, social e ambiental dos produtos derivados do tabaco.

A Enfermeira e odontólogo fez orientações sobre;

- A importância dos cuidados com a boca;



ESTADO DE SERGIPE
FUNDO MUNICIPAL DE SAÚDE DE SANTA LUZIA DO ITANHI
SECRETARIA MUNICIPAL DE SAÚDE
CNPJ: 11.244.267/0001-40

- As doenças Cardiovasculares precoce;
- E o índice de mortalidade de Câncer de Pulmão entre fumantes em adultos.

Figura 137- Ações realizadas no mês de Maio pela Equipe PSF Areia Branca



Fonte da SMS

A equipe da ESF do Distrito Botequim realizou no dia 17/05/22, educação em saúde sobre o dia Mundial sem tabaco, onde foram abordados fatores de risco, doenças cardiovasculares, câncer de pulmão e exposições passiva aos usuários.

O Enfermeiro fez orientações sobre:

- Exposições passiva;
- Cuidados com saúde bucal;
- Doenças Pulmonares.

Figura 138- Ações realizadas no mês de Maio pela Equipe PSF Botequim



ESTADO DE SERGIPE
FUNDO MUNICIPAL DE SAÚDE DE SANTA LUZIA DO ITANHI
SECRETARIA MUNICIPAL DE SAÚDE
CNPJ: 11.244.267/0001-40



Fonte da SMS

Ações do Mês de Junho – Vermelho

A Equipe da ESF da Unidade de Saúde, Jaime Santa Passos realizou na manhã do dia 28/06/22 Ação sobre Anemia Falciforme, onde enfatizou a importância dos fatores de risco, sintomas, tratamento e diagnóstico para reabilitação dos usuário nos cuidados aos portadores de doenças crônica. Anemia falciforme é uma doença hereditária (passa dos pais para os filhos) caracterizada pela alteração dos glóbulos vermelhos do sangue, tornando-os parecidos com uma foice, daí o nome falciforme. Essas células têm sua membrana alterada e rompem-se mais facilmente, causando anemia. A hemoglobina, que transporta o oxigênio e dá a cor aos glóbulos vermelhos, é essencial para a saúde de todos os órgãos do corpo. Essa condição é mais comum em indivíduos da raça negra. No Brasil, representam cerca de 8% dos negros, mas devido à intensa miscigenação historicamente ocorrida no país, pode ser observada também em pessoas de raça branca ou parda.

Figura 139- Ações realizadas no mês de Junho pela Equipe PSF Botequim



ESTADO DE SERGIPE
FUNDO MUNICIPAL DE SAÚDE DE SANTA LUZIA DO ITANHI
SECRETARIA MUNICIPAL DE SAÚDE
CNPJ: 11.244.267/0001-40



- A Equipe realizou busca ativa de pacientes portadores de Anemia Falciformes;
- Solicitações de Exames;
- Sinais Vitais;

A Equipe da ESF da Unidade de Saúde Maria Graças realizou na manhã do dia 21/06/22, Educação em Saúde sobre Obesidade Infantil, onde enfatizou a importância do tratamento, diagnóstico, cuidados com alimentação saudável e orientações sobre fatores de risco para problemas cardiovasculares. A equipe de Odontologia enfatizou sobre Câncer Bucal, os fatores de risco e prevenção. A obesidade não é mais apenas um problema estético, que incomoda por causa da “zoação” dos colegas. O excesso de peso pode provocar o surgimento de vários problemas de saúde como diabetes, problemas cardíacos e a má formação do esqueleto. Cerca de 15% das crianças e 8% dos adolescentes sofrem de problemas de obesidade, e oito em cada dez adolescentes continuam obesos na fase adulta. As crianças em geral ganham peso com facilidade devido a fatores tais como: hábitos alimentares errados, inclinação genética, estilo de vida sedentário, distúrbios psicológicos, problemas na convivência familiar entre outros.

Figura 140- Ações realizadas no mês de Junho pela Equipe PSF Distrito Priapu



ESTADO DE SERGIPE
FUNDO MUNICIPAL DE SAÚDE DE SANTA LUZIA DO ITANHI
SECRETARIA MUNICIPAL DE SAÚDE
CNPJ: 11.244.267/0001-40



- A Equipe realizou orientações sobre Alimentação Saudável;
- Entrega de KITS para escovação;
- Aferição de Sinais Vitais.

A Equipe da ESF da Rua Palha realizou na manhã do dia 23/06, educação em saúde com o tema: Anemia Falciforme, os fatores de risco, tratamento, diagnóstico e sintomatologia. Anemia falciforme é uma doença hereditária (passa dos pais para os filhos) caracterizada pela alteração dos glóbulos vermelhos do sangue, tornando-os parecidos com uma foice, daí o nome falciforme. Essas células têm sua membrana alterada e rompem-se mais facilmente, causando anemia. A hemoglobina, que transporta o oxigênio e dá a cor aos glóbulos vermelhos, é essencial para a saúde de todos os órgãos do corpo. Essa condição é mais comum em indivíduos da raça negra. No Brasil, representam cerca de 8% dos negros, mas devido à intensa miscigenação historicamente ocorrida no país, pode ser observada também em pessoas de raça branca ou parda.

**Figura 141- Ações realizadas no mês de Junho pela Equipe PSF Rua da Palha
RUA BOA VIAGEM, S/N – CENTRO – SANTA LUZIA DO ITANHI - CEP: 49.230-000 TEL. (79)
3548-1210
E-MAIL: secsaude@gmail.com**



ESTADO DE SERGIPE
FUNDO MUNICIPAL DE SAÚDE DE SANTA LUZIA DO ITANHI
SECRETARIA MUNICIPAL DE SAÚDE
CNPJ: 11.244.267/0001-40



A Equipe realizou busca ativa de pacientes portadores de Anemia Falciforme;

- Solicitações de Exames;
- Sinais Vitais;

AÇÕES DO MÊS DE JULHO-AMARELO

O mês do Julho Amarelo, mês de conscientização as Hepatites Virais, quando a Equipe da ESF do Distrito Crasto realizou na manhã do dia 19/07/22 Educação em saúde sobre as Hepatites Virais.

As hepatites virais são doenças provocadas por diferentes agentes etiológicos, com tropismo primário pelo fígado, que apresentam características epidemiológicas, clínicas e laboratoriais distintas.

A distribuição das hepatites virais é universal, sendo que a magnitude varia de região para região, de acordo com os diferentes agentes etiológicos. No Brasil, esta variação também ocorre. As hepatites virais têm grande importância para a saúde pública e para o indivíduo, pelo número de indivíduos atingidos e pela possibilidade de complicações das formas agudas e crônicas.

**RUA BOA VIAGEM, S/N – CENTRO – SANTA LUZIA DO ITANHI - CEP: 49.230-000 TEL. (79)
3548-1210
E-MAIL: secsaude@gmail.com**



ESTADO DE SERGIPE
FUNDO MUNICIPAL DE SAÚDE DE SANTA LUZIA DO ITANHI
SECRETARIA MUNICIPAL DE SAÚDE
CNPJ: 11.244.267/0001-40

A Enfermeira fez orientações sobre:

- A forma de transmissão;
- O diagnóstico precoce;’12’
- A prevenção, através das relações sexuais;
- O tratamento;
- Os testes rápidos ofertados pelo SUS;

Figura 142- Ações realizadas no mês de Julho pela equipe PSF do Crasto





ESTADO DE SERGIPE
FUNDO MUNICIPAL DE SAÚDE DE SANTA LUZIA DO ITANHI
SECRETARIA MUNICIPAL DE SAÚDE
CNPJ: 11.244.267/0001-40

A equipe da ESF do Distrito Botequim, realizou no dia 19/07/22 educação em saúde sobre Hepatites Virais seu tratamento, diagnóstico e prevenção.

O Enfermeiro da área realizou teste rápido para população adscrito;

- Foi Solicitado exames laboratoriais;

- Verificação de P.A;

Figura 143- Ações realizadas no mês de Julho pela equipe PSF Botequim



O Julho-Amarelo continuou com educações em Saúde no Distrito Pau Torto II no dia 25/07/22, foram abordados diversos tema sobre Hepatites virais, como:

A Enfermeira fez orientação sobre:

- O uso de Preservativos nas relações Sexuais;
- Realização de testes rápidos;
- solicitações de sorologias;
- Cuidados com acidentes com perfurocortantes;



ESTADO DE SERGIPE
FUNDO MUNICIPAL DE SAÚDE DE SANTA LUZIA DO ITANHÍ
SECRETARIA MUNICIPAL DE SAÚDE
CNPJ: 11.244.267/0001-40

Figura 144- Ações realizadas no mês de Julho pela Equipe PSF Distrito Priapu



No dia 25/07/22 a equipe da ESF do Distrito Cambuí, realizou educação em saúde sobre a Hepatites Virais a população adscrito. A enfermeira enfatizou sobre o diagnóstico, tratamento e prevenção.

A Enfermeira fez orientações sobre:

- Testes rápidos para população;
- Forma de transmissão;
- O uso de preservativos nas relações sexuais;

Figura 145- Ações realizadas no mês de Julho pela Equipe PSF Distrito Cambuí





ESTADO DE SERGIPE
FUNDO MUNICIPAL DE SAÚDE DE SANTA LUZIA DO ITANHI
SECRETARIA MUNICIPAL DE SAÚDE
CNPJ: 11.244.267/0001-40

No dia 27/07/22 finalizamos o Julho Amarelo com a equipe da ESF Amilka Dantas do Amor Cardoso, onde enfatizou sobre as hepatites virais que são um grave problema de saúde pública no Brasil e no mundo.

Trata-se de uma infecção que atinge o fígado, causando alterações leves, moderadas ou graves. Na maioria das vezes são infecções silenciosas, ou seja, não apresentam sintomas.

A Enfermeira enfatizou a importância dos testes rápidos;

- O uso de preservativos nas relações sexuais;
- O Compartilhamento de materiais perfurocortantes;

Figura 146- Ações realizadas no mês de Julho pela Equipe PSF da Sede



ACÇÃO DO MÊS AGOSTO- DOURADO

É um mês de representatividade para amamentação como fator fundamental para a saúde do bebê. Uma criança mais saudável é, frequentemente, um adulto com menos problemas de saúde, o que representa um ganho para a sociedade em diversas frentes: econômica, psicológica e socialmente.

RUA BOA VIAGEM, S/N – CENTRO – SANTA LUZIA DO ITANHI - CEP: 49.230-000 TEL. (79)
3548-1210
E-MAIL: secsaude@gmail.com



ESTADO DE SERGIPE
FUNDO MUNICIPAL DE SAÚDE DE SANTA LUZIA DO ITANHI
SECRETARIA MUNICIPAL DE SAÚDE
CNPJ: 11.244.267/0001-40

A cor dourada faz referência ao padrão “ouro” de qualidade do leite materno. Isso porque esse alimento é completo para o bebê até seis meses de idade, oferecendo todos os nutrientes necessários, sem alérgenos que podem conter em fórmulas infantis. Por meio do aleitamento materno, incentivado pelo Agosto Dourado, o bebê fica protegido de doenças, pois recebe um alimento com valor nutricional excelente para o bebê.

As atividades buscam defender e promover o aleitamento exclusivo até o sexto mês de vida, podendo se estender até os dois anos ou mais de idade. A Semana Mundial da Amamentação abre o Agosto Dourado, voltando-se para a sobrevivência, proteção e desenvolvimento da criança.

A equipe da ESF do Distrito Priapu realizou educação em saúde sobre Amamentação exclusiva até os seis meses de vida.

Figura 147- Ações realizadas no mês de Agosto pela equipe PSF Distrito Priapu



A equipe da ESF do Crasto realizou na manhã do dia 26/08/22, educação em saúde sobre ‘Aleitamento Materno” onde foi abordado a importância do aleitamento materno das primeiras horas de vida até os 2 anos de vida.

A Ação teve a presença das gestantes, onde foram realizadas orientações relevantes ao tema como:

- Orientações sobre a pega correta;
- A preparação das mamas antes da amamentação;
- A composição do leite materno;



ESTADO DE SERGIPE
FUNDO MUNICIPAL DE SAÚDE DE SANTA LUZIA DO ITANHI
SECRETARIA MUNICIPAL DE SAÚDE
CNPJ: 11.244.267/0001-40

- Retira de leite pela técnica manual;
- As Vantagem do aleitamento para o bebê e mãe;

A enfermeira enfatizou a importância do aleitamento materno e seus benefícios para o bebê e a mãe;

Benefícios do aleitamento materno para o bebê:

- Inteligência estimulada;
- Menos riscos de desenvolver doenças alérgicas;
- Diminuem as chances de desenvolver doença de Crohn e linfoma;
- Estimula e fortalece a arcada dentária;
- Previne contra a diarreia;
- Previne problemas fonoaudiólogos, respiratórios, auditivos e psicomotores devido à sucção

Também foram abordados os Benefícios da amamentação para mãe:

- Diminui o sangramento pós-parto;
- Diminui as chances de desenvolver anemia;
- Reduz a chance de câncer de mama e de ovário,
- Previne diabetes e infarto do coração;
- A amamentação também ajuda a mulher a perder mais rápido o peso que ganhou durante a gravidez.



ESTADO DE SERGIPE
FUNDO MUNICIPAL DE SAÚDE DE SANTA LUZIA DO ITANHI
SECRETARIA MUNICIPAL DE SAÚDE
CNPJ: 11.244.267/0001-40

Figura 148- Ações realizadas no mês de Agosto pela Equipe PSF Crasto



A equipe da ESF da Clínica de Saúde do Amilka Dantas do Amor Cardoso realizou na manhã do dia 25/08/22 educação em saúde sobre Aleitamento Materno com as Gestante da área adscrita.

A importância do O mês do Aleitamento Materno no Brasil foi instituído pela Lei nº 13.435/2.017 que determina que, no decorrer do mês de agosto, serão intensificadas ações intersetoriais de conscientização e esclarecimento sobre a importância do aleitamento materno. Por meio do leite materno o bebê recebe os anticorpos da mãe que o protegem contra doenças como, diarreia e infecções, principalmente as respiratórias. O risco de asma, diabetes e obesidade é menor em crianças amamentadas, mesmo



ESTADO DE SERGIPE
FUNDO MUNICIPAL DE SAÚDE DE SANTA LUZIA DO ITANHÍ
SECRETARIA MUNICIPAL DE SAÚDE
CNPJ: 11.244.267/0001-40

Figura 149- Ações realizadas no mês de Agosto pela Equipe PSF da Sede



A equipe da ESF da Rua da Palha realizou na manhã do dia 26/08/22, educação em saúde sobre O aleitamento Materno, onde enfatizou a importância do leite Materno das primeiras horas de Vidas até os 2 anos de idade. A Ação teve a participação das Gestantes da área adscrita.

Figura 150- Ações realizadas no mês de Agosto pela Equipe PSF Rua da Palha





ESTADO DE SERGIPE
FUNDO MUNICIPAL DE SAÚDE DE SANTA LUZIA DO ITANHI
SECRETARIA MUNICIPAL DE SAÚDE
CNPJ: 11.244.267/0001-40

O Agosto Dourado, aconteceu também na ESF do Distrito Cambuí na manhã do dia 19/08/22, onde foi enfatizado a importância do aleitamento Materno para Crianças de 0 a 2 anos. Ação contou a presença das gestantes e Nutrizes da área adscrita.

A enfermeira fez orientações sobre:

- A pega correta durante amamentação;
- A posição durante amamentação;
- As doenças que são prevenidas durante amamentação;
- O Desenvolvimento intelectual dos bebês.

Figura 151- Ações realizadas no mês de Agosto pela Equipe PSF Distrito Cambuí



A equipe da ESF do Distrito Botequim realizou na manhã do dia 23/08/22, ação referente o Agosto Dourado, onde enfatizou a importância do aleitamento Materno para crianças de 0 a 2 anos de vida. A equipe fez ação com as gestantes da área e durante a atividade também abordou sobre o engasgo que pode ocorrer durante amamentação.



ESTADO DE SERGIPE
FUNDO MUNICIPAL DE SAÚDE DE SANTA LUZIA DO ITANHI
SECRETARIA MUNICIPAL DE SAÚDE
CNPJ: 11.244.267/0001-40

Figura 152- Ações realizadas no mês de Agosto pela Equipe PSF do Botequim



As Ações da Atenção Básica têm papel relevante na ESF, onde as equipes atuam de forma integrada e com competência na abordagem da avaliação de risco, por meio de medidas preventivas primárias e atendimento aos casos já existentes. Durante as ações educativas, através das palestras, foram realizadas rodas de conversas e orientações individuais em todos os níveis de atenção, desde a promoção da saúde até os cuidados paliativos e detecção precoce das patologias.

A Educação em Saúde é um dos principais dispositivos para viabilizar a promoção da saúde na Atenção Primária à Saúde. O reconhecimento de que a saúde tem um caráter multidimensional e de que o usuário é um sujeito da educação em busca de autonomia, são condições essenciais à prática neste âmbito da Atenção.

Setembro

O mês de Setembro Amarelo foi voltados para as ações sobre a Saúde Mental nos Seis Distritos do Município.

Em 2013, Antônio Geraldo da Silva, presidente da ABP, deu notoriedade e colocou no calendário nacional a campanha internacional Setembro Amarelo. E, desde 2014, a Associação Brasileira de Psiquiatria – ABP em parceria com o Conselho Federal de Medicina – CFM divulgam e conquistam parceiros no Brasil inteiro com essa linda campanha.

**RUA BOA VIAGEM, S/N – CENTRO – SANTA LUZIA DO ITANHI - CEP: 49.230-000 TEL. (79)
3548-1210
E-MAIL: secsaude@gmail.com**



ESTADO DE SERGIPE
FUNDO MUNICIPAL DE SAÚDE DE SANTA LUZIA DO ITANHI
SECRETARIA MUNICIPAL DE SAÚDE
CNPJ: 11.244.267/0001-40

O dia 10 deste mês é, oficialmente, o Dia Mundial de Prevenção ao Suicídio, mas a iniciativa acontece durante todo o ano. Atualmente, o Setembro Amarelo® é a maior campanha anti estigma do mundo! Em 2022, o lema é “A vida é a melhor escolha!” e diversas ações já estão sendo desenvolvidas.

O suicídio é uma triste realidade que atinge o mundo todo e gera grandes prejuízos à sociedade. De acordo com a última pesquisa realizada pela Organização Mundial da Saúde - OMS em 2019, são registrados mais de 700 mil suicídios em todo o mundo, sem contar com os episódios subnotificados, pois com isso, estima-se mais de 01 milhão de casos. No Brasil, os registros se aproximam de 14 mil casos por ano, ou seja, em média 38 pessoas cometem suicídio por dia.

Embora os números estejam diminuindo em todo o mundo, os países das Américas vão na contramão dessa tendência, com índices que não param de aumentar, segundo a OMS. Sabe-se que praticamente 100% de todos os casos de suicídio estavam relacionados às doenças mentais, principalmente não diagnosticadas ou tratadas incorretamente. Dessa forma, a maioria dos casos poderia ter sido evitada se esses pacientes tivessem acesso ao tratamento psiquiátrico e informações de qualidade.

Figura 141- Cartaz produzido pela Coordenação de Atenção Básica sobre o Setembro Amarelo para divulgação em redes sociais e impressão de folhetos para os postos de saúde e secretaria municipal de saúde.



ESTADO DE SERGIPE
FUNDO MUNICIPAL DE SAÚDE DE SANTA LUZIA DO ITANHI
SECRETARIA MUNICIPAL DE SAÚDE
CNPJ: 11.244.267/0001-40



Figura 142- Ação Setembro Amarelo realizado pela Equipe de Saúde da Sede.

RUA BOA VIAGEM, S/N – CENTRO – SANTA LUZIA DO ITANHI - CEP: 49.230-000 TEL. (79)
3548-1210
E-MAIL: secsaude@gmail.com



ESTADO DE SERGIPE
FUNDO MUNICIPAL DE SAÚDE DE SANTA LUZIA DO ITANHI
SECRETARIA MUNICIPAL DE SAÚDE
CNPJ: 11.244.267/0001-40



Figura 143- Ação Setembro Amarelo realizado pela Equipe de Saúde da Sede.



Figura 144- Ação Setembro Amarelo realizado pela Equipe de Saúde da Areia Branca.

RUA BOA VIAGEM, S/N – CENTRO – SANTA LUZIA DO ITANHI - CEP: 49.230-000 TEL. (79)
3548-1210
E-MAIL: secsaude@gmail.com



ESTADO DE SERGIPE
FUNDO MUNICIPAL DE SAÚDE DE SANTA LUZIA DO ITANHI
SECRETARIA MUNICIPAL DE SAÚDE
CNPJ: 11.244.267/0001-40



Figura 145- Ação Setembro Amarelo realizado pela Equipe de Saúde da Areia Branca.



Figura 146- Ação Setembro Amarelo realizado pela Equipe de Saúde do Crasto.

**RUA BOA VIAGEM, S/N – CENTRO – SANTA LUZIA DO ITANHI - CEP: 49.230-000 TEL. (79)
3548-1210
E-MAIL: secsaude@gmail.com**



ESTADO DE SERGIPE
FUNDO MUNICIPAL DE SAÚDE DE SANTA LUZIA DO ITANHI
SECRETARIA MUNICIPAL DE SAÚDE
CNPJ: 11.244.267/0001-40



Figura 147- Ação Setembro Amarelo realizado pela Equipe de Saúde do Crasto.



Figura 148- Ação Setembro Amarelo realizado pela Equipe de Saúde do Botequim.

RUA BOA VIAGEM, S/N – CENTRO – SANTA LUZIA DO ITANHI - CEP: 49.230-000 TEL. (79)
3548-1210
E-MAIL: secsaude@gmail.com



ESTADO DE SERGIPE
FUNDO MUNICIPAL DE SAÚDE DE SANTA LUZIA DO ITANHÍ
SECRETARIA MUNICIPAL DE SAÚDE
CNPJ: 11.244.267/0001-40



Figura 149- Ação Setembro Amarelo realizado pela Equipe de Saúde do Botequim.



Outubro

RUA BOA VIAGEM, S/N – CENTRO – SANTA LUZIA DO ITANHÍ - CEP: 49.230-000 TEL. (79)
3548-1210
E-MAIL: secsaude@gmail.com



**ESTADO DE SERGIPE
FUNDO MUNICIPAL DE SAÚDE DE SANTA LUZIA DO ITANHI
SECRETARIA MUNICIPAL DE SAÚDE
CNPJ: 11.244.267/0001-40**

O mês do Outubro Rosa foi marcado por ações de Prevenção do câncer de mama pelas equipes de saúde da família de Santa Luzia do Itanhi.

Outubro Rosa é um movimento internacional de conscientização para o controle do câncer de mama, criado no início da década de 1990. A data, celebrada anualmente, tem o objetivo de compartilhar informações e promover a conscientização sobre a doença; proporcionar maior acesso aos serviços de diagnóstico e de tratamento e contribuir para a redução da mortalidade.

Desde 2020, com a pandemia COVID-19, os grupos que atuam em câncer de mama tiveram que repensar suas campanhas do Outubro Rosa e aumentar sua presença virtual. Por meio de intervenções, campanhas e mensagens inovadoras, eles mostraram que a promoção da saúde pública pode assumir várias formas e gerar um forte impacto no acesso à saúde. Qual a melhor forma de adaptar uma campanha? Por que a parceria com outros grupos pode aumentar o alcance das mensagens compartilhadas? Como avaliar o impacto de uma campanha virtual?

No Brasil, em 2018, a Lei nº 13.733 instituiu o Mês de conscientização sobre o câncer de mama – outubro rosa, período em que devem ser desenvolvidas as seguintes atividades, entre outras:

I – iluminação de prédios públicos com luzes de cor rosa;

II – promoção de palestras, eventos e atividades educativas;

III – veiculação de campanhas de mídia e disponibilização à população de informações em banners, em folders e em outros materiais ilustrativos e exemplificativos sobre a prevenção ao câncer, que contemplem a generalidade do tema.

O câncer de mama é o tipo que mais acomete mulheres em todo o mundo, tanto em países em desenvolvimento quanto em países desenvolvidos. Cerca de 2,3 milhões de casos novos foram estimados para o ano de 2020 em todo o mundo, o que representa cerca de 24,5% de todos os tipos de neoplasias diagnosticadas nas mulheres. As taxas de incidência variam entre as diferentes regiões do planeta, com as maiores taxas nos países desenvolvidos.



ESTADO DE SERGIPE
FUNDO MUNICIPAL DE SAÚDE DE SANTA LUZIA DO ITANHI
SECRETARIA MUNICIPAL DE SAÚDE
CNPJ: 11.244.267/0001-40

Para o Brasil, a estimativa foi de 66.280 casos novos de câncer de mama em 2021, com um risco estimado de 61,61 casos a cada 100 mil mulheres. Esse tipo de câncer também ocupa a primeira posição em mortalidade por câncer entre as mulheres no Brasil, com taxa de mortalidade ajustada por idade, pela população mundial, para 2019, de 14,23/100 mil. As maiores taxas de incidência e de mortalidade estão nas regiões Sul e Sudeste do Brasil.

Os principais sinais e sintomas suspeitos de câncer de mama são: caroço (nódulo), geralmente endurecido, fixo e indolor; pele da mama avermelhada ou parecida com casca de laranja; alterações no bico do peito (mamilo) e saída espontânea de líquido de um dos mamilos. Também podem aparecer pequenos nódulos no pescoço ou na região das axilas.

Figura 150- Cartaz produzido pela Coordenação de Atenção Básica sobre o Outubro Rosa para divulgação em redes sociais e produção de material impresso para as unidades básicas de saúde e secretaria municipal de saúde.





ESTADO DE SERGIPE
FUNDO MUNICIPAL DE SAÚDE DE SANTA LUZIA DO ITANHI
SECRETARIA MUNICIPAL DE SAÚDE
CNPJ: 11.244.267/0001-40

Figura 151- Ação do Outubro Rosa realizada pela equipe de saúde da família do Distrito Priapu.



Figura 152- Ação do Outubro Rosa realizada pela equipe de saúde da família do Distrito Priapu.





ESTADO DE SERGIPE
FUNDO MUNICIPAL DE SAÚDE DE SANTA LUZIA DO ITANHI
SECRETARIA MUNICIPAL DE SAÚDE
CNPJ: 11.244.267/0001-40

Figura 153- Ação do Outubro Rosa realizada pela equipe de saúde da família do Distrito Sede.



Figura 154- Ação do Outubro Rosa realizada pela equipe de saúde da família do Distrito Sede.





ESTADO DE SERGIPE
FUNDO MUNICIPAL DE SAÚDE DE SANTA LUZIA DO ITANHI
SECRETARIA MUNICIPAL DE SAÚDE
CNPJ: 11.244.267/0001-40

Figura 155- Ação do Outubro Rosa realizada pela equipe de saúde da família do Distrito Areia Branca.



Figura 156- Ação do Outubro Rosa realizada pela equipe de saúde da família do Distrito Areia Branca.





ESTADO DE SERGIPE
FUNDO MUNICIPAL DE SAÚDE DE SANTA LUZIA DO ITANHÍ
SECRETARIA MUNICIPAL DE SAÚDE
CNPJ: 11.244.267/0001-40

Figura 157- Ação do Outubro Rosa realizada pela equipe de saúde da família do Distrito Botequim.



Figura 158- Ação do Outubro Rosa realizada pela equipe de saúde da família do Distrito Botequim.





ESTADO DE SERGIPE
FUNDO MUNICIPAL DE SAÚDE DE SANTA LUZIA DO ITANHI
SECRETARIA MUNICIPAL DE SAÚDE
CNPJ: 11.244.267/0001-40

Figura 159- Ação do Outubro Rosa realizada pela equipe de saúde da família do Distrito Crasto.



Figura 160- Ação do Outubro Rosa realizada pela equipe de saúde da família do Distrito Crasto.





ESTADO DE SERGIPE
FUNDO MUNICIPAL DE SAÚDE DE SANTA LUZIA DO ITANHI
SECRETARIA MUNICIPAL DE SAÚDE
CNPJ: 11.244.267/0001-40

Figura 161- Ação do Outubro Rosa realizada pela equipe de saúde da família do Distrito Cambuí.



Figura 162- Ação do Outubro Rosa realizada pela equipe de saúde da família do Distrito Cambuí.





ESTADO DE SERGIPE
FUNDO MUNICIPAL DE SAÚDE DE SANTA LUZIA DO ITANHI
SECRETARIA MUNICIPAL DE SAÚDE
CNPJ: 11.244.267/0001-40

Novembro

O mês do Novembro Azul foi voltado para ações de prevenção ao câncer de próstata e saúde do homem pelas equipes de saúde da família do município.

O câncer de próstata, tipo mais comum entre os homens, é a causa de morte de 28,6% da população masculina que desenvolve neoplasias malignas. No Brasil, um homem morre a cada 38 minutos devido ao câncer de próstata, segundo os dados mais recentes do Instituto Nacional do Câncer (Inca).

O que é a próstata?

É uma glândula do sistema reprodutor masculino, que pesa cerca de 20 gramas, e se assemelha a uma castanha. Ela localiza-se abaixo da bexiga e sua principal função, juntamente com as vesículas seminais, é produzir o esperma.

Sintomas:

Na fase inicial, o câncer de próstata não apresenta sintomas e quando alguns sinais começam a aparecer, cerca de 95% dos tumores já estão em fase avançada, dificultando a cura. Na fase avançada, os sintomas são:

- dor óssea;
- dores ao urinar;
- vontade de urinar com frequência;
- presença de sangue na urina e/ou no sêmen.

Fatores de risco:

- histórico familiar de câncer de próstata: pai, irmão e tio;
- raça: homens negros sofrem maior incidência deste tipo de câncer;
- obesidade.



ESTADO DE SERGIPE
FUNDO MUNICIPAL DE SAÚDE DE SANTA LUZIA DO ITANHI
SECRETARIA MUNICIPAL DE SAÚDE
CNPJ: 11.244.267/0001-40

Prevenção e tratamento:

A única forma de garantir a cura do câncer de próstata é o diagnóstico precoce. Mesmo na ausência de sintomas, homens a partir dos 45 anos com fatores de risco, ou 50 anos sem estes fatores, devem ir ao urologista para conversar sobre o exame de toque retal, que permite ao médico avaliar alterações da glândula, como endurecimento e presença de nódulos suspeitos, e sobre o exame de sangue PSA (antígeno prostático específico). Cerca de 20% dos pacientes com câncer de próstata são diagnosticados somente pela alteração no toque retal. Outros exames poderão ser solicitados se houver suspeita de câncer de próstata, como as biópsias, que retiram fragmentos da próstata para análise, guiadas pelo ultrassom transretal.

A indicação da melhor forma de tratamento vai depender de vários aspectos, como estado de saúde atual, estadiamento da doença e expectativa de vida. Em casos de tumores de baixa agressividade há a opção da vigilância ativa, na qual periodicamente se faz um monitoramento da evolução da doença intervindo se houver progressão da mesma.

Figura 163- Cartaz produzido pela Coordenação de Atenção Primária em Saúde sobre o Novembro Azul para divulgação em redes sociais e produção de material impresso para os postos de saúde e secretaria de saúde do município.



RUA BOA VIAGEM, S/N – CENTRO – SANTA LUZIA DO ITANHI - CEP: 49.230-000 TEL. (79)
3548-1210
E-MAIL: secsaude@gmail.com



ESTADO DE SERGIPE
FUNDO MUNICIPAL DE SAÚDE DE SANTA LUZIA DO ITANHÍ
SECRETARIA MUNICIPAL DE SAÚDE
CNPJ: 11.244.267/0001-40

Figura 164- Cartaz produzido pela Coordenação de Atenção Primária em Saúde sobre o Novembro Azul para divulgação em redes sociais e produção de material impresso para os postos de saúde e secretaria de saúde do município.



Figura 165- Ação do Novembro Azul realizada no Distrito Sede.





ESTADO DE SERGIPE
FUNDO MUNICIPAL DE SAÚDE DE SANTA LUZIA DO ITANHI
SECRETARIA MUNICIPAL DE SAÚDE
CNPJ: 11.244.267/0001-40

Figura 166- Ação do Novembro Azul realizada no Distrito Sede.



Figura 167- Ação do Novembro Azul realizada no Distrito Sede.





ESTADO DE SERGIPE
FUNDO MUNICIPAL DE SAÚDE DE SANTA LUZIA DO ITANHI
SECRETARIA MUNICIPAL DE SAÚDE
CNPJ: 11.244.267/0001-40

Figura 168- Ação do Novembro Azul realizada no Distrito Botequim.



Figura 169- Ação do Novembro Azul realizada no Distrito Botequim.





ESTADO DE SERGIPE
FUNDO MUNICIPAL DE SAÚDE DE SANTA LUZIA DO ITANHÍ
SECRETARIA MUNICIPAL DE SAÚDE
CNPJ: 11.244.267/0001-40

Figura 169- Ação do Novembro Azul realizada no Distrito Areia Branca.



Figura 170- Ação do Novembro Azul realizada no Distrito Areia Branca.





ESTADO DE SERGIPE
FUNDO MUNICIPAL DE SAÚDE DE SANTA LUZIA DO ITANHÍ
SECRETARIA MUNICIPAL DE SAÚDE
CNPJ: 11.244.267/0001-40

Figura 171- Ação do Novembro Azul realizada no Distrito Crasto.



Figura 172- Ação do Novembro Azul realizada no Distrito Crasto.





ESTADO DE SERGIPE
FUNDO MUNICIPAL DE SAÚDE DE SANTA LUZIA DO ITANHÍ
SECRETARIA MUNICIPAL DE SAÚDE
CNPJ: 11.244.267/0001-40

Figura 173- Ação do Novembro Azul realizada no Distrito Cambuí.



Figura 174- Ação do Novembro Azul realizada no Distrito Cambuí.





ESTADO DE SERGIPE
FUNDO MUNICIPAL DE SAÚDE DE SANTA LUZIA DO ITANHI
SECRETARIA MUNICIPAL DE SAÚDE
CNPJ: 11.244.267/0001-40

Dezembro

O mês de Dezembro foi voltado para a saúde da mulher através da parceria com o SESC para a utilização da carreta durante um período de tempo na sede do município, mas com agendamento de pacientes de todos os povoados.

Figura 175- Arte de divulgação da carreta de Saúde da Mulher do Sesc durante o mês de Dezembro.



O Sesc Saúde Mulher chegou ao município de Santa Luzia do Itanhi na quarta-feira 07/12/2022. Na unidade móvel, estacionada no Centro Cultural, serão realizados os exames de mamografia e Papanicolau até dia 20 de dezembro. O atendimento gratuito acontecerá de segunda a quinta-feira, das 8h às 16h. O caminhão adaptado para ser uma unidade de saúde itinerante possui consultório ginecológico, sala de mamografia, banheiro, além de espaço externo para funcionamento de recepção e atividades educativas. O rastreio de lesões precussoras do câncer do colo do útero é indicado através do exame citopatológico em mulheres a partir de 25 anos que já tiveram atividade sexual. Os exames devem seguir até os 64 anos quando, após essa idade, dois exames consecutivos, feitos em um intervalo de cinco anos, derem negativo. Já as mulheres com idade de 50 e 69 anos devem realizar mamografia anualmente.

RUA BOA VIAGEM, S/N – CENTRO – SANTA LUZIA DO ITANHI - CEP: 49.230-000 TEL. (79) 3548-1210
E-MAIL: secsaude@gmail.com



ESTADO DE SERGIPE
FUNDO MUNICIPAL DE SAÚDE DE SANTA LUZIA DO ITANHI
SECRETARIA MUNICIPAL DE SAÚDE
CNPJ: 11.244.267/0001-40

Figura 176- Abertura das atividades da carreta SESC Saúde da Mulher realizada pela secretária municipal de saúde, Quênia Lima.



Figura 177- Abertura das atividades da carreta SESC Saúde da Mulher realizada pela secretária municipal de saúde, Quênia Lima, e pela vice-prefeita, Gleide Noventa.





ESTADO DE SERGIPE
FUNDO MUNICIPAL DE SAÚDE DE SANTA LUZIA DO ITANHI
SECRETARIA MUNICIPAL DE SAÚDE
CNPJ: 11.244.267/0001-40

COORDENAÇÃO DE VIGILÂNCIA SANITÁRIA

A promoção da saúde consiste nas atividades dirigidas à transformação dos comportamentos dos indivíduos, focando nos seus estilos de vida e promovendo uma modificação na sua maneira de pensar e agir. Os programas ou atividades de promoção da saúde tendem a concentrar-se em componentes educativos, primariamente relacionados com riscos comportamentais passíveis de mudanças. Os desafios para a promoção da saúde, particularmente junto à população, sem dúvida, são múltiplos, se levarmos em conta que os fatores que as colocam em situação de risco se originam nos diferentes níveis de seu contexto de vida, incluindo desde o micro sistema familiar até o macro sistema social, cultural, político e econômico.

A Vigilância Sanitária tem como responsabilidade a nível municipal ,as ações sanitárias e ambiental; como zoonoses; licenças de funcionamento de estabelecimentos de alimentos, produtos saneantes, farmacêuticos, SISAGUA, entre outros.

Este relatório foi elaborado tendo como base nas atividades realizadas no mês de janeiro a Abril de 2022 e destaca a importância do retorno as aulas presencias, fundamentais para o melhor desempenho dos alunos no âmbito escolar, como também, aponta alguns problemas encontrados durante as visitas na comunidade e posto de saúde, a serem sanados por parte dos gestores, com o intuito de contribuir para o melhor para população.

A Coordenação da Vigilância Sanitária Municipal, fez um Cronograma de visitas as escolas e a comunidade, posto de saúde, o qual foi realizado de acordo com a disponibilidade de transporte. Foram visitadas e inspecionadas algumas escolas no município, locais de armazenamento de água na comunidade e entrega das amostras da água ao LACEN (SISAGUA).

Nas visitas através de um diálogo aberto com a comunidade foi orientando porta a porta os riscos do armazenamento de água inadequado enfatizando

**RUA BOA VIAGEM, S/N – CENTRO – SANTA LUZIA DO ITANHI - CEP: 49.230-000 TEL. (79)
3548-1210
E-MAIL: secsaude@gmail.com**



ESTADO DE SERGIPE
FUNDO MUNICIPAL DE SAÚDE DE SANTA LUZIA DO ITANHI
SECRETARIA MUNICIPAL DE SAÚDE
CNPJ: 11.244.267/0001-40

a DENGUE, como deve ser o tratamento, qual a água boa para o consumo, entrega de hipoclorito, nas escolas orientado seguir o protocolo de biossegurança, a importância de manter um ambiente arejado.

A relevância destas visitas remete ao seu valor para a Saúde como um todo e para educação no município. Destaca-se, como ponto positivo, o olhar diferente e a troca de saberes entre a secretaria de Saúde a qual a Vigilância Sanitária está inserida, e a secretaria de educação. Nas escolas visitadas fomos bem recebidos, revelando que podemos ser enquanto profissionais e gestores, muito mais que fiscalizadores em saúde, mais sobretudo parceiros com o objetivo de oferecer o melhor para os luzienses.

AÇÕES DA VIGILÂNCIA SANITÁRIA JUNTO À SECRETARIA MUNICIPAL DE SAÚDE DE SANTA LUZIA DO ITANHI NO PRIMEIRO QUADRIMESTRE DE 2022

Janeiro

A atual coordenação de vigilância sanitária do município de Santa Luzia do Itanhi passou por treinamento do sistema GAL para a continuidade da realização do trabalho mensal do VIGIAGUA.

Figura 108- Amostras de água coletadas para envio ao LACEN/SE mensalmente.





ESTADO DE SERGIPE
FUNDO MUNICIPAL DE SAÚDE DE SANTA LUZIA DO ITANHI
SECRETARIA MUNICIPAL DE SAÚDE
CNPJ: 11.244.267/0001-40

Fevereiro

A atual coordenação de vigilância sanitária do município de Santa Luzia do Itanhi deu continuidade com a realização do trabalho mensal do VIGIAGUA.

Figura 109- Amostras de água coletadas para envio ao LACEN/SE mensalmente.



Março

A coordenação de vigilância sanitária recebeu treinamento na secretaria municipal de saúde de Santa Luzia do Itanhi pela equipe técnica estadual. Além disso, o trabalho mensal do VIGIAGUA seguiu acontecendo como planejado.



ESTADO DE SERGIPE
FUNDO MUNICIPAL DE SAÚDE DE SANTA LUZIA DO ITANHI
SECRETARIA MUNICIPAL DE SAÚDE
CNPJ: 11.244.267/0001-40

Figura 110- Amostras de água coletadas para envio ao LACEN/SE mensalmente.



Figura 111- Treinamento da Coordenação de Vigilância Sanitária de Santa Luzia do Itanhi pela equipe técnica da Secretaria Estadual de Saúde de Sergipe.



**RUA BOA VIAGEM, S/N – CENTRO – SANTA LUZIA DO ITANHI - CEP: 49.230-000 TEL. (79)
3548-1210
E-MAIL: secsaude@gmail.com**



ESTADO DE SERGIPE
FUNDO MUNICIPAL DE SAÚDE DE SANTA LUZIA DO ITANHI
SECRETARIA MUNICIPAL DE SAÚDE
CNPJ: 11.244.267/0001-40

Abril

A atual coordenação de vigilância sanitária do município de Santa Luzia do Itanhi deu continuidade com a realização do trabalho mensal do VIGIAGUA. Além disso, o fiscal de vigilância sanitária participou de uma ação em campo no Distrito da Areia Branca.

Figura 112- Amostras de água coletadas para envio ao LACEN/SE mensalmente.



Figura 113- Fiscalização de reservatórios de água de residências no Distrito da Areia Branca.





ESTADO DE SERGIPE
FUNDO MUNICIPAL DE SAÚDE DE SANTA LUZIA DO ITANHI
SECRETARIA MUNICIPAL DE SAÚDE
CNPJ: 11.244.267/0001-40

Figura 114- Fiscalização de escolas municipais para checagem do comprimento de biossegurança no retorno às aulas no primeiro quadrimestre de 2022.



Figura 115- Fiscalização de escolas municipais para checagem do comprimento de biossegurança no retorno às aulas no primeiro quadrimestre de 2022.



Figura 116- Fiscalização de escolas municipais para checagem do comprimento de biossegurança no retorno às aulas no primeiro quadrimestre de 2022.





ESTADO DE SERGIPE
FUNDO MUNICIPAL DE SAÚDE DE SANTA LUZIA DO ITANHI
SECRETARIA MUNICIPAL DE SAÚDE
CNPJ: 11.244.267/0001-40

Tabela- Dados do Sistema de informação de Vigilância da Qualidade da Água para Consumo Humano de Santa Luzia do Itanhi.

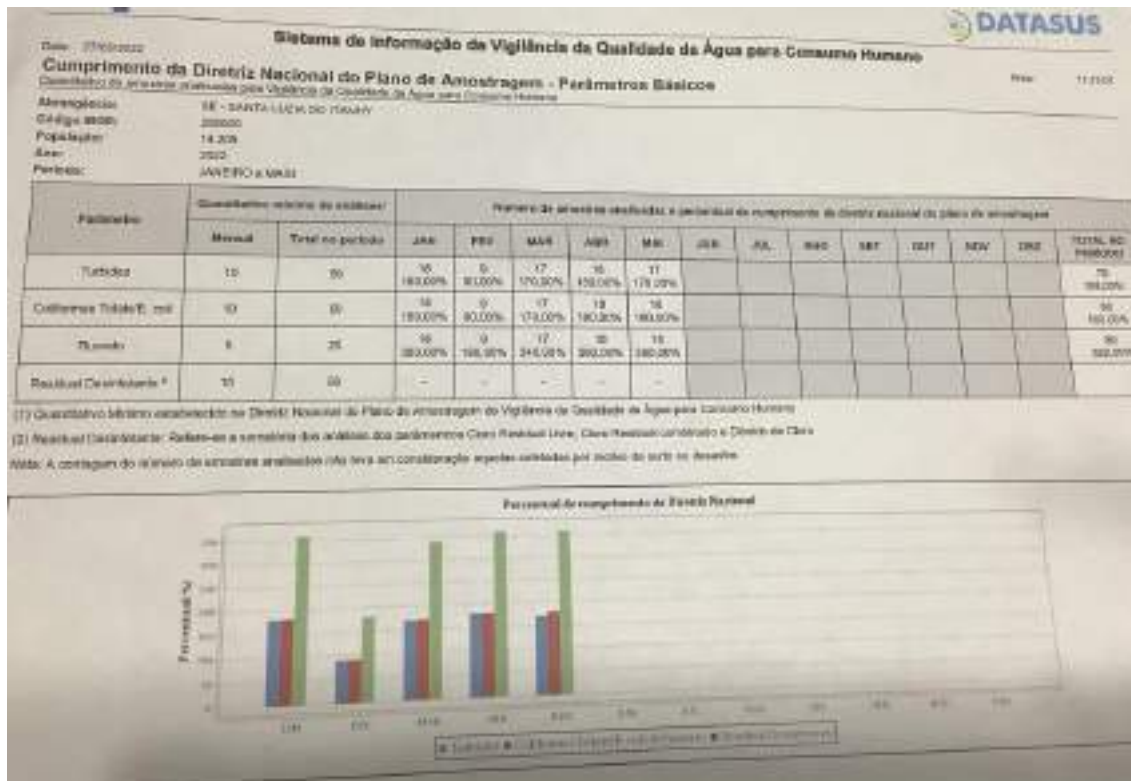

Fonte: DATASUS

Este relatório foi elaborado tendo como base nas atividades realizadas no mês de Maio a Agosto de 2022. Dessa forma, o presente documento, destaca a importância da educação em saúde, atendimento presencial com as demandas de denúncias, orientação ao público de segunda-feira à sexta-feira na secretaria municipal de saúde do município, com a finalidade de contribuir para o melhor para população.



ESTADO DE SERGIPE
FUNDO MUNICIPAL DE SAÚDE DE SANTA LUZIA DO ITANHI
SECRETARIA MUNICIPAL DE SAÚDE
CNPJ: 11.244.267/0001-40

Figura 96- Palestre sobre a vigilância sanitária realizada no Povoado Crasto.



Figura 97- Palestre sobre a vigilância sanitária realizada no Povoado Crasto.



Figura 98- Coleta de amostras de água realizada mensalmente e envio para análise ao LACEN/SE-VIGIAGUA



Este relatório foi elaborado tendo como base nas atividades realizadas no mês de Setembro a Dezembro de 2022. Dessa forma, o presente documento, destaca a importância da educação em saúde, atendimento presencial
RUA BOA VIAGEM, S/N – CENTRO – SANTA LUZIA DO ITANHI - CEP: 49.230-000 TEL. (79) 3548-1210
E-MAIL: secsaude@gmail.com



**ESTADO DE SERGIPE
FUNDO MUNICIPAL DE SAÚDE DE SANTA LUZIA DO ITANHI
SECRETARIA MUNICIPAL DE SAÚDE
CNPJ: 11.244.267/0001-40**

com as demandas de denúncias, orientação ao público de segunda-feira à sexta-feira na secretaria municipal de saúde do município, com a finalidade de contribuir para o melhor para população.

AÇÕES DA VIGILÂNCIA SANITÁRIA JUNTO À SECRETARIA MUNICIPAL DE SAÚDE DE SANTA LUZIA DO ITANHI NO SEGUNDO QUADRIMESTRE DE 2022

Figuras 79 a 81- Coleta de amostras de água realizada mensalmente e envio para análise ao LACEN/SE-VIGIAGUA



ESTADO DE SERGIPE
FUNDO MUNICIPAL DE SAÚDE DE SANTA LUZIA DO ITANHI
SECRETARIA MUNICIPAL DE SAÚDE
CNPJ: 11.244.267/0001-40



Figuras 82 a 85- Palestra realizada na Escola Luiz Campos no Povoado Bom Viver sobre a importância da água para o consumo humano, cuidados com o trânsito e Dengue.

**RUA BOA VIAGEM, S/N – CENTRO – SANTA LUZIA DO ITANHI - CEP: 49.230-000 TEL. (79)
3548-1210
E-MAIL: secsaude@gmail.com**



ESTADO DE SERGIPE
FUNDO MUNICIPAL DE SAÚDE DE SANTA LUZIA DO ITANHI
SECRETARIA MUNICIPAL DE SAÚDE
CNPJ: 11.244.267/0001-40



Figura 86- Divulgação por meio da Coordenação de Vigilância Sanitária sobre Orientação e Prevenção para a Festa dos Pescadores do Povoado Crasto.

RUA BOA VIAGEM, S/N – CENTRO – SANTA LUZIA DO ITANHI - CEP: 49.230-000 TEL. (79)
3548-1210
E-MAIL: secsaude@gmail.com



ESTADO DE SERGIPE
FUNDO MUNICIPAL DE SAÚDE DE SANTA LUZIA DO ITANHI
SECRETARIA MUNICIPAL DE SAÚDE
CNPJ: 11.244.267/0001-40



Figuras 87 e 88- Visita Técnica à Escola Antônio Ribeiro Soutelo e Cinderela para Orientações sobre a Higienização
RUA BOA VIAGEM, S/N – CENTRO – SANTA LUZIA DO ITANHI - CEP: 49.230-000 TEL. (79) 3548-1210
E-MAIL: secsaude@gmail.com



ESTADO DE SERGIPE
FUNDO MUNICIPAL DE SAÚDE DE SANTA LUZIA DO ITANHI
SECRETARIA MUNICIPAL DE SAÚDE
CNPJ: 11.244.267/0001-40



Figuras 89 a 91- Roda de Conversa da Coordenação de Vigilância Sanitária



Figura 92- Sistema de Informação de Vigilância da Qualidade da Água para Consumo Humano

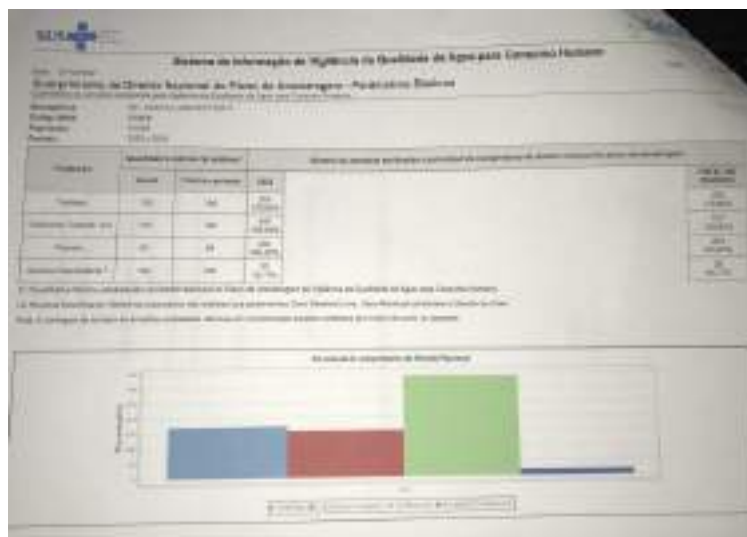

RUA BOA VIAGEM, S/N – CENTRO – SANTA LUZIA DO ITANHI - CEP: 49.230-000 TEL. (79)
3548-1210
E-MAIL: secsaude@gmail.com



ESTADO DE SERGIPE
FUNDO MUNICIPAL DE SAÚDE DE SANTA LUZIA DO ITANHI
SECRETARIA MUNICIPAL DE SAÚDE
CNPJ: 11.244.267/0001-40

COORDENAÇÃO DE SAÚDE BUCAL

O ano de 2022, iniciou com controle epidemiológico da pandemia do COVID 19 e pelo aumento de casos do vírus da influenza H3N2 em circulação no país. Este cenário requereu reforço nas medidas de monitoramento e controle sanitário dentro dos atendimentos odontológicos e à medida que a situação epidemiológica permitiu, ampliou-se o número de atendimentos e procedimentos no âmbito da saúde bucal.

A Secretaria Municipal de Saúde tem fortalecido as ações de saúde bucal por meio de investimentos para a fomentação do acesso ao atendimento odontológico de forma segura, efetiva e resolutiva na assistência ao usuário. As atividades de promoção, prevenção e recuperação são direcionadas tanto ao indivíduo como ações de caráter coletivo dentro do protocolo de Atenção Primária à Saúde Bucal.

Processo organizativo da Saúde Bucal do Município de Santa Luzia do Itanhy 2022

- Tipos de atendimentos:

- Urgência

Todos os usuários de saúde que procurem assistência odontológica nas Unidade Básica de Saúde ou na Unidade Móvel odontológica.

- Atendimentos eletivos

Organização da realização dos procedimentos clínicos e cirúrgicos por agendamentos com horário marcado

- Atendimentos odontológico das gestantes por área adscrita conforme preconizado pelo Pré Natal Odontológico, objetivando o alcance das metas preconizadas pelo Programa Previne Brasil.

- Visitas domiciliares solicitadas

**RUA BOA VIAGEM, S/N – CENTRO – SANTA LUZIA DO ITANHI - CEP: 49.230-000 TEL. (79)
3548-1210**

E-MAIL: secsaude@gmail.com



ESTADO DE SERGIPE
FUNDO MUNICIPAL DE SAÚDE DE SANTA LUZIA DO ITANHI
SECRETARIA MUNICIPAL DE SAÚDE
CNPJ: 11.244.267/0001-40

- Ações educativas e preventivas junto à Equipe de Saúde da Família, respeitando o caráter multiprofissional e interdisciplinar cujo campo de atuação é o território-família-comunidade.
- Ações educativas e preventivas em Saúde Bucal articuladas ao PSE.
- Realização de educação em saúde pelas ESB com abordagem nos fatores de riscos ou de proteção para doenças da cavidade bucal como cárie, doença periodontal, o autocuidado com a higiene bucal, câncer bucal, amamentação, diabetes, hipertensão arterial, tabagismo e alimentação saudável.

A assistência odontológica ofertada no município está baseada nos Protocolos e Guias expedidos pelas instituições de competência da área de Saúde Bucal e que os mesmos são avaliados de acordo com a análise do cenário epidemiológico local, para a manutenção da segurança sanitária e preservação da saúde dos usuários.

Ações assistenciais em Saúde Bucal

Figura 117- Atendimento odontológico ESB -Povoado Crasto





ESTADO DE SERGIPE
FUNDO MUNICIPAL DE SAÚDE DE SANTA LUZIA DO ITANHI
SECRETARIA MUNICIPAL DE SAÚDE
CNPJ: 11.244.267/0001-40

Figura 118- Atendimento odontológico ESB Unidade Móvel -Povoado Rua da Palha



Figura 119- Ações Educativas e Preventivas em Saúde Bucal





ESTADO DE SERGIPE
FUNDO MUNICIPAL DE SAÚDE DE SANTA LUZIA DO ITANHÍ
SECRETARIA MUNICIPAL DE SAÚDE
CNPJ: 11.244.267/0001-40

Figura 120- Ações Educativas e Preventivas em Saúde Bucal



Figura 121- Ações Educativas e Preventivas em Saúde Bucal



Figura 122- Ações Educativas e Preventivas em Saúde Bucal



Figura 99- Ações Programadas e Desempenho no Segundo Quadrimestre.

**RUA BOA VIAGEM, S/N – CENTRO – SANTA LUZIA DO ITANHÍ - CEP: 49.230-000 TEL. (79)
3548-1210
E-MAIL: secsaude@gmail.com**



ESTADO DE SERGIPE
FUNDO MUNICIPAL DE SAÚDE DE SANTA LUZIA DO ITANHI
SECRETARIA MUNICIPAL DE SAÚDE
CNPJ: 11.244.267/0001-40

AÇÕES PROGRAMADAS E DESEMPENHO NO 2º QUADRIMESTRE

	01/2022	02/2022	03/2022	04/2022	05/2022	06/2022	07/2022	08/2022	09/2022	10/2022	11/2022	12/2022	TOTAL (parcial)
Nº atend. odontológicos	180	304	392	320	375	229	441	-	-	-	-	-	2290
Procedimentos odontológicos	432	759	1179	935	1096	812	1140	-	-	-	-	-	6353
1ª consulta odontog. prog.	49	179	142	218	201	68	143	-	-	-	-	-	1024
Trat. corretivos	108	181	199	226	340	121	140	-	-	-	-	-	1265
Atend. Gestantes	8	7	12	20	14	9	11	-	-	-	-	-	81
Pacientes com nec. especiais	4	3	6	2	6	9	6	-	-	-	-	-	15
Enc. para a Média complexidade	-	5	3	1	1	2	1	-	-	-	-	-	13

Fonte: MS

Obs.: Ainda não há informações processadas do mês de agosto

Figura 100- Atividades Coletivas de Saúde Bucal no Segundo Quadrimestre.

Atividades Coletivas Saúde Bucal/ Quadrimestre

	1º Quadrimestre	2º Quadrimestre (parcial)	3º Quadrimestre	4º Quadrimestre	TOTAL (parcial)
Tema Saúde Bucal	15	16	-	-	31
Ações Escovação dent. Sup.	1	1	-	-	2
Nº de partic. De ativ. Colet.	68	-	-	-	68

Fonte: MS

Obs.: Responsável Técnica CD: Isabel Cristina Leite Albuquerque

Ações assistenciais em Saúde Bucal

Figura 101- Atendimento odontológico ESB -Povoado Areia Branca



ESTADO DE SERGIPE
FUNDO MUNICIPAL DE SAÚDE DE SANTA LUZIA DO ITANHI
SECRETARIA MUNICIPAL DE SAÚDE
CNPJ: 11.244.267/0001-40



Figura 102- Atendimento odontológico ESB -Povoado Cajazeiras



Figura 103- Atendimento odontológico ESB -Povoado Cambuí

**RUA BOA VIAGEM, S/N – CENTRO – SANTA LUZIA DO ITANHI - CEP: 49.230-000 TEL. (79)
3548-1210
E-MAIL: secsaude@gmail.com**



ESTADO DE SERGIPE
FUNDO MUNICIPAL DE SAÚDE DE SANTA LUZIA DO ITANHI
SECRETARIA MUNICIPAL DE SAÚDE
CNPJ: 11.244.267/0001-40



Figura 104- Atendimento odontológico ESB –Unidade Móvel



Figura 105- Atendimento odontológico ESB –Povoado Crasto

**RUA BOA VIAGEM, S/N – CENTRO – SANTA LUZIA DO ITANHI - CEP: 49.230-000 TEL. (79)
3548-1210
E-MAIL: secsaude@gmail.com**



ESTADO DE SERGIPE
FUNDO MUNICIPAL DE SAÚDE DE SANTA LUZIA DO ITANHI
SECRETARIA MUNICIPAL DE SAÚDE
CNPJ: 11.244.267/0001-40



Figura 106- Atendimento odontológico ESB/gestante –Posto de Saúde Amilka





ESTADO DE SERGIPE
FUNDO MUNICIPAL DE SAÚDE DE SANTA LUZIA DO ITANHI
SECRETARIA MUNICIPAL DE SAÚDE
CNPJ: 11.244.267/0001-40

Figura 107- Maio Vermelho, ação educativa do mês de prevenção ao câncer bucal no Povoado Areia Branca.



Figura 108- Maio Vermelho, ação educativa do mês de prevenção ao câncer bucal no Povoado Cambuí.





ESTADO DE SERGIPE
FUNDO MUNICIPAL DE SAÚDE DE SANTA LUZIA DO ITANHI
SECRETARIA MUNICIPAL DE SAÚDE
CNPJ: 11.244.267/0001-40

Figura 109- Maio Vermelho, ação educativa do mês de prevenção ao câncer bucal no Povoado Crasto.



Figura 110- Maio Vermelho, ação educativa do mês de prevenção ao câncer bucal no Povoado Cajazeiras.





ESTADO DE SERGIPE
FUNDO MUNICIPAL DE SAÚDE DE SANTA LUZIA DO ITANHI
SECRETARIA MUNICIPAL DE SAÚDE
CNPJ: 11.244.267/0001-40

Figura 111- Maio Vermelho, ação educativa do mês de prevenção ao câncer bucal na Sede do município.



Figura 112- Reunião para avaliação e discussão dos processos de trabalho em saúde bucal.





ESTADO DE SERGIPE
FUNDO MUNICIPAL DE SAÚDE DE SANTA LUZIA DO ITANHI
SECRETARIA MUNICIPAL DE SAÚDE
CNPJ: 11.244.267/0001-40

Figura 113- Capacitação sobre a Monkeypox promovida de forma online pela SES.



Figura 114- Participação na II Conferência de Saúde do município de Santa Luzia do Itanhi com o tema "O Papel da Atenção Primária na Prevenção e Tratamento das Infecções Sexualmente Transmissíveis."





ESTADO DE SERGIPE
FUNDO MUNICIPAL DE SAÚDE DE SANTA LUZIA DO ITANHI
SECRETARIA MUNICIPAL DE SAÚDE
CNPJ: 11.244.267/0001-40

Figura 115- Ação educativa do Agosto Dourado no Distrito do Priapu.



Figura 116- Ação educativa do Agosto Dourado no Distrito do Cambuí.



RUA BOA VIAGEM, S/N – CENTRO – SANTA LUZIA DO ITANHI - CEP: 49.230-000 TEL. (79)
3548-1210
E-MAIL: secsaude@gmail.com



ESTADO DE SERGIPE
FUNDO MUNICIPAL DE SAÚDE DE SANTA LUZIA DO ITANHI
SECRETARIA MUNICIPAL DE SAÚDE
CNPJ: 11.244.267/0001-40

Ações assistenciais em Saúde Bucal

Figuras 95 e 96- Atendimento odontológico em Unidade Móvel



RUA BOA VIAGEM, S/N – CENTRO – SANTA LUZIA DO ITANHI - CEP: 49.230-000 TEL. (79)
3548-1210
E-MAIL: secsaude@gmail.com



ESTADO DE SERGIPE
FUNDO MUNICIPAL DE SAÚDE DE SANTA LUZIA DO ITANHI
SECRETARIA MUNICIPAL DE SAÚDE
CNPJ: 11.244.267/0001-40

Figura 97- Atendimento odontológico ESB -Povoado Cajazeiras



RUA BOA VIAGEM, S/N – CENTRO – SANTA LUZIA DO ITANHI - CEP: 49.230-000 TEL. (79)
3548-1210
E-MAIL: secsaude@gmail.com



ESTADO DE SERGIPE
FUNDO MUNICIPAL DE SAÚDE DE SANTA LUZIA DO ITANHI
SECRETARIA MUNICIPAL DE SAÚDE
CNPJ: 11.244.267/0001-40

Figura 98- Atendimento odontológico ESB -Povoado Cambuí



RUA BOA VIAGEM, S/N – CENTRO – SANTA LUZIA DO ITANHI - CEP: 49.230-000 TEL. (79)
3548-1210
E-MAIL: secsaude@gmail.com



ESTADO DE SERGIPE
FUNDO MUNICIPAL DE SAÚDE DE SANTA LUZIA DO ITANHI
SECRETARIA MUNICIPAL DE SAÚDE
CNPJ: 11.244.267/0001-40

Figura 99- Atendimento odontológico –Posto de Saúde Amilka



RUA BOA VIAGEM, S/N – CENTRO – SANTA LUZIA DO ITANHI - CEP: 49.230-000 TEL. (79)
3548-1210
E-MAIL: secsaude@gmail.com



ESTADO DE SERGIPE
FUNDO MUNICIPAL DE SAÚDE DE SANTA LUZIA DO ITANHI
SECRETARIA MUNICIPAL DE SAÚDE
CNPJ: 11.244.267/0001-40

Ações Educativas e Preventivas em Saúde Bucal

Figura 100- Ação Educativa da Equipe de Saúde Bucal na EMEF Senador Leite Neto.



Figura 101- Ação Educativa da Equipe de Saúde Bucal na EMEF Reunidas.





ESTADO DE SERGIPE
FUNDO MUNICIPAL DE SAÚDE DE SANTA LUZIA DO ITANHI
SECRETARIA MUNICIPAL DE SAÚDE
CNPJ: 11.244.267/0001-40

Figuras 102 e 103- Ação Educativa da Equipe de Saúde Bucal na EMEF Acrísio Cruz e EMEF Edenésio Sousa Neri



RUA BOA VIAGEM, S/N – CENTRO – SANTA LUZIA DO ITANHI - CEP: 49.230-000 TEL. (79)
3548-1210
E-MAIL: secsaude@gmail.com



ESTADO DE SERGIPE
FUNDO MUNICIPAL DE SAÚDE DE SANTA LUZIA DO ITANHI
SECRETARIA MUNICIPAL DE SAÚDE
CNPJ: 11.244.267/0001-40

Figuras 104 e 105- Ação da Equipe de Saúde Bucal Alusiva ao Mês do Dentista





ESTADO DE SERGIPE
FUNDO MUNICIPAL DE SAÚDE DE SANTA LUZIA DO ITANHI
SECRETARIA MUNICIPAL DE SAÚDE
CNPJ: 11.244.267/0001-40

Figuras 106 e 107- Ação da Equipe de Saúde Bucal Alusiva ao Mês do Dentista



RUA BOA VIAGEM, S/N – CENTRO – SANTA LUZIA DO ITANHI - CEP: 49.230-000 TEL. (79)
3548-1210
E-MAIL: secsaude@gmail.com



ESTADO DE SERGIPE
FUNDO MUNICIPAL DE SAÚDE DE SANTA LUZIA DO ITANHI
SECRETARIA MUNICIPAL DE SAÚDE
CNPJ: 11.244.267/0001-40

Figuras 108 e 109- Ação da Equipe de Saúde Bucal Alusiva ao Mês do Dentista





ESTADO DE SERGIPE
FUNDO MUNICIPAL DE SAÚDE DE SANTA LUZIA DO ITANHI
SECRETARIA MUNICIPAL DE SAÚDE
CNPJ: 11.244.267/0001-40

Figura 110- Ação da Equipe de Saúde Bucal Alusiva ao Mês do Dentista



Figura 111- Ação da Equipe de Saúde Bucal Alusiva ao Outubro Verde



RUA BOA VIAGEM, S/N – CENTRO – SANTA LUZIA DO ITANHI - CEP: 49.230-000 TEL. (79)
3548-1210
E-MAIL: secsaude@gmail.com



ESTADO DE SERGIPE
FUNDO MUNICIPAL DE SAÚDE DE SANTA LUZIA DO ITANHI
SECRETARIA MUNICIPAL DE SAÚDE
CNPJ: 11.244.267/0001-40

Figura 112- Ação da Equipe de Saúde Bucal Alusiva ao Novembro Azul



Figura 113- Coordenação de Saúde Bucal na Capacitação do CRO-SE



RUA BOA VIAGEM, S/N – CENTRO – SANTA LUZIA DO ITANHI - CEP: 49.230-000 TEL. (79)
3548-1210
E-MAIL: secsaude@gmail.com



ESTADO DE SERGIPE
FUNDO MUNICIPAL DE SAÚDE DE SANTA LUZIA DO ITANHI
SECRETARIA MUNICIPAL DE SAÚDE
CNPJ: 11.244.267/0001-40

Figura 114- Coordenação de Saúde Bucal no Congresso Norte e Nordeste das Secretarias Municipais de Saúde em Novembro de 2022.



RUA BOA VIAGEM, S/N – CENTRO – SANTA LUZIA DO ITANHI - CEP: 49.230-000 TEL. (79)
3548-1210
E-MAIL: secsaude@gmail.com



ESTADO DE SERGIPE
FUNDO MUNICIPAL DE SAÚDE DE SANTA LUZIA DO ITANHI
SECRETARIA MUNICIPAL DE SAÚDE
CNPJ: 11.244.267/0001-40

COORDENAÇÃO DO PROGRAMA SAÚDE NA ESCOLA

O Programa Saúde na Escola (PSE) visa à integração e articulação permanente da educação e da saúde, proporcionando melhoria da qualidade de vida da população brasileira. O PSE tem como objetivo contribuir para a formação integral dos estudantes por meio de ações de promoção, prevenção e atenção à saúde, com vistas ao enfrentamento das vulnerabilidades que comprometem o pleno desenvolvimento de crianças e jovens da rede pública de ensino.

O público beneficiário do PSE são os estudantes da Educação Básica, gestores e profissionais de educação e saúde, comunidade escolar e, de forma mais amplificada, estudantes da Rede Federal de Educação Profissional e Tecnológica e da Educação de Jovens e Adultos (EJA).

Devido à pandemia de COVID-19, o município de Santa Luzia do Itanhi fez o levantamento dos materiais necessários para o adequamento às normas de biossegurança para os alunos e profissionais da educação das escolas municipais, além do protocolo de ação em caso de suspeito para coleta, realização do exame e isolamento do paciente e/ou sala de aula inteira e/ou colégio. Além do protocolo de retorno às aulas presenciais entregue à Secretaria de Educação em Maio de 2021 e realização de licitação de materiais necessários de biossegurança, também são realizadas ações nas escolas do município pela Coordenação do PSE e Coordenação de Vigilância Epidemiológica.

AÇÕES DO PROGRAMA SAÚDE NA ESCOLA JUNTO À SECRETARIA MUNICIPAL DE SAÚDE DE SANTA LUZIA DO ITANHI NO PRIMEIRO QUADRIMESTRE DE 2022



ESTADO DE SERGIPE
 FUNDO MUNICIPAL DE SAÚDE DE SANTA LUZIA DO ITANHI
 SECRETARIA MUNICIPAL DE SAÚDE
 CNPJ: 11.244.267/0001-40

Tabela- Cronograma da Coordenação do Programa Saúde na Escola em 2022 no município de Santa Luzia do Itanhi.



SECRETARIA MUNICIPAL DE SANTA LUZIA DO ITANHI
 COORDENAÇÃO PSE
 Cronograma Anual das Ações Específicas do PSE para Divulgação

INEF	ESCOLA	POVOADO	AÇÃO	DATA
28826187	EMEF	Candeia	Covid/Dengue/Saúde Bucal	29/03/2022
28826800	EMEF José da Silva Prado	Centro	Covid/Dengue/Saúde Bucal	11/04/2022
28825911	EMEF Antonio Cezar	Campo de Nossa Senhora	Covid/Dengue/Saúde Bucal	12/04/2022
28829970	EMEF Idalina Maria Costa	Felicita	Covid/Dengue/Saúde Ambiental	13/04/2022
28826812	EMEF Luiz Campos	Boa viver	Prevenção do uso de álcool, tabaco e outras drogas /Covid/Dengue	18/05/2022
28812071	EMEF Antonio Ribeiro Soutelo	Rua Antonio Ribeiro Soutelo	Covid/Dengue/Saúde Ambiental	02/06/2022
28826839	EMEF Paulo Soares Vieira	Araia Branca	Saúde Sexual e reprodutiva e prevenção de HIV-BSI	13/06/2022
28826847	EMEF Venâncio Paulo Ferraz de Rêgo Soutelo	Padre Ferrel	Promoção da cultura da paz e direitos humanos/Saúde Bucal/ Alimentação Saudável	18/07/2022
28826865	EMEF Raimundo Carvalho de Moraes	Rua da Palma	Saúde Sexual e reprodutiva e prevenção de HIV-BSI	TARDE 01/08/2022
28826871	EMEF Sônia de Lacerda Neto	Cajueiro	Alimentação Saudável/Saúde Bucal/Dengue	03/08/2022
28826880	EMEF Adilson Silveira Lima	Papareira	Promoção da cultura da paz e direitos humanos/Saúde Bucal/ Alimentação Saudável	02/09/2022
28826889	EMEF Argemiro Francisco de Amor	Bomfim	Prevenção de violência e acidentes/Covid/Dengue	03/09/2022
28826101	EMEF Venâncio José Laureano das Santos	Praga	Saúde Sexual e reprodutiva e prevenção de HIV-BSI	21/09/2022
28826128	EMEF Nicolina C dos Santos	Tibou	Promoção da cultura da paz e direitos humanos/Saúde Bucal/ Alimentação Saudável	03/11/2022
28826130	EMEF Edson Souza Neto	Gonzaga	Promoção da cultura da paz e direitos humanos/Saúde Bucal/ Alimentação Saudável	08/11/2022
28826144	EMEF Edmar José da Cruz	Praga	Saúde Sexual e reprodutiva e prevenção de HIV-BSI	11/11/2022 Tarde
28826152	EMEF Reanidas	Cruzeiro	Dengue/Saúde Ambiental	02/12/2022
28826179	EMEF Sílvia do Pico Paes Assunção	Cruzeiro	Dengue/Saúde Ambiental	03/12/2022
2882837	EMEF VE José Vicente O Dias	Blacks do Maracá	Promoção da cultura da paz e direitos humanos/Saúde Bucal/ Alimentação Saudável	06/12/2022

Obs.:

- ✓ As ações podem ser alteradas de acordo com as necessidades dos índices epidemiológicos.
- ✓ No aguardo do calendário da Escola Estadual Comendador Calazans para a inserção no Cronograma.
- ✓ Demais ações estarão integradas às Equipes de Saúde da Família/ Saúde Bucal.



ESTADO DE SERGIPE
FUNDO MUNICIPAL DE SAÚDE DE SANTA LUZIA DO ITANHI
SECRETARIA MUNICIPAL DE SAÚDE
CNPJ: 11.244.267/0001-40

A Equipe de vigilância epidemiologia seguirá em 2022 realizando ações educativas sobre a Covid-19 nas escolas do município de Santa Luzia do Itanhi, devido às necessidades de informação sobre vacinação, medidas de proteção individual e de testagem de estudantes ou profissionais da educação suspeitos. Também serão abordados, ações educativas sobre o mosquito *Aedes aegypti* e as arboviroses em parceria com a equipe de agentes de combate a endemias. Palestras educativas sobre infecções sexualmente transmissíveis, gravidez na adolescência são outros temas que foram selecionados para as ações educativas em 2022.

Figura 123- Ação sobre cuidados de higienização das mãos e proteção individual contra o novo coronavírus na EMEF Jessé da Silva Prado em 07/03/2022.



RUA BOA VIAGEM, S/N – CENTRO – SANTA LUZIA DO ITANHI - CEP: 49.230-000 TEL. (79)
3548-1210
E-MAIL: secsaude@gmail.com



ESTADO DE SERGIPE
FUNDO MUNICIPAL DE SAÚDE DE SANTA LUZIA DO ITANHI
SECRETARIA MUNICIPAL DE SAÚDE
CNPJ: 11.244.267/0001-40

Figura 124- Ação sobre cuidados de higienização das mãos e proteção individual contra o novo coronavírus, além de cuidados com saúde bucal na EMEF Antônio Ribeiro Soutelo em 16/03/2022.



Figura 125- Ação sobre cuidados de higienização das mãos e proteção individual contra o novo coronavírus, cuidados com o mosquito Aedes aegypti e as arboviroses, além de cuidados com saúde bucal na EMEF Antônio Ribeiro Soutelo em 29/03/2022.



RUA BOA VIAGEM, S/N – CENTRO – SANTA LUZIA DO ITANHI - CEP: 49.230-000 TEL. (79)
3548-1210
E-MAIL: secsaude@gmail.com



**ESTADO DE SERGIPE
FUNDO MUNICIPAL DE SAÚDE DE SANTA LUZIA DO ITANHI
SECRETARIA MUNICIPAL DE SAÚDE
CNPJ: 11.244.267/0001-40**

No 2º quadrimestre de 2022, com o propósito de reafirmar a importância da articulação intersetorial entre as políticas de Educação e Saúde na realização de ações planejadas que beneficiem os educandos, foram ampliadas as intervenções do PSE no município de Santa Luzia do Itanhi.

As ações realizadas neste quadrimestre foram: I. Alimentação saudável e prevenção da obesidade; II. Saúde sexual e reprodutiva e prevenção do HIV/IST; III. Prevenção ao uso de álcool, tabaco, e outras drogas; IV. Saúde bucal V. Ações de combate ao *Aedes aegypti*.

Vale ressaltar que a apuração quadrimestral é preliminar em virtude do não processamento das informações do mês de agosto

AÇÕES DO PROGRAMA SAÚDE NA ESCOLA JUNTO À SECRETARIA MUNICIPAL DE SAÚDE DE SANTA LUZIA DO ITANHI NO PRIMEIRO QUADRIMESTRE DE 2022

Figura 117- Ação realizada pela equipe de saúde bucal no Programa Saúde na Escola em Santa Luzia do Itanhi.



ESTADO DE SERGIPE
FUNDO MUNICIPAL DE SAÚDE DE SANTA LUZIA DO ITANHI
SECRETARIA MUNICIPAL DE SAÚDE
CNPJ: 11.244.267/0001-40



Figura 118- Ação realizada pela equipe de saúde bucal no Programa Saúde na Escola em Santa Luzia do Itanhi.



Figura 119- Ação realizada pela Coordenadora do Programa Saúde na Escola em Santa Luzia do Itanhi.



ESTADO DE SERGIPE
FUNDO MUNICIPAL DE SAÚDE DE SANTA LUZIA DO ITANHI
SECRETARIA MUNICIPAL DE SAÚDE
CNPJ: 11.244.267/0001-40



Figura 120- Ação realizada pela Coordenadora do Programa Saúde na Escola em Santa Luzia do Itanhi.



Figura 121- Ação realizada pela equipe de saúde bucal no Programa Saúde na Escola em Santa Luzia do Itanhi.

RUA BOA VIAGEM, S/N – CENTRO – SANTA LUZIA DO ITANHI - CEP: 49.230-000 TEL. (79)
3548-1210
E-MAIL: secsaude@gmail.com



ESTADO DE SERGIPE
FUNDO MUNICIPAL DE SAÚDE DE SANTA LUZIA DO ITANHI
SECRETARIA MUNICIPAL DE SAÚDE
CNPJ: 11.244.267/0001-40



Figura 122- Ação realizada pela equipe de saúde bucal no Programa Saúde na Escola em Santa Luzia do Itanhi.



Figura 123- Ação realizada pela equipe de Vigilância Epidemiológica no Programa Saúde na Escola em Santa Luzia do Itanhi.

RUA BOA VIAGEM, S/N – CENTRO – SANTA LUZIA DO ITANHI - CEP: 49.230-000 TEL. (79)
3548-1210

E-MAIL: secsaude@gmail.com



ESTADO DE SERGIPE
FUNDO MUNICIPAL DE SAÚDE DE SANTA LUZIA DO ITANHI
SECRETARIA MUNICIPAL DE SAÚDE
CNPJ: 11.244.267/0001-40



Figura 124- Ação realizada pela equipe de Vigilância Epidemiológica no Programa Saúde na Escola em Santa Luzia do Itanhi.



Figura 125- Ação realizada pela equipe de Vigilância Epidemiológica no Programa Saúde na Escola em Santa Luzia do Itanhi.
RUA BOA VIAGEM, S/N – CENTRO – SANTA LUZIA DO ITANHI - CEP: 49.230-000 TEL. (79) 3548-1210
E-MAIL: secsaude@gmail.com



ESTADO DE SERGIPE
FUNDO MUNICIPAL DE SAÚDE DE SANTA LUZIA DO ITANHI
SECRETARIA MUNICIPAL DE SAÚDE
CNPJ: 11.244.267/0001-40



Figura 126- Ação realizada pela equipe de Vigilância Epidemiológica no Programa Saúde na Escola em Santa Luzia do Itanhi.



Figura 127- Ação realizada pela equipe de Vigilância Epidemiológica no Programa Saúde na Escola em Santa Luzia do Itanhi.

RUA BOA VIAGEM, S/N – CENTRO – SANTA LUZIA DO ITANHI - CEP: 49.230-000 TEL. (79)
3548-1210
E-MAIL: secsaude@gmail.com



ESTADO DE SERGIPE
FUNDO MUNICIPAL DE SAÚDE DE SANTA LUZIA DO ITANHI
SECRETARIA MUNICIPAL DE SAÚDE
CNPJ: 11.244.267/0001-40



Figura 128- Ação realizada pela equipe de Vigilância Epidemiológica no Programa Saúde na Escola em Santa Luzia do Itanhi.



Figura 129- Ação realizada pela Coordenadora do Programa Saúde na Escola em Santa Luzia do Itanhi.

RUA BOA VIAGEM, S/N – CENTRO – SANTA LUZIA DO ITANHI - CEP: 49.230-000 TEL. (79)
3548-1210

E-MAIL: secsaude@gmail.com



ESTADO DE SERGIPE
FUNDO MUNICIPAL DE SAÚDE DE SANTA LUZIA DO ITANHI
SECRETARIA MUNICIPAL DE SAÚDE
CNPJ: 11.244.267/0001-40



Figura 130- Ação realizada pela Coordenadora do Programa Saúde na Escola em Santa Luzia do Itanhi.



Figura 131- Ação realizada pela equipe de nutrição da secretaria municipal de educação para o Programa Saúde na Escola em Santa Luzia do Itanhi.

RUA BOA VIAGEM, S/N – CENTRO – SANTA LUZIA DO ITANHI - CEP: 49.230-000 TEL. (79) 3548-1210

E-MAIL: secsaude@gmail.com



ESTADO DE SERGIPE
FUNDO MUNICIPAL DE SAÚDE DE SANTA LUZIA DO ITANHI
SECRETARIA MUNICIPAL DE SAÚDE
CNPJ: 11.244.267/0001-40



Figura 132- Ação realizada pela equipe de nutrição da secretaria municipal de educação para o Programa Saúde na Escola em Santa Luzia do Itanhi.



No 3º quadrimestre de 2022, com o propósito de reafirmar a importância da articulação intersectorial entre as políticas de Educação e Saúde na realização de ações

RUA BOA VIAGEM, S/N – CENTRO – SANTA LUZIA DO ITANHI - CEP: 49.230-000 TEL. (79)
3548-1210

E-MAIL: secsaude@gmail.com



**ESTADO DE SERGIPE
FUNDO MUNICIPAL DE SAÚDE DE SANTA LUZIA DO ITANHI
SECRETARIA MUNICIPAL DE SAÚDE
CNPJ: 11.244.267/0001-40**

planejadas que beneficiem os educandos, foram ampliadas as intervenções do PSE no município de Santa Luzia do Itanhi.

As ações realizadas neste quadrimestre foram:

- I. Alimentação saudável e prevenção da obesidade;
- II. Prevenção ao COVID 19 nas escolas
- III. Saúde bucal
- IV. Ações de combate ao Aedes aegypti
- V. Saúde mental
- VI. Prevenção da varíola dos Macacos

AÇÕES DO PROGRAMA SAÚDE NA ESCOLA JUNTO À SECRETARIA MUNICIPAL DE SAÚDE DE SANTA LUZIA DO ITANHI NO TERCEIRO QUADRIMESTRE DE 2022

Figura 115- Ações Programadas e Desempenho no Terceiro Quadrimestre 2022.



ESTADO DE SERGIPE
FUNDO MUNICIPAL DE SAÚDE DE SANTA LUZIA DO ITANHI
SECRETARIA MUNICIPAL DE SAÚDE
CNPJ: 11.244.267/0001-40

ações programadas e desempenho no 3º quadrimestre

Nº de ações escolares do PSE	36
Nº de alunos que receberam ações do PSE	812
Nº de ações de prevenção ao COVID 19 nas escolas	1
Nº de ações de combate ao Aedes aegypti	1
Nº de ações de alimentação saudável	3
Nº de ações de saúde bucal	28
Nº de ações de Saúde Mental	2
Nº de ações de prevenção da varíola dos Macacos (Outros)	1

Figura 116- Ação realizada pela equipe de saúde bucal no Programa Saúde na Escola em Santa Luzia do Itanhi.



ESTADO DE SERGIPE
FUNDO MUNICIPAL DE SAÚDE DE SANTA LUZIA DO ITANHI
SECRETARIA MUNICIPAL DE SAÚDE
CNPJ: 11.244.267/0001-40



Figura 117- Ação realizada pela equipe de saúde bucal no Programa Saúde na Escola em Santa Luzia do Itanhi.



Figura 118- Ação realizada pela equipe de saúde bucal no Programa Saúde na Escola em Santa Luzia do Itanhi.

RUA BOA VIAGEM, S/N – CENTRO – SANTA LUZIA DO ITANHI - CEP: 49.230-000 TEL. (79)
3548-1210
E-MAIL: secsaude@gmail.com



ESTADO DE SERGIPE
FUNDO MUNICIPAL DE SAÚDE DE SANTA LUZIA DO ITANHI
SECRETARIA MUNICIPAL DE SAÚDE
CNPJ: 11.244.267/0001-40



Figura 119- Ação realizada pela equipe de saúde bucal no Programa Saúde na Escola em Santa Luzia do Itanhi.



Figura 120- Ação realizada pela equipe de saúde bucal no Programa Saúde na Escola em Santa Luzia do Itanhi.

RUA BOA VIAGEM, S/N – CENTRO – SANTA LUZIA DO ITANHI - CEP: 49.230-000 TEL. (79)
3548-1210
E-MAIL: secsaude@gmail.com



ESTADO DE SERGIPE
FUNDO MUNICIPAL DE SAÚDE DE SANTA LUZIA DO ITANHI
SECRETARIA MUNICIPAL DE SAÚDE
CNPJ: 11.244.267/0001-40



Figura 121 a 123- Ação realizada pela equipe de saúde bucal no Programa Saúde na Escola em Santa Luzia do Itanhi.





ESTADO DE SERGIPE
FUNDO MUNICIPAL DE SAÚDE DE SANTA LUZIA DO ITANHÍ
SECRETARIA MUNICIPAL DE SAÚDE
CNPJ: 11.244.267/0001-40

Figura 124- Ação realizada pela equipe de saúde bucal no Programa Saúde na Escola em Santa Luzia do Itanhi.



Figura 125 e 126- Ação realizada pela equipe de saúde bucal no Programa Saúde na Escola em Santa Luzia do Itanhi.



RUA BOA VIAGEM, S/N – CENTRO – SANTA LUZIA DO ITANHÍ - CEP: 49.230-000 TEL. (79)
3548-1210
E-MAIL: secsaude@gmail.com



ESTADO DE SERGIPE
FUNDO MUNICIPAL DE SAÚDE DE SANTA LUZIA DO ITANHI
SECRETARIA MUNICIPAL DE SAÚDE
CNPJ: 11.244.267/0001-40

Figura 127- Ação realizada pela equipe de saúde bucal no Programa Saúde na Escola em Santa Luzia do Itanhi.



Figura 128- Ação realizada pela equipe de saúde bucal no Programa Saúde na Escola em Santa Luzia do Itanhi.





ESTADO DE SERGIPE
FUNDO MUNICIPAL DE SAÚDE DE SANTA LUZIA DO ITANHI
SECRETARIA MUNICIPAL DE SAÚDE
CNPJ: 11.244.267/0001-40

Figura 129- Ação realizada pela equipe de saúde bucal no Programa Saúde na Escola em Santa Luzia do Itanhi.



Figura 130- Ação realizada pela equipe de saúde bucal no Programa Saúde na Escola em Santa Luzia do Itanhi.



Figura 131- Ação realizada pela equipe de saúde bucal no Programa Saúde na Escola em Santa Luzia do Itanhi.

**RUA BOA VIAGEM, S/N – CENTRO – SANTA LUZIA DO ITANHI - CEP: 49.230-000 TEL. (79)
3548-1210**

E-MAIL: secsaude@gmail.com



ESTADO DE SERGIPE
FUNDO MUNICIPAL DE SAÚDE DE SANTA LUZIA DO ITANHI
SECRETARIA MUNICIPAL DE SAÚDE
CNPJ: 11.244.267/0001-40



Figura 132- Ação realizada pela equipe de saúde bucal no Programa Saúde na Escola em Santa Luzia do Itanhi.





ESTADO DE SERGIPE
FUNDO MUNICIPAL DE SAÚDE DE SANTA LUZIA DO ITANHI
SECRETARIA MUNICIPAL DE SAÚDE
CNPJ: 11.244.267/0001-40

Figura 133- Ação realizada pela equipe de saúde bucal no Programa Saúde na Escola em Santa Luzia do Itanhi.



Figura 134- Ação realizada pela equipe de saúde bucal no Programa Saúde na Escola em Santa Luzia do Itanhi.





ESTADO DE SERGIPE
FUNDO MUNICIPAL DE SAÚDE DE SANTA LUZIA DO ITANHI
SECRETARIA MUNICIPAL DE SAÚDE
CNPJ: 11.244.267/0001-40

Figura 135- Ação realizada pela Coordenação de Imunização no Programa Saúde na Escola em Santa Luzia do Itanhi.



Figura 136- Ação realizada pela Coordenação de Vigilância Epidemiológica no Programa Saúde na Escola em Santa Luzia do Itanhi.





ESTADO DE SERGIPE
FUNDO MUNICIPAL DE SAÚDE DE SANTA LUZIA DO ITANHI
SECRETARIA MUNICIPAL DE SAÚDE
CNPJ: 11.244.267/0001-40

Figura 137- Ação realizada pela equipe saúde mental no Programa Saúde na Escola em Santa Luzia do Itanhi.



Figuras 138 a 140- Ação realizada pela equipe de endemias no Programa Saúde na Escola em Santa Luzia do Itanhi.





ESTADO DE SERGIPE
FUNDO MUNICIPAL DE SAÚDE DE SANTA LUZIA DO ITANHI
SECRETARIA MUNICIPAL DE SAÚDE
CNPJ: 11.244.267/0001-40

Conselho Municipal de Saúde de Santa Luzia do Itanhi

O presente relatório registra as atividades voltadas ao exercício do controle social dos Conselheiros, bem como do cumprimento dos deveres funcionais de assistente administrativo da secretária executiva, quanto aquelas relacionadas a guarda, elaboração de atas, editais, ofícios, resoluções, publicidade dos atos normativos no diário oficial do município, no período de 1º de maio a 27 de agosto de 2022.

O CMS-SLI é composto por 8 membros titulares e 8 membros suplentes, nos termos do artigo 3º da lei 899/2016. Além de representantes da gestão, o conselho conta, em sua composição com representantes dos trabalhadores da saúde e dos usuários.

A composição atual do Conselho Municipal de Saúde de Santa Luzia do Itanhi é formada pelos seguintes conselheiros:

Conselheiro(a)	Representantes	Situação
Quênia Oliveira Lima Bittencourt (Titular)	Governo	Preenchido
Rosângela Moraes Sobral (Suplente)	Governo	Vago
Ana Paula Marques de Santana (Titular)	Prestadores de Serviço	Vago
Mayara Maria Martins de Melo Matos (Suplente)	Prestadores de Serviço	Preenchido
Rita de Cássia Silva dos Santos Vidal (Titular)	Trabalhadores da Saúde - Nível Médio	Preenchido
Rejane Sales Pereira (Suplente)	Trabalhadores da Saúde - Nível Médio	Preenchido
Tanísia Maria Barbosa de Almeida (Titular) - Presidente do CMS	Trabalhadores da Saúde - Nível Superior	Preenchido
Horacio Alexandre Nascimento Silva (Suplente)	Trabalhadores da Saúde - Nível Superior	Preenchido
José Vandro Falcão de Melo (Titular) - 1º Secretário do CMS	Sindicatos de Trabalhadores	Preenchido
Hipólito Campos Filho (Suplente)	Sindicatos de Trabalhadores	Preenchido
Patrícia Jacqueline Arão dos Santos Lima (Titular) - 2º Secretário do CMS	Associação de Moradores	Preenchido
Antônio Costa de Souza (Suplente)	Associação de Moradores	Preenchido
Ivo Naldo Alves dos Santos (Titular)	Movimentos Religiosos	Preenchido
Uiliane Karine dos Santos Costa (Suplente)	Movimentos Religiosos	Preenchido
Iranilde Ferreira dos Santos Costa (Titular)	Entidades Pescadores	Preenchido
Maria se Fátima Silva Ramos (Suplente)	Entidades Pescadores	Preenchido

RUA BOA VIAGEM, S/N – CENTRO – SANTA LUZIA DO ITANHI - CEP: 49.230-000 TEL. (79) 3548-1210

E-MAIL: secsaude@gmail.com



ESTADO DE SERGIPE
FUNDO MUNICIPAL DE SAÚDE DE SANTA LUZIA DO ITANHI
SECRETARIA MUNICIPAL DE SAÚDE
CNPJ: 11.244.267/0001-40

O cargo de conselheira suplente representante do governo encontra-se vago em face da Sra. Rosângela Moraes Sobral informar no grupo de WhatsApp do conselho o desligamento do cargo de conselheira e Secretária Adjunta da SMS, conforme portaria de exoneração publicada na internet em: <https://santaluziadoitani.se.gov.br/paginas.html?urlp=https://www.acesounico.com.br/arquivos/30/e39f9a2cc15038a3c98e71f3183c2386.pdf>

No dia 04/08/2022, a Sra. Ana Paula Marques de Santana solicitou o desligamento de conselheira e presidente do CMS-SLI, assumindo automaticamente o cargo de presidente a vice-presidente Tanísia Maria Barbosa de Almeida, de acordo com o art. 7º §3º do Regimento Interno do Conselho Municipal de Saúde.

As reuniões do CMS possuem calendário anual pré-definidos, conforme Resolução nº 05/2022 publicada no Diário Oficial do município, edição 571, página 7 do dia 29/03/2022, no qual não foram realizadas todas as reuniões agendadas no período de maio a agosto de 2022. Segue quadro resumo das reuniões realizadas no 2º quadrimestre de 2022:

Atividades (Quadro resumo)	
Reuniões Ordinárias	2
Reuniões Extraordinárias	1

Seguem no anexo 2 a tabela detalhada das ações dos conselheiros referentes aos temas de pautas, reuniões realizadas e não realizadas e itens aprovados nas reuniões do CMS-SLI.

Expedição de atos normativos

No período de 1º de maio a 27 de agosto não foram expedidos nenhum dos atos normativos do quadro resumo abaixo:

Atos normativos (Quadro resumo)	
Resoluções	0
Recomendações	0
Moções	0



ESTADO DE SERGIPE
FUNDO MUNICIPAL DE SAÚDE DE SANTA LUZIA DO ITANHI
SECRETARIA MUNICIPAL DE SAÚDE
CNPJ: 11.244.267/0001-40

Demandas apresentadas pelos conselheiros

Demandas (Quadro resumo)	
Comunicação de irregularidades	0
Denúncias	0

ATIVIDADES DA SECRETÁRIA EXECUTIVA DO CONSELHO MUNICIPAL DE SAÚDE

As atividades funcionais da secretária executiva atribuída no art. 13 do Regimento Interno do CMS-SLI no período de maio a agosto de 2022 de organização, digitação de ofícios, relatórios, editais de convocação, resoluções e anotação da frequência dos conselheiros nas reuniões estão registradas nas tabelas de controle individual.

Informa-se que consta a edição e dia da publicação no diário oficial do município nas tabelas de controle de editais de convocação, resoluções e atas de reuniões que podem ser todas confirmadas no link: <https://publicacoesmunicipais.com.br/eatos/santaluziaitanhi> para que todos os cidadãos tenham conhecimento das reuniões e decisões dos conselheiros.

Quanto ao controle de documentos recebidos, todos foram passados para a Presidente do Conselho Municipal de Saúde para ciência e providências cabíveis, conforme consta no controle individual.

Diante do presente relatório no período de 1º de maio a 27 de agosto o Conselho Municipal de Santa Luzia deveria ter realizado 4 (quatro) reuniões ordinárias de acordo com o art. 7º § 2º do Regimento Interno do CMS-SLI, mas só foram realizadas 2 (duas) reuniões ordinárias e 1(uma) reunião extraordinária, conforme motivos constantes na tabela REUNIÕES ORDINÁRIAS E EXTRAORDINÁRIAS DE 2022 em anexo.

Quanto às atividades da secretária executiva de redigir, digitar, catalogar os documentos recebidos e expedidos em tabelas e encaminhar para publicar no diário oficial editais de convocação, atas e resoluções das aprovações dos conselheiros nas reuniões plenárias estão sendo cumpridas, conforme seguem no anexo 3 as tabelas de controle individual dos documentos e reuniões.



ESTADO DE SERGIPE
FUNDO MUNICIPAL DE SAÚDE DE SANTA LUZIA DO ITANHI
SECRETARIA MUNICIPAL DE SAÚDE
CNPJ: 11.244.267/0001-40

O presente relatório registra as atividades voltadas ao exercício do controle social dos Conselheiros, bem como do cumprimento dos deveres funcionais de assistente administrativo da secretária executiva, quanto aquelas relacionadas a guarda, elaboração de atas, editais, ofícios, resoluções, publicidade dos atos normativos no diário oficial do município, no período de 1º de setembro a 31 de dezembro de 2022. O CMS-SLI é composto por 8 membros titulares e 8 membros suplentes, nos termos do artigo 3º da lei 899/2016. Além de representantes da gestão, o conselho conta, em sua composição com representantes dos trabalhadores da saúde e dos usuários.

A composição atual do Conselho Municipal de Saúde de Santa Luzia do Itanhi é formada pelos seguintes conselheiros:

REPRESENTAÇÃO	SEGMENTOS	MEMBROS
Gestores/Prestadores de Serviço	Representantes da SMS	TITULAR Quênia Oliveira Lima Bittencourt
		SUPLENTE VACÂNCIA
	Prestadores de Serviço público ou privado	TITULAR (VICE-PRESIDENTE DO CMS-SLI) Izabel Cristina Leite Albuquerque
		SUPLENTE Mayara Maria Martins de Melo Matos
Trabalhadores da Saúde	Nível Médio	TITULAR Rita de Cássia Silva dos Santos Vidal
		SUPLENTE Rejane Sales Pereira
	Nível Superior	TITULAR (PRESIDENTE DO CMS-SLI) Tanísia Maria Barbosa de Almeida
		SUPLENTE Horácio Alexandre Nascimento Silva
Usuários	Sindicato dos trabalhadores	TITULAR (1º SECRETÁRIO DO CMS-SLI) José Vandro Falcão de Melo
		SUPLENTE Josilene Araújo de Jesus
	Associação de Moradores	TITULAR (2ª SECRETÁRIA DO CMS-SLI) Patrícia Jacqueline Arão dos Santos Lima
		SUPLENTE Kelly Cristina Resende Rocha

RUA BOA VIAGEM, S/N – CENTRO – SANTA LUZIA DO ITANHI - CEP: 49.230-000 TEL. (79) 3548-1210

E-MAIL: secsaude@gmail.com



ESTADO DE SERGIPE
FUNDO MUNICIPAL DE SAÚDE DE SANTA LUZIA DO ITANHI
SECRETARIA MUNICIPAL DE SAÚDE
CNPJ: 11.244.267/0001-40

	Movimentos religiosos	TITULAR Ivo Naldo Alves dos Santos
		SUPLENTE Luzia Araújo Melo
	Entidades de pescadores	TITULAR Iranilde Ferreira dos Santos Costa
		SUPLENTE Maria de Fátima Silva Ramos

O cargo de conselheira suplente representante dos gestores do segmento da Secretaria Municipal de Saúde encontra-se vago desde maio de 2022.

Na 5ª reunião do Conselho Municipal de Saúde, realizada no dia 19/10/2022 foram excluídos os conselheiros suplentes que não compareciam a três reuniões ordinárias sem justificativas, conforme artigo 17º do Regimento Interno do CMS-SLI. Segue tabela com os nomes dos conselheiros suplentes da REPRESENTAÇÃO DOS USUÁRIOS que foram excluídos por motivo de faltas:

SEGMENTOS	MEMBROS SUPLENTES EXCLUÍDOS EM 19/10/2022
Sindicato dos Trabalhadores	Hipólito Campos Filho
Associação de Moradores	Antônio Costa de Souza
Movimentos Religiosos	Uiliane Karine dos Santos Costa
Entidades de Pescadores	Maria de Fátima Silva Ramos

A Presidente do Conselho Municipal de Saúde, na reunião do dia 19/10/2022, indicou os novos membros para ocupar as vagas de suplentes da representação dos usuários, conforme tabela abaixo:

SEGMENTOS

MEMBROS SUPLENTES INDICADOS EM 19/10/2022

Sindicato dos Trabalhadores Josilene Araújo de Jesus

Associação de Moradores Kelly Cristina Resende Rocha

Movimentos Religiosos Luzia Araújo Melo

Entidades de Pescadores Sem indicação



ESTADO DE SERGIPE
FUNDO MUNICIPAL DE SAÚDE DE SANTA LUZIA DO ITANHI
SECRETARIA MUNICIPAL DE SAÚDE
CNPJ: 11.244.267/0001-40

Na 6ª reunião, do dia 23/11/2022, a Sra. Maria de Fátima Silva Ramos compareceu a reunião e retornou a ser conselheira suplente do segmento entidades de pescadores porque não tinha sido substituída até a presente data.

ATIVIDADES DE CONTROLE SOCIAL DOS CONSELHEIROS MUNICIPAL DE SAÚDE

As reuniões do CMS possuem calendário anual pré-definidos, conforme Resolução nº 05/2022 publicada no Diário Oficial do município, edição 571, página 7 do dia 29/03/2022 (**ANEXO 1**), no qual foram realizadas todas as reuniões agendadas no período de setembro a dezembro de 2022. Segue quadro resumo das reuniões realizadas no 3º quadrimestre de 2022:

Atividades (Quadro resumo)	
Reuniões Ordinárias	4
Reuniões Extraordinárias	0

Seguem no **ANEXO 2** a tabela detalhada das ações dos conselheiros referentes aos temas de pautas, reuniões realizadas e itens aprovados nas reuniões do CMS-SLI.

Comissões Temáticas (art. 19 do Regimento Interno)

Não consta nenhuma Comissão Temática instalada voltada à discussão, ao estudo e a ações direcionadas aos temas de atuação do Conselho Municipal de Saúde junto à sociedade em geral.

Expedição de atos normativos

No período de 1º de setembro a 31 de dezembro não foram expedidos nenhum dos atos normativos do quadro resumo abaixo:

Atos normativos (Quadro resumo)	
Resoluções	0
Recomendações	0
Moções	0



ESTADO DE SERGIPE
FUNDO MUNICIPAL DE SAÚDE DE SANTA LUZIA DO ITANHI
SECRETARIA MUNICIPAL DE SAÚDE
CNPJ: 11.244.267/0001-40

Demandas apresentadas pelos conselheiros

Demandas (Quadro resumo)	
Comunicação de irregularidades	0
Denúncias	0

Registros de fiscalização das ações de saúde

Registro de atividades fiscalização (Quadro resumo)	
Relatório	0
Parecer	0

ATIVIDADES DA SECRETÁRIA EXECUTIVA DO CONSELHO MUNICIPAL DE SAÚDE

As atividades funcionais da secretária executiva atribuída no art. 13 do Regimento Interno do CMS-SLI no período de setembro a dezembro de 2022 de organização, digitação de ofícios, editais de convocação, resoluções e anotação da frequência dos conselheiros nas reuniões estão registradas nas tabelas de controle individual no **ANEXO 3** deste relatório.

Informa-se que consta a edição e dia da publicação no diário oficial do município nas tabelas de controle de editais de convocação, resoluções e atas de reuniões que podem ser todas confirmadas no link: <https://publicacoesmunicipais.com.br/eatos/santaluziaitanhi> para que todos os cidadãos tenham conhecimento das reuniões e decisões dos conselheiros.

Quanto ao controle de documentos recebidos, todos foram passados para a Presidente do Conselho Municipal de Saúde para ciência e providências cabíveis, conforme consta no controle individual no **ANEXO 4**.

Diante do presente relatório no período de 1º de setembro a 31 de dezembro o Conselho Municipal de Santa Luzia realizou as quatro reuniões ordinárias de acordo com o art. 7º § 2º do Regimento Interno do CMS-SLI, conforme **TABELA REUNIÕES ORDINÁRIAS E EXTRAORDINÁRIAS DE 2022** em anexo.



ESTADO DE SERGIPE
FUNDO MUNICIPAL DE SAÚDE DE SANTA LUZIA DO ITANHI
SECRETARIA MUNICIPAL DE SAÚDE
CNPJ: 11.244.267/0001-40

Quanto às atividades da secretária executiva de redigir, digitar, catalogar os documentos recebidos e expedidos em tabelas e encaminhar para publicar no diário oficial editais de convocação, atas e resoluções das aprovações dos conselheiros nas reuniões plenárias estão sendo cumpridas, conforme seguem no **ANEXO 3** das tabelas de controle individual dos documentos e reuniões.

ANEXO 1 – CALENDÁRIO ANUAL DE REUNIÕES ORDINÁRIAS DO CMS-SLI

ESTADO DE SERGIPE
MUNICÍPIO DE SANTA LUZIA DO ITANHI
SECRETARIA MUNICIPAL DE SAÚDE

RESOLUÇÃO DO CMS Nº. 05, DE 15 DE MARÇO DE 2022

Ofício - Calendário Anual de Reuniões Plenárias
 Ordinárias do Conselho Municipal de Saúde - CMS,
 com o número de 05/2022

O CONSELHO MUNICIPAL DE SAÚDE DE SANTA LUZIA DO ITANHI, em reunião ordinária realizada em 15 de março de 2022, no ato das deliberações conferidas pela Lei Federal nº. 8.112, de 19/09/90, Lei Estadual nº. 8.142, de 28/12/90 e pela Lei Municipal nº. 9042/16,

RESOLVE:

Art. 1º - Aprovar o Calendário Anual de Reuniões Plenárias Ordinárias do Conselho Municipal de Saúde de Santa Luzia do Itanhi, conforme segue:

MÊS	DATA	HORARIO
ABRIL	20	8:00h
MAIO	25	8:00h
JUNHO	18	8:00h
JULHO	19	8:00h
AGOSTO	24	8:00h
SETEMBRO	23	8:00h
OUTUBRO	15	8:00h
NOVEMBRO	22	8:00h
DEZEMBRO	07	8:00h

Art. 2º - Esta Resolução entrará em vigor no ato de sua publicação no Diário Oficial.

ANA PAULA MARQUES DE SANTANA
 Presidente do Conselho Municipal de Saúde

Elaborado e Assinado por: **ANIELA DE LACERDA**, da Secretaria Municipal de Saúde de Santa Luzia do Itanhi, nos termos do § 2º, Art. 1º, da Lei Federal nº. 8.142/90

ANIELA GUILHERMELLA LIMA BERTINI DE SOUZA
 Secretária de Saúde

CMS
 CONSELHO MUNICIPAL DE SAÚDE



ESTADO DE SERGIPE
FUNDO MUNICIPAL DE SAÚDE DE SANTA LUZIA DO ITANHI
SECRETARIA MUNICIPAL DE SAÚDE
CNPJ: 11.244.267/0001-40

ANEXO 2 – AÇÕES DOS CONSELHEIROS NO PERÍODO
DE JANEIRO A DEZEMBRO DE 2022

REUNIÃO	Nº DO EDITAL DE CONVOCAÇÃO	PAUTA	ITENS INCLuíDOS NA PAUTA	ITENS RETIRADOS DA PAUTA	ITENS APROVADOS	PUBLICAÇÃO O/DIÁRIO OFICIAL	OBSERVAÇÕES
4º REUNIÃO ORDINÁRIA	REF.: 21/09/2022	EDITAL 13/2022 (publicado na edição nº 632, de 14/09/2022- Diário Oficial do Município)					
		1. EXPEDIENTE a) Apresentação e aprovação da Pauta da Reunião; b) <i>Aprovação da ata da 3ª Reunião Ordinária Híbrida do dia 24.08.2022;</i> c) <i>Comunicação dos conselheiros</i> Coordenação: Tanísia Maria Barbosa de Almeida – Presidente do CMS-SLI					CONSELHEIROS PRESENTES NA REUNIÃO TITULARES Quênia Mayara Rita Tanísia Patrícia Iranilde
		2. ORDEM DO DIA 2.1 <i>Apresentação do Relatório Detalhado do Quadrimestre Anterior – RDQA, referente ao 3º Quadrimestre/2021 do FMS/SMS.</i> Coordenação: Tanísia Maria Barbosa de Almeida – Presidente do CMS-SLI Quênia Oliveira Lima Bittencourt – Secretária Municipal de Saúde	-				SUPLENTES: Rejane Horáci
		2.2 <i>Apresentação do Relatório Detalhado do Quadrimestre Anterior – RDQA, referente ao 2º Quadrimestre/2022 do FMS/SMS</i> Coordenação: Tanísia Maria Barbosa de Almeida – Presidente do CMS-SLI Quênia Oliveira Lima Bittencourt – Secretária Municipal de Saúde				Ata publicada no dia 24/10/2022 (Edição 646)	CONSELHEIROS AUSENTES NA REUNIÃO TITULARES: José Vandro Ivo Naldo
		2.3 <i>Incentivo Financeiro por Desempenho - IFD do Programa Previne Brasil (Lei Municipal nº 25 de 9/06/2022.</i> Coordenação: Quênia Oliveira Lima Bittencourt – Secretária Municipal de Saúde.					SUPLENTES: Hipólito Antônio Uiliane Maria de Fátima
		2.4 <i>Conferência Municipal de Saúde, com o tema "Garantir Direitos e Defender o SUS, a Vida e a Democracia.</i> Coordenação: Tanísia Maria Barbosa de Almeida – Presidente do CMS-SLI.					
		3. ASSUNTOS DIVERSOS					



ESTADO DE SERGIPE
FUNDO MUNICIPAL DE SAÚDE DE SANTA LUZIA DO ITANHI
SECRETARIA MUNICIPAL DE SAÚDE
CNPJ: 11.244.267/0001-40

<p style="text-align: center;">5º REUNIÃO ORDINÁRIA IA REF.: 19/10/2022</p> <p style="text-align: center;">EDITAL 14/2022 (publicado na edição nº 639, de 7/10/2022- Diário Oficial do Município)</p>	<p>1. EXPEDIENTE a) Apresentação e aprovação da Pauta da Reunião; b) <i>Aprovação da ata da 4ª Reunião Ordinária do dia 21.09.2022;</i> c) <i>Comunicação dos conselheiros</i> Coordenação: Tanísia Maria Barbosa de Almeida – Presidente do CMS-SLI</p> <p>2. ORDEM DO DIA 2.1 Apresentação do Relatório Detalhado do Quadrimestre Anterior – RDQA, referente ao 3º Quadrimestre/2021 do FMS/SMS. Coordenação: Tanísia Maria Barbosa de Almeida – Presidente do CMS-SLI Quênia Oliveira Lima Bittencourt – Secretária Municipal de Saúde</p> <p>2.2 Apresentação do Relatório Detalhado do Quadrimestre Anterior – RDQA, referente ao 2º Quadrimestre/2022 do FMS/SMS Coordenação: Tanísia Maria Barbosa de Almeida – Presidente do CMS-SLI Quênia Oliveira Lima Bittencourt – Secretária Municipal de Saúde</p> <p>2.3 Incentivo Financeiro por Desempenho - IFD do Programa Previne Brasil (Lei Municipal nº 25 de 9/06/2022. Coordenação: Quênia Oliveira Lima Bittencourt – Secretária Municipal de Saúde.</p> <p>3. ASSUNTOS DIVERSOS</p>	<p>Exclusão dos conselheiros por motivo de faltas (Art. 17 do Regimento Interno do CMS-SLI)</p> <p>Indicação da Presidente do CMS dos novos membros suplentes do conselho</p>			<p>Ata publicada no dia 01/12/2022 (Edição 658)</p>	<p><u>CONSELHEIROS PRESENTES NA REUNIÃO</u></p> <p>TITULARES:</p> <p>Quênia Izabel Rita Tanísia José Vandro Patrícia Ivo Naldo</p> <p>SUPLENTES: Rejane</p> <p><u>CONSELHEIROS AUSENTES NA REUNIÃO</u></p> <p>TITULARES: <u>Iranilde</u></p> <p>SUPLENTES: Hipólito Antônio Uiliane Maria de Fátima Mayara Horácio</p>
<p style="text-align: center;">6º REUNIÃO ORDINÁRIA IA REF.: 23/11/2022</p> <p style="text-align: center;">EDITAL 15/2022 (publicado na edição nº 653, de 10/11/2022- Diário Oficial do Município)</p>	<p>1. EXPEDIENTE a) Apresentação e aprovação da Pauta da Reunião; b) <i>Aprovação da ata da 5ª Reunião Ordinária do dia 19.10.2022;</i> c) <i>Comunicação dos conselheiros</i> Coordenação: Tanísia Maria Barbosa de Almeida – Presidente do CMS-SLI</p> <p>2. ORDEM DO DIA 2.1 Relatórios Quadrimestrais de 2021 e 2022 (DGMP). Coordenação: Tanísia Maria Barbosa de Almeida – Presidente do CMS-SLI</p> <p>2.2 Conferência Municipal de Saúde, com o tema “Garantir direitos e defender o SUS, a vida e a democracia – amanhã vai ser outro dia”. Coordenação: Tanísia Maria Barbosa de Almeida – Presidente do CMS-SLI</p> <p>2.3 Implantação e apresentação da equipe do Núcleo Municipal de Educação Permanente. Coordenação: Kelly Cristina Resende Rocha</p> <p>3. ASSUNTOS DIVERSOS</p>				<p>Ata publicada no dia 27/12/2022 (Edição 672)</p>	<p><u>CONSELHEIROS PRESENTES NA REUNIÃO</u></p> <p>TITULARES: Quênia Izabel Rita Tanísia Patrícia</p> <p>SUPLENTES: Rejane Horácio Josilene Kelly Maria de Fátima</p> <p><u>CONSELHEIROS AUSENTES NA REUNIÃO</u></p> <p>TITULARES: José Vandro Ivo Naldo Iranilde</p> <p>SUPLENTES: Mayara Luzia</p>
<p style="text-align: center;">REUNIÃO</p> <p style="text-align: center;">Nº DO EDITAL DE CONVOCAÇÃO</p> <p style="text-align: center;">O</p>	<p style="text-align: center;">PAUTA</p>	<p style="text-align: center;">ITENS INCLUIDOS NA PAUTA</p>	<p style="text-align: center;">ITENS RETIRADOS DA PAUTA</p>	<p style="text-align: center;">ITENS APROVADOS</p>	<p style="text-align: center;">PUBLICAÇÃO ODIÁRIO OFICIAL</p>	<p style="text-align: center;">OBSERVAÇÕES</p>



ESTADO DE SERGIPE
FUNDO MUNICIPAL DE SAÚDE DE SANTA LUZIA DO ITANHI
SECRETARIA MUNICIPAL DE SAÚDE
CNPJ: 11.244.267/0001-40

7ª REUNIÃO ORDINÁRIA REF.: 07/12/2022	EDITAL 16/2022 (publicado na edição nº 660, de 6/12/2022 – Diário Oficial do Município)	1. EXPEDIENTE a) Apresentação e aprovação da Pauta da Reunião; b) <i>Aprovação da ata da 6ª Reunião Ordinária do dia 23.11.2022;</i> c) <i>Comunicação dos conselheiros</i> Coordenação: Tânia Maria Barbosa de Almeida – Presidente do CMS-SLI	2.4 Reprogramação financeira do saldo existentes nas contas bancárias do Fundo Municipal de Saúde de Santa Luzia para utilização no ano de 2023 Coordenação : Quênia Oliveira Lima Bittencourt – Secretária Municipal de Saúde.					CONSELHEIROS PRESENTES NA REUNIÃO
		2. ORDEM DO DIA 2.1 Sistema de Cadastro e Permissão de Acesso – SCPA e DigiSUS Gestor Módulo Planejamento – DGMP. Coordenação: Tânia Maria Barbosa de Almeida – Presidente do CMS-SLI 2.2 IV Conferência Municipal de Saúde, com o tema “Garantir direitos e defender o SUS, a vida e a democracia – amanhã vai ser outro dia”. Coordenação: Tânia Maria Barbosa de Almeida – Presidente do CMS-SLI 2.3 Relatório Detalhado do Quadrimestre Anterior – RDQA, referente ao 3º Quadrimestre/2022. Coordenação: Tânia Maria Barbosa de Almeida – Presidente do CMS-SLI						TITULARES: Quênia Izabel Tânia José Vandro Patrícia Iranilde SUPLENTES: Horácio Josilene
		3. ASSUNTOS DIVERSOS						CONSELHEIROS AUSENTES NA REUNIÃO
								TITULARES: Rita Ivo Naldo SUPLENTES: Mayara Rejane Kelly Luzia Maria de Fátima



ESTADO DE SERGIPE
FUNDO MUNICIPAL DE SAÚDE DE SANTA LUZIA DO ITANHI
SECRETARIA MUNICIPAL DE SAÚDE
CNPJ: 11.244.267/0001-40

ANEXO 3 - CONTROLE DAS ATIVIDADES DA SECRETÁRIA EXECUTIVA DO CMS-SLI

OFÍCIOS EXPEDIDOS 2022

Nº	DATA	ASSUNTO	ENTREGUE	RESPOSTA
01/2022	10/01/2022	Solicita disponibilidade do Colégio Estadual Comendador Calazans	10/01/2022	ok
02/2022	11/01/2022	Relação do material para I Conferência Municipal de Saúde Mental	11/01/2021	ok
03/2022	17/01/2022	Relação do quantitativo e sugestão de alguns materiais para realização da conferência	entregue sem data	ok
04/2022	22/06/2022	Solicita cópias dos documentos apresentados nas reuniões do CMS-SLI	27/06/2022	Aguardando resposta
05/2022	30/06/2022	Resposta da Comunicação Interna, referente ao questionário do IEGM	04/07/2022	ok
06/2022	24/08/2022	Resposta do Ofício Circular CES/SE nº 010/2022	Enviado para o e-mail ces@saude.se.gov.br	ok
07/2022	26/08/2022	Encaminha relatório do 2º quadrimestre de 2022 do CMS-SLI	26/08/2022	Ok
08/2022	19/09/2022	Solicita acesso do sistema DigSus	21/08/2022 enviado para o e-mail da Secretária Estadual de Saúde	ok
09/2022	10/11/2022	Solicita desligamento do CMS-SLI	Enviado por via whatsapp para Quênia em 16/11/2022	ok

EDITAIS EXPEDIDOS 2022

Nº	TIPO DE EDITAL	DATA	ASSUNTO	PUBLICADO/DIÁRIO OFICIAL DO MUNICÍPIO	CIAL
1	Convocação de reunião	09/02/2022	Convocação da 1ª Reunião Ordinária para o dia 18/02/2022 às 9 horas	Edição 554, em 09/02/2022	
2	Remarcação de reunião	17/02/2022	Remarcada a reunião para o dia 23/02/2022 às 9 horas	Edição 558, em 18/02/2022	
3	Remarcação de reunião	04/03/2022	Remarcada a reunião para o dia 11/03/2022 às 9 horas	Edição 564, em 04/03/2022	
4	Remarcação de reunião	08/03/2022	Remarcada a reunião para o dia 15/03/2022 às 9 horas	Edição 567, em 10/03/2022	
5	Reunião extraordinária	21/03/2022	Convocação da 1ª Reunião Extraordinária para o dia 25/03/2022 às 10:30 horas	Edição 569, em 22/10/2022	
6	Convocação de reunião	29/03/2022	Convocação da 1ª Reunião Extraordinária para o dia 04/04/2022 às 9 horas	Edição 571, em 29/03/2022	
7	Convocação de reunião	12/04/2022	Convocação da 2ª Reunião Ordinária para o dia 20/04/2022 às 9 horas	Edição 579, em 12/04/2022	
8	Convocação de reunião	19/05/2022	Convocação da 2ª Reunião Ordinária para o dia 25/05/2022 às 9 horas	Edição 592, em 19/05/2022	
9	Convocação de reunião	02/06/2022	Convocação da 2ª Reunião Ordinária para o dia 08/06/2022 às 9 horas	Edição 597, em 03/06/2022	
10	Convocação de reunião	20/06/2022	Convocação da 2ª Reunião Extraordinária para o dia 27/06/2022 às 9 horas	Edição 603, em 21/06/2022	
11	Convocação de reunião	04/08/2022	Convocação da 3ª Reunião Ordinária para o dia 17/08/2022 às 9 horas	Edição 615, em 04/08/2022	
12	Convocação de reunião	08/08/2022	Convocação da 3ª Reunião Ordinária para o dia 24/08/2022 às 9 horas	Edição 616, em 09/08/2022 - Edição 618, em 12/08/2022	Edição
13	Convocação de reunião	13/09/2022	Convocação da 4ª Reunião Ordinária para o dia 21/09/2022 às 9 horas	Edição 632, em 14/09/2022	
14	Convocação de reunião	06/10/2022	Convocação da 5ª Reunião Ordinária para o dia 19/10/2022 às 9 horas	Edição 639, em 07/10/2022	
15	Convocação de reunião	10/11/2022	Convocação da 6ª Reunião Ordinária para o dia 23/11/2022 às 9 horas	Edição 653, em 10/11/2022	

RUA BOA VIAGEM, S/N – CENTRO – SANTA LUZIA DO ITANHI - CEP: 49.230-000 TEL. (79)

3548-1210

E-MAIL: secsaude@gmail.com



NOME	1ª REUNIÃO 23/02/2022	1ª REUNIÃO 15/03/2022	1ª REUNIÃO EXTRAOR- DINÁRIA 04/04/2022	2ª REUNIÃO 20/04/2022	2ª REUNIÃO 25/05/2022	2ª REUNIÃO 08/06/2022	2ª REUNIÃO EXTRAOR- DINÁRIA 27/06/2022	3ª REUNIÃO 24/08/2022	4ª REUNIÃO 21/09/2022	5ª REUNIÃO 19/10/2022	6ª REUNIÃO 23/11/2022	7ª REUNIÃO 19/12/2022
16	Convocação de reunião	02/12/2022	Convocação da 7ª Reunião Ordinária para o dia 19/12/2022 às 9 horas					Edição 660, em 6/12/2022				

RESOLUÇÕES DO CMS-SLI 2022

Nº	ASSUNTO	DATA	PUBLICAÇÃO
01/2022	Convoca a 1ª Conferência Municipal de Saúde Mental de Santa Luzia do Itanhi-Se	07/01/2022	Edição 554, de 09/02/2022
02/2022	Dispõe sobre o Relatório Anual de Gestão da Saúde de Santa Luzia do Itanhi.	15/03/2022	Edição 572, de 30/03/2022
03/2022	Dispõe sobre a implantação de equipe multiprofissional no Cadastro Nacional de Estabelecimentos de Saúde – CNES.	15/03/2022	Edição 571, de 29/03/2022
04/2022	Dispõe sobre alteração do artigo 6º § 2º da Lei 930 de 22 de agosto de 2018.	15/03/2022	Edição 572, de 30/03/2022
05/2022	Aprova o Calendário Anual de Reunião Plenária Ordinária do Conselho Municipal de Saúde – CMS, para o exercício de 2022.	15/03/2022	Edição 571, de 29/03/2022
06/2022	Dispõe sobre a aprovação do Relatório do 2º Quadrimestre de 2021 da Secretaria Municipal de Saúde.	15/03/2022	Edição 580, de 13/04/2022
07/2022	Dispõe sobre a Aprovação da Programação Anual de Saúde - PAS 2022 da Secretaria Municipal de Saúde de Santa Luzia do Itanhi.	04/04/2022	Edição 575, de 05/04/2022
08/2022	Dispõe sobre a Aprovação do Plano Plurianual – PPA 2022/2025 da Secretaria Municipal de Saúde de Santa Luzia do Itanhi.	04/04/2022	Edição 575, de 05/04/2022
09/2022	Dispõe sobre a Aprovação do Regimento Interno de Enfermagem da Secretaria Municipal de Saúde de Santa Luzia do Itanhi.	04/04/2022	Edição 575, de 05/04/2022
10/2022	Dispõe sobre o percentual do Previne Brasil.	04/04/2022	Edição 576, de 06/04/2022



ESTADO DE SERGIPE
FUNDO MUNICIPAL DE SAÚDE DE SANTA LUZIA DO ITANHI
SECRETARIA MUNICIPAL DE SAÚDE
CNPJ: 11.244.267/0001-40

Quênia Oliveira Lima Bittencourt (TITULAR)	P	P	P	F	P	P	P	P	P	P	P	P
Rosângela Moraes Sobral (SUPLENTE)	P	P	P	F	F	Vacância	Vacância	Vacância	Vacância	Vacância	Vacância	Vacância
Ana Paula Marques de Santana (TITULAR)-desligamento em 04/08/2022 Izabel Cristina Leite Albuquerque (TITULAR) EM 19/10/2022	P	P	P	P	*F	*F	P	Vacância	Vacância	P	P	P
Mayara Maria Martins de Melo Matos (SUPLENTE) Obs.: Conselheira titular a partir do dia 24/08/2022. Retornou a ser conselheira suplente em 19/10/2022	F	P	P	P	P	*F	P	P	P	*F	*F	*F
Rita de Cássia Silva dos Santos Vidal (TITULAR)	F	P	P	P	P	P	*F	P	P	P	P	*F
Rejane Sales Pereira (SUPLENTE)	F	P	F	F	F	P	**P	P	P	P	P	*F
Tanísia Maria Barbosa de Almeida (TITULAR)	F	P	*F	F	F	P	*F	P	P	P	P	P



ESTADO DE SERGIPE
FUNDO MUNICIPAL DE SAÚDE DE SANTA LUZIA DO ITANHI
SECRETARIA MUNICIPAL DE SAÚDE
CNPJ: 11.244.267/0001-40

Horácio Alexandre Nascimento Silva (SUPLENTE)	F	P	**P	F	**P	P	**P	F	P	*F	P	P
José Vandro Falcão de Melo (TITULAR)	F	P	P	P	P	P	F	P	*F	P	*F	P
Hipólito Campos Filho (SUPLENTE) - excluído por motivo de falta em 19/10/2022. Josilene Araújo de Jesus – (suplente) em 23/11/2022	F	F	F	F	F	F	F	F	F	F	P	P
Patrícia Jacqueline Arão dos Santos Lima (TITULAR)	F	P	*F	F	*F	*F	P	*F	P	P	P	P
Antônio Costa de Souza (SUPLENTE) - excluído por motivo de falta em 19/10/2022 Luzia Araújo Melo (suplente) em 23/11/2022	F	F	*F	F	*F	F	F	F	F	F	F	*F
Ivo Naldo Alves dos Santos (TITULAR)	F	P	P	F	F	P	P	F	F	P	*F	*F
Uiliane Karine dos Santos Costa (SUPLENTE)- excluída por motivo de falta em 19/10/2022 Kelly Cristina Resende Rocha (suplente) em 23/11/2022	F	F	F	F	F	F	F	F	F	F	P	*F



ESTADO DE SERGIPE
FUNDO MUNICIPAL DE SAÚDE DE SANTA LUZIA DO ITANHI
SECRETARIA MUNICIPAL DE SAÚDE
CNPJ: 11.244.267/0001-40

Iranilde Ferreira dos Santos Costa (TITULAR)	P	F	F	F	*F	P	*F	P	P	#F	*F	P
Maria de Fátima Silva Ramos (SUPLENTE)- excluído por motivo de falta em 19/10/2022 Observação: retornou em 23/11/2022 a ser membro suplente do conselho	F	F	F	F	F	F	F	F	F	F	P	*F
CONSELHEIROS TITULARES PRESENTES	3	7	5	3	3	6	4	6	6	7	5	6
CONSELHEIROS SUPLENTE PRESENTES	1	4	3	1	2	2	3	1	2	1	5	2
REUNIÃO REALIZADA/NÃO REALIZADA	NR	R	R	NR	NR	R	R	R	R	R	R	R

FREQÜÊNCIAS DOS CONSELHEIROS NAS

REUNIÕES DE 2022

(*F) FALTA JUSTIFICADA

(F) FALTA NÃO JUSTIFICADA

(P) PRESENTE

(**P) SUBSTITUINDO O CONSELHEIRO TITULAR

(NR) REUNIÃO NÃO REALIZADA

(R) REUNIÃO REALIZADA

RUA BOA VIAGEM, S/N – CENTRO – SANTA LUZIA DO ITANHI - CEP: 49.230-000 TEL. (79)
3548-1210

E-MAIL: secsaude@gmail.com



ESTADO DE SERGIPE
FUNDO MUNICIPAL DE SAÚDE DE SANTA LUZIA DO ITANHI
SECRETARIA MUNICIPAL DE SAÚDE
CNPJ: 11.244.267/0001-40

REUNIÕES ORDINÁRIAS E EXTRAORDINÁRIAS

DE 2022

REUNIÃO	TIPO DE REUNIÃO	REUNIÃO DATA/HORA	REUNIÃO REMARCADA	MOTIVO
1ª	Ordinária	18/02/2022 às 09 horas	-	Reunião do dia 18/02 foi remarcada devido a Secretária Municipal de Saúde convocada para outra reunião no mesmo dia na Secretaria Estadual de Saúde em Aracaju
1ª	Ordinária	-	23/02/2022 às 9 horas	Não realizada por falta de quórum – Ata publicada no diário oficial no dia 04/03/2022 (edição 564)
1ª	Ordinária	11/03/2022 às 09 horas	-	Reunião do dia 11/03 foi remarcada devido a Presidente do Conselho Municipal de Saúde e sua substituta (Vice-Presidente) não poder comparecer a reunião
1ª	Ordinária	-	15/03/2022 às 09 horas REALIZADA	Ata publicada no diário oficial no dia 28/04/2022 (edição 584)
1ª	Extraordinária	04/04/2022 às 9 horas REALIZADA	-	Ata publicada no diário oficial no dia 08/06/2022 (edição 599)
2ª	Ordinária	20/04/2022 às 9 horas	-	Não realizada por falta de quórum. Ata publicada no diário oficial no dia 26/04/2022 (edição 583)
2ª	Ordinária	25/05/2022 às 9 horas	-	Não realizada por falta de quórum. Ata publicada no diário oficial no dia 28/06/2022 (edição 599)
2ª	Ordinária	08/06/2022 às 9 horas REALIZADA	-	Ata publicada no diário oficial no dia 26/08/2022 (Edição 626)
2ª	Extraordinária	27/06/2022 às 9 horas REALIZADA	-	Ata publicada no diário oficial no dia 26/08/2022 (Edição 626)
3ª	Ordinária	20/07/2022 às 9 horas	-	Não foi feito o edital de convocação em face dos conselheiros não informados os assuntos de pauta para ser discutidos na reunião
3ª	Ordinária	17/08/2022 às 9 horas	24/08/2022 às 09 horas	Remarcada para o dia 24/08/2022, em face da Presidente do CMS-SLI não poder comparecer a reunião
3ª	Ordinária Híbrida	24/08/2022 às 9 horas REALIZADA	-	Ata publicada no diário oficial no dia 27/09/2022 (Edição 636)
4ª	Ordinária	21/09/2022 às 9 horas REALIZADA	-	Ata publicada no dia 24/10/2022 (Edição 646)
5ª	Ordinária	19/10/2022 às 9 horas REALIZADA	-	Ata publicada no dia 01/12/2022 (Edição 658)
6ª	Ordinária	23/11/2022 às 9 horas REALIZADA	-	Ata publicada no dia 27/12/2022 (Edição 672)
7ª	Ordinária	07/12/2022 às 9 horas mudada para o dia 19/12/2022 REALIZADA	-	



ESTADO DE SERGIPE
FUNDO MUNICIPAL DE SAÚDE DE SANTA LUZIA DO ITANHI
SECRETARIA MUNICIPAL DE SAÚDE
CNPJ: 11.244.267/0001-40

ANEXO 4 - CONTROLE DE DOCUMENTOS RECEBIDOS

DATA	HORÁRIO	TIPO DE DOCUMENTO	ASSUNTO	RESPOSTA
22/02/2022	09 horas	Comunicação Interna da Secretária Municipal de Saúde	Solicita Relatório Anual das atividades do CMS-SLI de 2021	Enviado Relatório Anual do CM 2021 para o e-mail secsaude2021@gmail.com no dia 27/02/2022
04/03/2022	12 horas	Mensagem enviada por WhatsApp pela Conselheira Rosângela solicitando o envio para o e-mail ces.sergipe@gmail.com da lei atual do conselho, ata da última eleição e lista dos conselheiros e da mesa diretora do CMS	Enviar para o e-mail do Conselho Estadual de Saúde: lei atual do conselho, ata da última eleição e lista dos conselheiros com a mesa diretora do CMS.	Enviado dia 04/03/2022 às 17:30 documentação para o e-mail do estadual de saúde.
30/03/2022	-	Ofício 296/2021	Comunica que os problemas de transportes informados na reunião do dia 25/10/2021 foram solucionados com a locação de carro	Presidente ciente em 30/03/2022
15/06/2022	8 horas	Comunicação Interna da Secretária Municipal de Saúde	Questionário do IEGM – Índice de Efetividade da Gestão Municipal	Presidente ciente em 18/06/2022
20/06/2022	-	Ofício 01/2022	Informa que a problemática de insumos do almoxarife e farmácia do sistema hórus e contábilis foram solucionados.	Presidente ciente em 20/06/2022 reunião extraordinária para o d
04/08/2022	8 horas	Solicitação	Pedido de desligamento da Presidente do CMS-SLI	Vice-Presidente ciente em 04/08/2022
15/08/2022	11 horas	Comunicação Interna	Solicitação do 2º Relatório Quadrimestral de 2022 das atividades do CMS-SLI	Presidente ciente em 15/08/2022
24/08/2022	10:30 horas	Ofício Circular 010/2022 CES/SE	4ª Conferência Estadual de Saúde Mental de Sergipe	Presidente ciente em 24/08/2022
06/12/2022	13 horas	Ofício 124/2022 CES/SE	Reunião Ampliada dos Presidentes dos Conselhos Municipais de Saúde com a Mesa Diretora do CES/SE e membros da Comissão Organizadora da 8ª Conferência Estadual de Saúde de Sergipe	Presidente ciente em 06/12/2022 whatsapp



ESTADO DE SERGIPE
FUNDO MUNICIPAL DE SAÚDE DE SANTA LUZIA DO ITANHI
SECRETARIA MUNICIPAL DE SAÚDE
CNPJ: 11.244.267/0001-40

ANÁLISE FINAL

Sabemos que para a execução de todas as metas e prioridades constantes no respectivo Relatório Municipal de Saúde, encontraremos diversos obstáculos, como aquisição de recursos financeiros e participação da população no controle social. Porém iremos atrás de parcerias como a Secretaria de Estado da Saúde, entre outras, com o intuito de angariar recursos financeiros para a execução das mesmas.

As necessidades existentes no âmbito da saúde, demonstra a preocupação que a administração municipal tem em prestar a assistência à saúde voltado à prevenção das doenças, com o nível de satisfação da população em relação ao serviço prestado e a melhor e extensiva cobertura assistencial a ser realizada desde Janeiro de 2021.

A responsabilidade do gestor de saúde e demais profissionais que compõem a atenção básica municipal, reorganizar o Sistema Local de Saúde, com base nos princípios do SUS, direcionando 100% da assistência no desenvolvimento de ações de promoção à saúde do indivíduo, da família e da comunidade. Garantindo o atendimento na unidade local de saúde, na comunidade e no seu domicílio.

A promoção da saúde consiste de combinação da educação e intervenção legais, econômicas, ambientais e organizacionais relacionadas e desenvolvidas para facilitar a aquisição da saúde e prevenção da doença.

Admite-se que a promoção da saúde é uma atividade intersetorial e interdisciplinar, e se dá sensivelmente através da formação destes recursos humanos – orientada pelos critérios de atenção primária de saúde em diferentes áreas da prática diária: saúde da criança e do adolescente, saúde da mulher e saúde do idoso, bem como outros programas, preconizado que beneficiem o município de Santa Luzia do Itanhi-Se nesse relatório anual de gestão da secretaria municipal de saúde em 2022, e para os demais.

Quênia Oliveira Lima Bittencourt

Secretária Municipal de Saúde de Santa Luzia do Itanhi

Decreto: 006/2021

RUA BOA VIAGEM, S/N – CENTRO – SANTA LUZIA DO ITANHI - CEP: 49.230-000 TEL. (79)
3548-1210

E-MAIL: secsaude@gmail.com