



ESTADO DE SERGIPE
PREFEITURA MUNICIPAL DE POÇO REDONDO
SECRETARIA MUNICIPAL DE SAÚDE



UPA 24H DONA ZULMIRA SOARES
Prefeitura Municipal de Poço Redondo – Secretaria Municipal de Saúde e Saneamento

1. Introdução

O relatório constitui um importante instrumento de gestão, onde estão explanados os resultados alcançados por esta unidade no primeiro quadrimestre de 2025. Ele serve como norteador para futuras ações, indicando o caminho a ser trilhado em busca de um SUS mais eficiente, com serviços de saúde de excelência.

A Unidade de Pronto Atendimento (UPA 24h) é um dos componentes da Rede de Atenção às Urgências. Desde sua inauguração, em agosto de 2010, oferece serviços essenciais como recepção, sala de estabilização, sala de observação, curativos, sutura, assistência à parturiente, setor de raios- X, esterilização, cozinha, setor administrativo, necrotério, lavanderia e repouso para as equipes plantonistas.

Todos os setores contam com profissionais capacitados para desenvolver os procedimentos específicos de cada área.

2. Quadro de Funcionários (Janeiro a Abril de 2025)

Cargo	Jan	Fev	Mar	Abr
Médicos	8	8	8	8
Enfermeiros	10	10	10	10
Técnicos/Aux. Enfermagem	41	41	41	42
Técnicos em Radiologia	3	3	3	3
CME	2	2	3	3
Coordenador de Enfermagem	1	1	1	1
Diretor Geral	1	1	1	1
Vice-diretora	1	1	1	1
Assistente Administrativo	3	3	3	3
Recepcionistas	6	6	7	6
Lavanderia	2	2	2	3
Condutores Hospitalares	12	12	13	13
Serviços Gerais	10	10	10	10
Cozinheiras	6	6	6	6
Vigilantes	4	4	6	6



ESTADO DE SERGIPE
PREFEITURA MUNICIPAL DE POÇO REDONDO
SECRETARIA MUNICIPAL DE SAÚDE



3. Atendimentos Realizados

Tipo de Atendimento	Jan	Fev	Mar	Abr	Total
Urgência c/ Observação até 24h	779	617	711	129	2.236
Atendimento Médico Geral na UPA	2.342	2.033	2.437	897	7.709
Total Geral de Atendimentos	-	-	-	-	9.945



Gráfico 1 – Atendimentos Mensais:

◆ 4. Procedimentos Obstétricos - Partos

Foram realizados 22 partos vaginais de gestantes que deram entrada na unidade em período expulsivo.

Mês	Partos	Nascidos Vivos	Nascidos Mortos
Janeiro	5	5	0

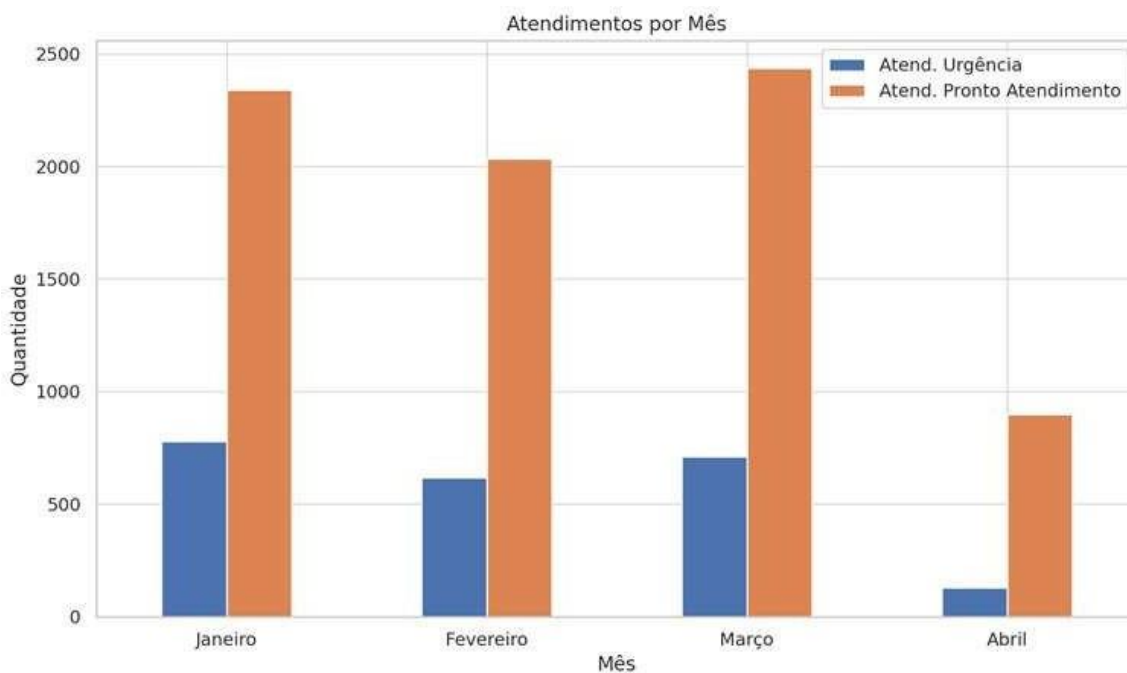

ESTADO DE SERGIPE
PREFEITURA MUNICIPAL DE POÇO REDONDO
SECRETARIA MUNICIPAL DE SAÚDE



Fevereiro	10	10	0
Março	4	4	0
Abril	3	3	0
Total	22	22	0

5. Óbitos

Durante o **1º quadrimestre de 2025**, foram registrados **15 óbitos** no município de **Poço Redondo**, distribuídos entre as seguintes causas: **Acidente Vascular Cerebral (AVC)**, **choque hipovolêmico**, **edema agudo de pulmão**, **insuficiência renal aguda (IRA)**, **alcoolismo crônico**, além de alguns casos com **causa indeterminada**.

Observa-se que **grande parte dos pacientes apresentava histórico de hipertensão arterial sistêmica (HAS) e diabetes mellitus tipo 2 (DM2)**, evidenciando a importância do **fortalecimento das ações de prevenção e controle das doenças crônicas não transmissíveis (DCNT)** no âmbito da Atenção Primária à Saúde.

As causas identificadas foram diversas, distribuídas conforme segue:

- **Causas indeterminadas:** 2 casos;
- **Prematuridade, sofrimento fetal e aborto fetal:** 1 caso;
- **Choque hipovolêmico e desnutrição aguda:** 1 caso;
- **Transtorno hidreletrolítico, acidose e diabetes mellitus tipo II:** 1 caso;
- **Tromboembolismo pulmonar e doença cardiovascular hipertensiva:** 1 caso;
- **Edema pulmonar, insuficiência renal aguda e hipertensão arterial sistêmica:** 1 caso;
- **Insuficiência cardíaca congestiva, diabetes mellitus, cardiopatia hipertensiva e hiperplasia prostática:** 1 caso;
- **Causa indeterminada associada a comorbidades, incluindo alcoolismo crônico:** 1 caso;
- **Acidente vascular cerebral (AVC):** 2 caso;
- **Sequelas de traumatismo craniano:** 1 caso;
- **Cardiopatia grave e infarto agudo do miocárdio (IAM):** 1 caso;
- **Dislipidemia, insuficiência cardíaca e hipertensão arterial sistêmica:** 1 caso;
- **Epilepsia, retardo mental grave e esquizofrenia:** 1 caso.



ESTADO DE SERGIPE
PREFEITURA MUNICIPAL DE POÇO REDONDO
SECRETARIA MUNICIPAL DE SAÚDE



Desafios principais:

- Intensificar o acompanhamento de hipertensos e diabéticos cadastrados;
- Reforçar ações de educação em saúde e autocuidado;
- Ampliar o monitoramento de fatores de risco e adesão ao tratamento;
- Qualificar o fluxo de vigilância de óbitos e as investigações clínicas.

Mês	Óbitos
Janeiro	4
Fevereiro	4
Março	4
Abril	3
Total	15

Gráfico 3 – Partos x Óbitos por Mês.



Gráfico 3 – Partos x Óbitos por Mês.

6. Eletrocardiogramas (ECG)

Mês	ECG Realizados
Janeiro	0
Fevereiro	0
Março	5
Abril	90
Total	95

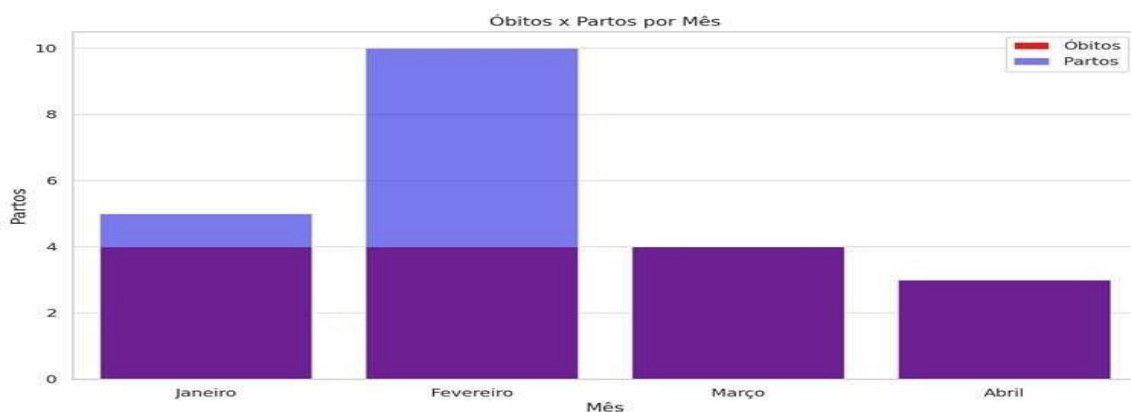

ESTADO DE SERGIPE
PREFEITURA MUNICIPAL DE POÇO REDONDO
SECRETARIA MUNICIPAL DE SAÚDE



Gráfico 4 – Realização de ECG (Pico em Abril).

7. Transferências para Outras Unidades

Unidade	Jan	Fev	Mar	Abr	Total
Hosp. Regional N. Sra. Da Glória	37	43	48	54	182
Hosp. Regional de Itabaiana	3	1	2	4	10
Maternidade Santa Izabel	0	2	1	0	3
Maternidade N. Sra. De Lourdes	2	1	2	1	6
HUSE	6	4	3	6	19
Outras unidades	3	4	1	3	10
Total de Transferências	51	55	57	68	231

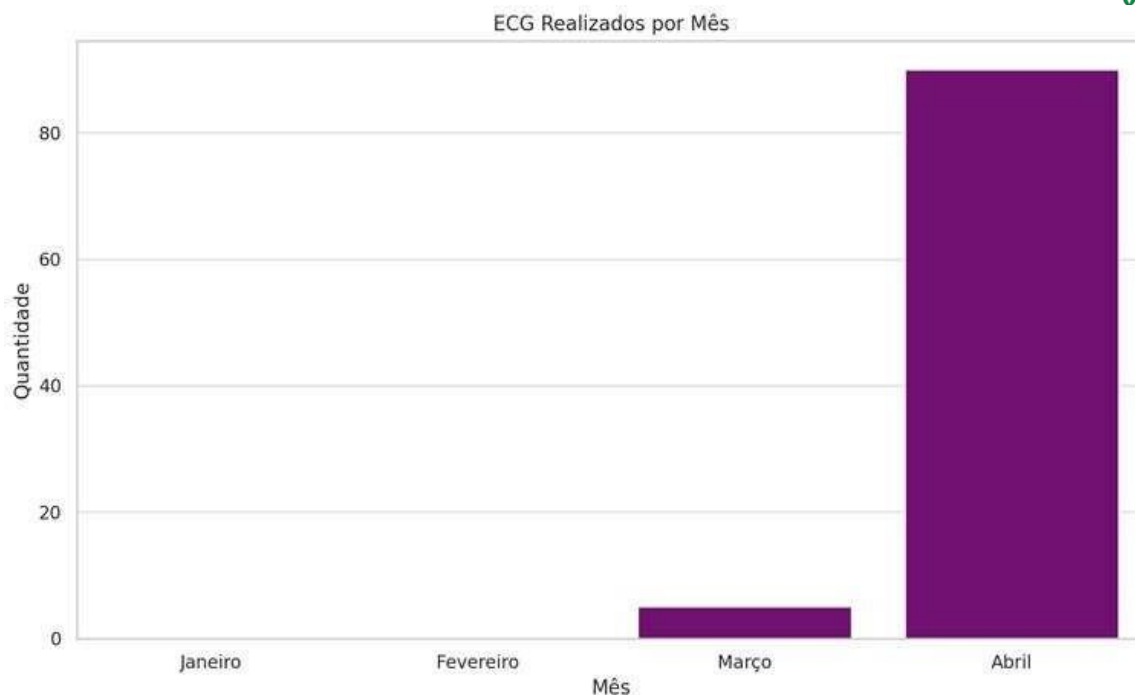

ESTADO DE SERGIPE
PREFEITURA MUNICIPAL DE POÇO REDONDO
SECRETARIA MUNICIPAL DE SAÚDE



Gráfico 5 – Transferências Mensais.

8. Procedimentos Realizados

Procedimento	Jan	Fev	Mar	Abr	Total
Curativos	17	49	63	71	200
Sutura	7	5	8	10	30
Retirada de pontos	3	5	7	4	19
Raio X	128	103	61	4	296

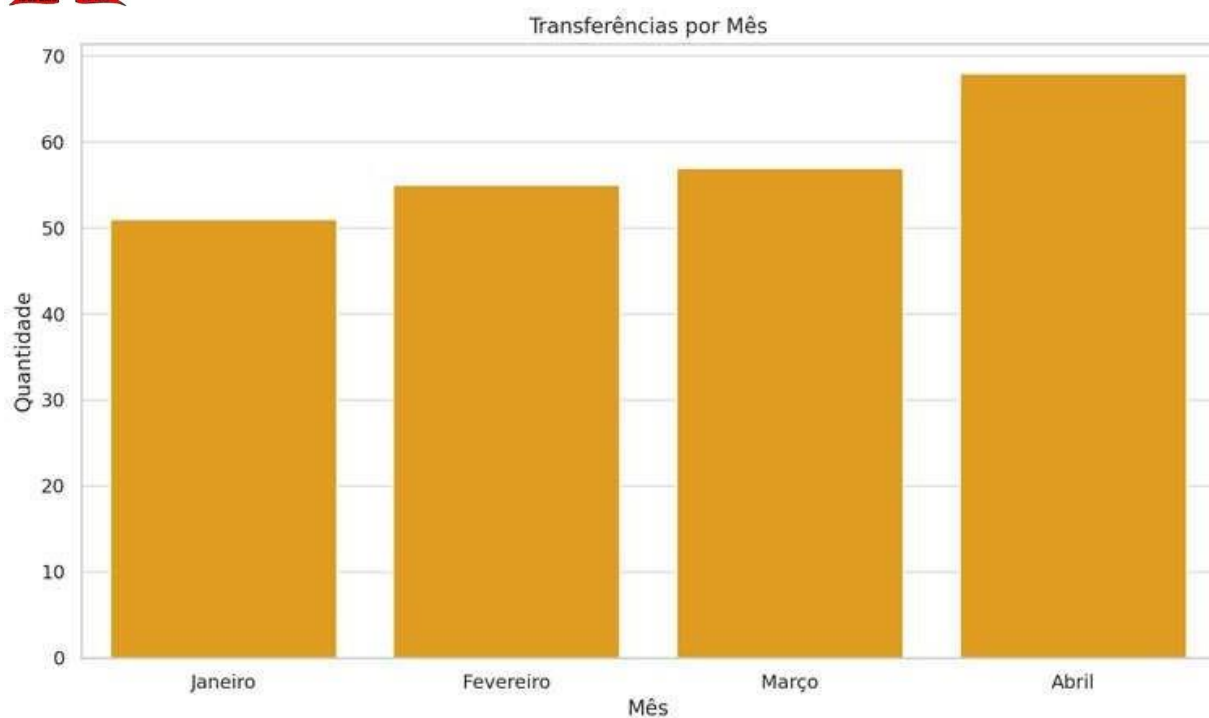

ESTADO DE SERGIPE
PREFEITURA MUNICIPAL DE POÇO REDONDO
SECRETARIA MUNICIPAL DE SAÚDE



Gráfico 6 – Procedimentos

9. Considerações Finais

Este relatório reflete as atividades desenvolvidas pela UPA Dona Zulmira Soares no primeiro quadrimestre de 2025. As informações apresentadas subsidiam tomadas de decisões para otimização dos processos, melhoria na assistência e fortalecimento da rede de urgência e emergência do município de Poço Redondo-SE.

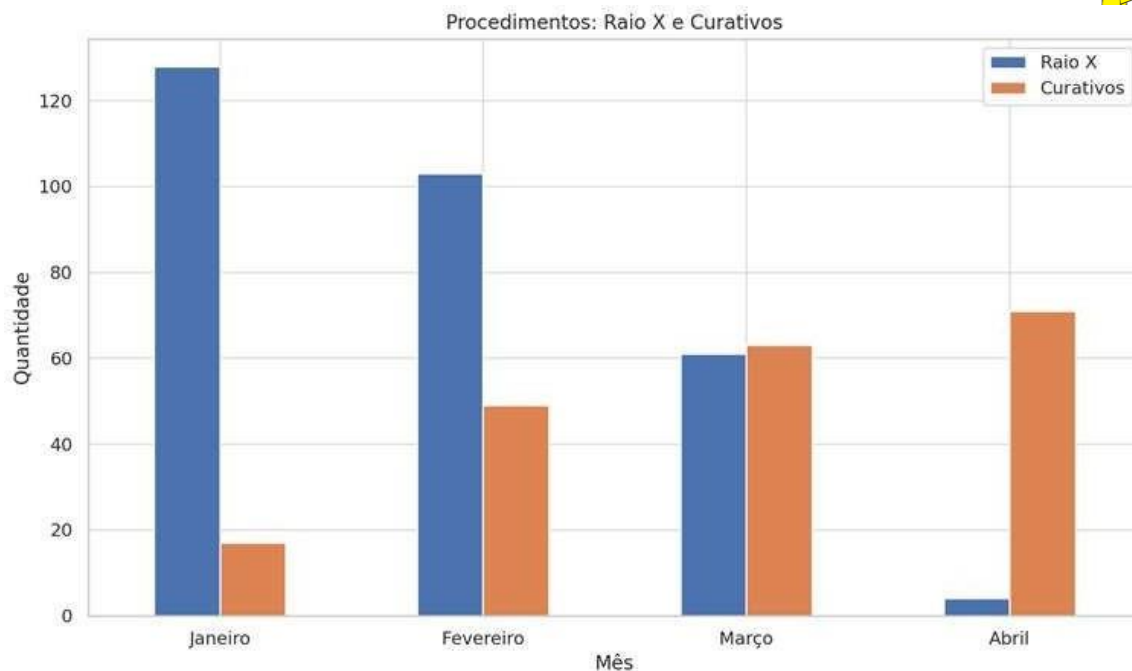

ESTADO DE SERGIPE
PREFEITURA MUNICIPAL DE POÇO REDONDO
SECRETARIA MUNICIPAL DE SAÚDE



SALA DE VACINA

1. INTRODUÇÃO

O presente relatório tem como objetivo apresentar os dados e atividades desenvolvidas pela Sala de Vacinação da Unidade de Saúde Maria Virgínia Leite Franco durante o primeiro quadrimestre do ano de 2025. A imunização é uma das estratégias mais eficazes de prevenção em saúde pública, sendo fundamental para o controle de doenças imunopreveníveis.

EQUIPE ENVOLVIDA

Durante o primeiro quadrimestre de 2025, todos os profissionais da Unidade de Saúde Maria Virgínia Leite Franco estiveram envolvidos nas ações de imunização, com destaque para a equipe da Sala de Vacina, coordenada pela Enfermeira Maires Silva Militão, responsável técnica pela imunização no território. A equipe contou com o apoio de técnicos e auxiliares de enfermagem, que atuaram diretamente na administração das vacinas, no acolhimento aos usuários e no registro adequado das doses aplicadas nos sistemas de informação.

ATENDIMENTO AO PÚBLICO:

Foram realizados diversos atendimentos ao público no período:

- Vacinação de rotina em crianças.
- Vacinação de adolescentes.
- Vacinação de adultos.
- Vacinação de idosos.
- Participação em campanhas como a da Influenza.
- Atualizações do cartão vacinal.
- Realização de orientações e esclarecimentos à população sobre a importância das vacinas.

PRINCIPAIS VACINAS ADMINISTRADAS:

Durante o quadrimestre, foram aplicadas diversas vacinas essenciais do calendário nacional de imunização, tais como:



ESTADO DE SERGIPE
PREFEITURA MUNICIPAL DE POÇO REDONDO
SECRETARIA MUNICIPAL DE SAÚDE



VACINA	PORCENTAGEM
BCG;	74,36%
Hepatite B;	66,67%
Pentavalente;	92,31%
Poliomielite (VIP/VOP);	82,05%
Pneumocócica 10-valente;	110,26%
Rotavírus;	102,56%
Meningocócica C;	82,05%
Tríplice Viral (SCR);	97,44%
DTP;	



ESTADO DE SERGIPE
PREFEITURA MUNICIPAL DE POÇO REDONDO
SECRETARIA MUNICIPAL DE SAÚDE



Febre Amarela;	130,77%
COVID-19 (todas as faixas etárias);	2,56%
Influenza;	30,65%



ESTADO DE SERGIPE
PREFEITURA MUNICIPAL DE POÇO REDONDO
SECRETARIA MUNICIPAL DE SAÚDE

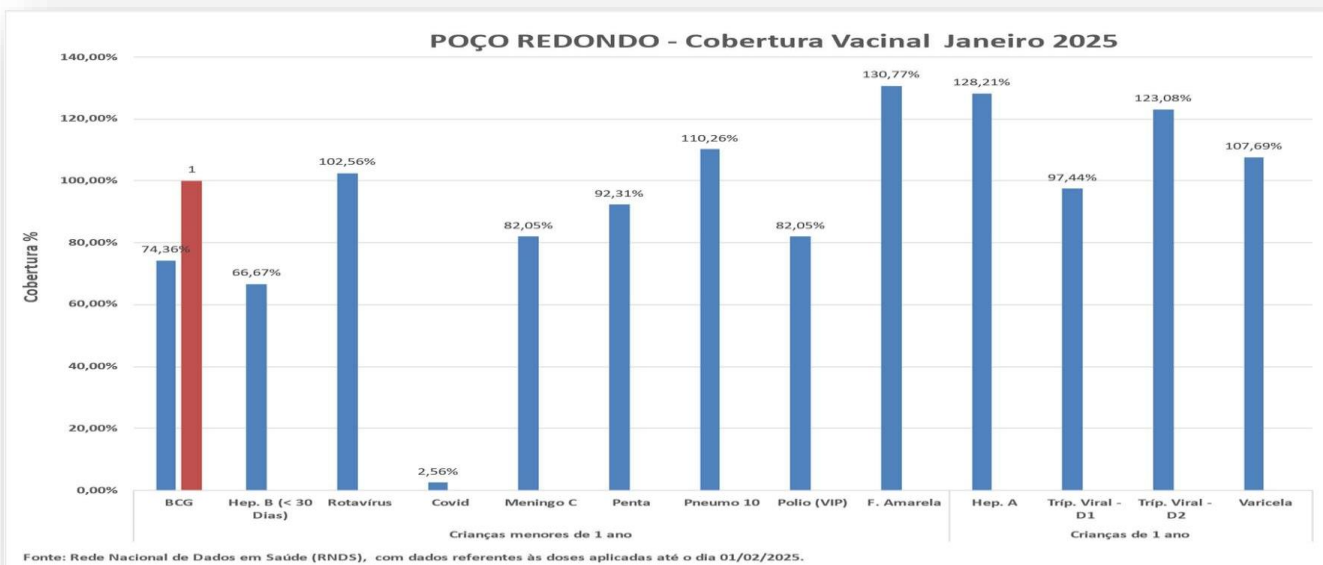

DIFICULDADES ENFRENTADAS

- Falta ou atraso no envio de vacinas.
- Resistência vacinal por parte da população.
- Problemas técnicos no sistema SI-PNI.
- Necessidade de reforço na equipe técnica.

2. AÇÕES REALIZADAS

- Atualização do calendário vacinal de crianças, adolescentes, adultos e idosos.
- Atendimento à demanda espontânea e vacinação de rotina.
- Atualização e verificação da caderneta de vacinação dos usuários.
- Participação em campanhas de vacinação e ações extramuros.
- Monitoramento e registro em sistema oficial (SI-PNI).
- Ação de múltipla vacinação na feira da sede do município no dia 28 de fevereiro.
- Mutirão de vacinação no povoado Bonsucesso com múltipla vacinação.
- Início da campanha de vacinação contra a Influenza no dia 07 de abril.
- Início da vacinação nas escolas no dia 29 de abril, por meio do Programa Saúde na Escola (PSE).



ESTADO DE SERGIPE
PREFEITURA MUNICIPAL DE POÇO REDONDO
SECRETARIA MUNICIPAL DE SAÚDE



RESULTADOS ALCANÇADOS

As atividades seguiram os protocolos preconizados pelo Ministério da Saúde, com cobertura regular das vacinas de rotina e garantia da oferta de imunobiológicos conforme cronograma.

DESAFIOS

- Adesão de algumas faixas etárias ainda requer estratégias mais eficazes.
- Oscilações no fornecimento de vacinas em algumas semanas.
- Melhorar os fluxos de registro no SI-PNI.
- Solicitação de capacitação contínua para a equipe.
- Reforçar estratégias para ampliar a cobertura vacinal.

3. PROPOSTAS PARA O PRÓXIMO QUADRIMESTRE

- Intensificar ações de busca ativa nos territórios.
- Promover campanhas educativas nas comunidades.

Fotos das Ações Realizadas no Município de Poço Redondo



CONCLUSÃO

O desempenho da equipe tem sido fundamental para manter a cobertura vacinal do município e garantir a prevenção de doenças imunopreveníveis. A atuação articulada da coordenação, dos profissionais da sala de vacina e de toda a unidade de saúde demonstra o compromisso com a saúde pública local.



Relatório de Atividades - Primeiro Quadrimestre de 2025

Central de Abastecimento Farmacêutico - Secretaria de Saúde do Município de Poço Redondo

Introdução

O presente relatório tem como objetivo apresentar as principais ações realizadas pela Central de Abastecimento Farmacêutico da Secretaria de Saúde do Município de Poço durante o quadrimestre de 2025. O período foi marcado por uma série de atividades voltadas para garantir o acesso contínuo e eficiente a medicamentos essenciais, promover a assistência farmacêutica de qualidade e prestar suporte à população, principalmente aos pacientes com doenças crônicas e necessidades especiais.

1. Abastecimento das Unidades Básicas de Saúde

Durante o primeiro quadrimestre de 2025, todas as Unidades Básicas de Saúde (UBS) do município receberam os abastecimentos necessários para garantir que os serviços de saúde estivessem devidamente equipados para atender a toda a população. Este processo envolveu a distribuição de medicamentos essenciais, kits de primeiros socorros e outros produtos farmacêuticos de uso contínuo, conforme as demandas de cada unidade. A gestão eficiente do estoque permitiu a cobertura de todos os municípios e a manutenção da qualidade no atendimento à população.



2. Distribuição de Kits para Pacientes Insulino-dependentes

Uma das ações mais relevantes deste primeiro quadrimestre foi a entrega dos kits contendo glicosímetros, tiras de teste para glicemia e lancetas para todos os pacientes insulino-dependentes do município. Realizamos a entrega do aparelho monitor de glicemia para 30 pacientes, também



ESTADO DE SERGIPE
PREFEITURA MUNICIPAL DE POÇO REDONDO
SECRETARIA MUNICIPAL DE SAÚDE



realizamos mensalmente a entrega dos kits contendo 100 tiras reagente para teste de glicemia e 100 lancetas para um total de 115 pacientes. A ação visou fornecer aos pacientes as ferramentas necessárias para o monitoramento contínuo de sua glicemia, promovendo o autocuidado e o acompanhamento efetivo do tratamento. Esta ação teve como objetivo principal a melhoria da qualidade de vida desses pacientes, bem como a prevenção de complicações relacionadas ao diabetes.



3. Assistência Farmacêutica no Mutirão de Saúde - Povoado Bonsucesso

No Mutirão de Saúde realizado no Povoado Bonsucesso, a Central de Abastecimento Farmacêutico prestou uma valiosa assistência farmacêutica, com destaque para a orientação sobre o uso racional de medicamentos. Durante o evento, foram oferecidas consultas individuais e em grupo, onde os pacientes puderam tirar dúvidas sobre o uso adequado de seus medicamentos, a importância da adesão ao tratamento e os cuidados necessários para evitar interações medicamentosas. A presença da equipe farmacêutica foi fundamental para melhorar a compreensão da população sobre o tratamento medicamentoso e a promoção da saúde pública.



ESTADO DE SERGIPE
PREFEITURA MUNICIPAL DE POÇO REDONDO
SECRETARIA MUNICIPAL DE SAÚDE



4. Atendimento aos Pacientes do Centro de Atendimento Educacional Especializado (CAEE)

A Central de Abastecimento Farmacêutico também teve um papel importante no apoio aos pacientes atendidos pelo Centro de Atendimento Educacional Especializado (CAEE). Este apoio envolveu a aquisição e a dispensação de medicamentos de alto custo, necessários para o tratamento de condições especiais e complexas. A ação visou oferecer aos pacientes tratamentos de qualidade, proporcionando-lhes melhores condições de saúde e qualidade de vida. O trabalho conjunto com a equipe de saúde do CAEE garantiu o acompanhamento constante da evolução dos pacientes e a entrega oportuna dos medicamentos.

5. Programa de Distribuição de Fraldas Geriátricas

Outro ponto importante do primeiro quadrimestre foi a distribuição de fraldas geriátricas a todos os pacientes que necessitam deste item, especialmente aos idosos em condições de vulnerabilidade. A ação teve como objetivo garantir a dignidade dos pacientes em sua vida cotidiana, além de prevenir complicações de saúde associadas à falta desse insumo. Nosso programa de distribuição de fraldas conta 255 pacientes cadastrados, a dispensação dos kits de fraldas é realizada mensalmente. A Central de Abastecimento Farmacêutico trabalhou em parceria com as UBS e com as equipes de saúde para identificar as necessidades e realizar a entrega de fraldas de forma eficiente e oportuna.



ESTADO DE SERGIPE
PREFEITURA MUNICIPAL DE POÇO REDONDO
SECRETARIA MUNICIPAL DE SAÚDE



6. Coleta de dados, cadastro dos pacientes e dispensação de medicamentos de alto custo através do Centro de Atenção à Saúde de Sergipe (CASE)

A atividade realizada pela equipe composta pelo farmacêutico e pela assistente social da Secretaria de Saúde de Poço Redondo teve como principal objetivo assegurar o acesso dos pacientes a medicamentos de alto custo para o tratamento de condições de saúde específicas.

A ação consistiu na coleta de documentos e exames de cada paciente, que foram então encaminhados ao Centro de Atenção à Saúde de Sergipe (CASE) para cadastramento.

Nós realizamos o atendimento de em média 112 pessoas, entre elas, 06 pacientes que são assistidos kits de colostomia e os demais com os medicamentos de alto custo.

O trabalho conjunto entre o farmacêutico e a assistente social foi essencial para garantir que os pacientes fossem devidamente orientados e assistidos em todas as etapas do processo.

A importância dessa colaboração é notável, pois a união das competências de ambos os profissionais permite uma abordagem integral do paciente, desde o diagnóstico até o acesso efetivo ao tratamento necessário. A assistência social se ocupa das questões burocráticas e de apoio ao paciente, enquanto o farmacêutico, com seu conhecimento na área de medicamentos, assegura que o paciente receba os medicamentos corretos para seu tratamento, dentro dos protocolos estabelecidos.

Além disso, a ação representa um avanço significativo na melhoria do acesso à saúde para a população de Poço Redondo, principalmente para aqueles em situação de vulnerabilidade, que muitas vezes não têm condições de arcar com os custos de medicamentos de alto custo. Esse trabalho conjunto contribui para uma maior equidade no acesso ao tratamento e para o cuidado integral da saúde dos pacientes.

O cadastramento no CASE garante que os pacientes possam adquirir, de forma gratuita, os medicamentos de que necessitam para o tratamento de suas condições, sem que o fator financeiro



ESTADO DE SERGIPE
PREFEITURA MUNICIPAL DE POÇO REDONDO
SECRETARIA MUNICIPAL DE SAÚDE



seja um impedimento. Essa iniciativa reforça a importância da atuação colaborativa entre os profissionais da saúde para garantir que a população tenha acesso a tratamentos adequados e eficazes.

Conclusão

As ações desenvolvidas pela Central de Abastecimento Farmacêutico da Secretaria de Saúde de Poço Redondo durante o quadrimestre de 2025 tiveram um impacto significativo na qualidade de vida da população. O abastecimento adequado das UBS, a entrega de kits para pacientes insulino-dependentes, a assistência farmacêutica no Mutirão de Saúde e o apoio contínuo aos pacientes do CAEE e à distribuição de fraldas geriátricas demonstram o compromisso da gestão municipal com a saúde pública e o bem-estar de seus cidadãos. Continuaremos a trabalhar para garantir que as necessidades de saúde da população sejam atendidas com eficácia e rapidez, promovendo a saúde de todos os cidadãos de Poço Redondo.

Poço Redondo, 15 de maio de 2025

Atenciosamente,

Rafael Santos Feitosa - Farmacêutico

Central de Abastecimento Farmacêutico

Secretaria Municipal de Saúde de Poço Redondo



**ESTADO DE SERGIPE
PREFEITURA MUNICIPAL DE POÇO REDONDO
SECRETARIA MUNICIPAL DE SAÚDE**



**PREFEITURA MUNICIPAL DE POÇO REDONDO
SECRETARIA MUNICIPAL DE SAÚDE
SECRETARIA MUNICIPAL DE EDUCAÇÃO**

**RELATÓRIO DO PRIMEIRO QUADRIMESTRE DO PROGRAMA SAÚDE NA ESCOLA
(PSE)**

**COORDENADORA:
BIANCA RODRIGUES NUNES**

SECRETÁRIA MUNICIPAL DE SAÚDE:

CRIS COSTA

**PREFEITO:
JOSEVALDO DE SOUZA**

1. INTRODUÇÃO

O Programa Saúde na Escola (PSE), foi instituído pelo Decreto Presidencial nº 6.286 de 5 de Dezembro de 2007. É implementado por meio de parcerias entre as Secretarias de Saúde e Educação. O PSE é uma estratégia de integração da saúde e educação para o desenvolvimento da cidadania e dos estudantes da rede pública de ensino.

2. OBJETIVO

Busca contribuir para a formação integral dos alunos, por meio de ações de promoção, prevenção e atenção à saúde. Essas ações são voltadas ao enfrentamento das vulnerabilidades que comprometem o desenvolvimento de crianças e jovens no ambiente escolar.

3. META

Fortalecer as articulações entre as áreas de saúde e educação, voltado para a melhoria da qualidade de vida e no desenvolvimento de crianças, adolescentes e jovens.

AÇÕES REALIZADAS:

1º AÇÃO: SAÚDE BUCAL

Abril: saúde bucal

A educação em saúde bucal, contribui para o aumento da autonomia das pessoas para o seu autocuidado. A avaliação e promoção de saúde bucal é uma ação essencial que integra o programa saúde na escola, e assim se configura como uma forma da equipe de saúde bucal identificar sinais



ESTADO DE SERGIPE
PREFEITURA MUNICIPAL DE POÇO REDONDO
SECRETARIA MUNICIPAL DE SAÚDE



e sintomas relacionados a alterações observadas nos estudantes matriculados nas escolas públicas. A partir da avaliação, o cirurgião-dentista responsável pela equipe de saúde bucal poderá encaminhar os escolares que apresentarem necessidade de tratamento odontológico, para serem atendidos na unidade básica de saúde de referência. As ações deram início dia 03/04/2025 com aplicação tópica de flúor e escovação dental supervisionada, aconteceram nas seguintes escolas:

- Escola mun. Ireno Cirilo dos Santos;
- Escola mun. Menino Deus;
- Escola mun. Zumbi dos Palmares;
- Escola mun. Dom José Brandão;
- Escola mun. Ermírio Torres Machado;
- Creche mun. Marleide Seycherllys;
- Creche mun. Prof. Domitila Alves;
- Escola mun. Salvelina Costa;
- Colégio mun. Nossa senhora da conceição;
- Escola mun. Leonor Barreto;
- Escola mun. Luis Tavares;





ESTADO DE SERGIPE
PREFEITURA MUNICIPAL DE POÇO REDONDO
SECRETARIA MUNICIPAL DE SAÚDE



2º Ação: verificação da situação vacinal abril e maio: vacinação contra influenza e verificação de caderneta vacinal se dá pela promoção de estratégias articuladas que ajudem a comunidade escolar no enfrentamento de vulnerabilidades que possam comprometer a vida e o desenvolvimento de crianças, adolescentes e jovens, tendo a escola um espaço para práticas de promoção de saúde e de prevenção de agravos e doenças, e auxiliando para o alcance das metas de cobertura vacinal e a manutenção da qualidade de vida. a vacinação deu início no dia 28/04/2025. iniciamos nas escolas: escola mun. Ireno Cirilo dos santos e creche mun. prof.Domitila Alves;





DE: Hayana Inácio Feitosa
Coordenadora de Atenção Básica

RELATÓRIO DE GESTÃO EM SAÚDE

ATENÇÃO BÁSICA - 1º QUADRIMESTRE DE 2025

O presente relatório tem como objetivo apresentar as ações desenvolvidas no âmbito da Atenção Básica à Saúde do município de Poço Redondo, diante de resultados obtidos no primeiro quadrimestre de 2025, estruturou suas ações em conformidade com as diretrizes do Sistema Único de Saúde (SUS), pautadas nos princípios de: universalidade, integralidade e equidade.

Destaque para o fortalecimento da Atenção Primária à Saúde (APS), integração com instituição de ensino por meio do Programa Saúde na Escola (PSE), foram priorizadas estratégias para ampliação aos serviços de saúde, prevenção, humanização do cuidado integral, destacando-se o fortalecimento do controle social, com participação ativa da comunidade e dos Conselhos de Saúde, promovendo uma gestão democrática e transparente.

1. Atenção Primária à Saúde

É o primeiro nível de atenção em saúde e se caracteriza por um conjunto de ações de saúde, no âmbito individual e coletivo, que abrange a promoção e a proteção da saúde, a prevenção de agravos, o diagnóstico, o tratamento, a reabilitação, a redução de danos e a manutenção da saúde com o objetivo de desenvolver uma atenção integral que impacte positivamente na situação de saúde das coletividades.

Constitui a principal porta de entrada do SUS no município de Poço Redondo, sendo responsável pelo primeiro contato dos usuários com os serviços de saúde. Durante o primeiro quadrimestre de 2025, a gestão municipal manteve o fortalecimento da APS, buscando a resolutividade das demandas de saúde da população e as redes de atenção.

O município conta atualmente com:

- **10 Equipes de Saúde da Família (ESF);**
- **04 Equipes de Atenção Primária (APS);**
- **07 Equipes de Saúde Bucal;**
- **01 Equipe Multiprofissional;**

As ações realizadas por essas equipes foram direcionadas para ampliação do acesso, a humanização do cuidado e a busca ativa de usuários, atuando de forma articulada com programas prioritários.

2. Ações Estratégicas da Atenção Básica



ESTADO DE SERGIPE
PREFEITURA MUNICIPAL DE POÇO REDONDO
SECRETARIA MUNICIPAL DE SAÚDE



Durante o primeiro quadrimestre de 2025, diversas ações estratégicas foram implementadas de forma integrada, com foco na ampliação do acesso, prevenção de doença, diagnóstico precoce, promoção do autocuidado e fortalecimento da participação social.

As ações estratégicas incluem:

- **Distribuição de medicamentos (RENAME);**
- **Aleitamento materno;**
- **Planejamento familiar;**
- **Vacinação de gestantes;**
- **Rastreamento de hipertensos;**
- **Participação ativa do Programa Mais Médicos;**
- **Saúde ocular (Glaucoma);**
- **Ações do Programa Saúde na Escola;**
- **Oferta de exames de ultrassonografias;**
- **Programa de Controle do Tabagismo;**
- **Acompanhamento dos beneficiários do Programa Bolsa Família;**

❖ **Programa Saúde na Escola**

Durante o primeiro quadrimestre de 2025, o programa desenvolveu ações voltadas à promoção da saúde e prevenção de doenças no ambiente escolar. Destacaram-se atividade de Saúde bucal realizadas em 11 escolas da rede municipal, além disso, foi realizada a verificação e atualização da caderneta vacinal dos alunos.

Essas ações reforçam a integração entre saúde e educação, contribuindo para o fortalecimento do autocuidado e prevenção, promovendo ambientes escolares mais saudáveis e seguros.

❖ **Ultrassonografias**

Ampliando os serviços ofertados na Atenção Primária, o município passou a disponibilizar também a realização de exames de ultrassonografias diretamente das unidades de saúde, garantindo maior resolutividade, diminuindo o tempo de espera para diagnóstico e evitando deslocamentos desnecessários para população.

Essa iniciativa fortalece o acesso a serviços especializados no próprio território, integrando às ações de saúde da mulher, saúde materno-infantil e acompanhamento de condições clínicas que exigem diagnóstico por imagem.

Durante o primeiro quadrimestre de 2025 foram realizadas um total de 240 ultrassonografias, sendo ofertado um quantitativo de 80 ultrassons mensais, dentre elas são:

- Abdome superior e total;
- Mamas;
- Obstétrica;



ESTADO DE SERGIPE
PREFEITURA MUNICIPAL DE POÇO REDONDO
SECRETARIA MUNICIPAL DE SAÚDE



- Musculoesquelético;
- Próstata e região inguinal;
- Pélvico transabdominal; Pélvico transvaginal;
- Rins e vias urinárias;
- Tireóide.

❖ **Glaucoma/ IOSE**

Iniciativa federal em parceria com estados e municípios, o Projeto Glaucoma visa a identificação precoce e o manejo clínico contínuo de pacientes com suspeita ou diagnóstico confirmado da doença.

No primeiro quadrimestre de 2025, o município de Poço Redondo registrou 104 usuários em acompanhamento ativo, com acesso a consultas oftalmológicas, exames específicos e dispensação regular de colírios antiglaucomatosos.

A ação tem impacto direto na prevenção de cegueira evitável e fortalece a linha de cuidado em saúde ocular, integrando os níveis de atenção e otimizando os desfechos clínicos.

❖ **Programa de Controle do Tabagismo**

O Programa de Controle do Tabagismo foi implantado no município de Poço Redondo no primeiro quadrimestre de 2025, com o objetivo de oferecer suporte integral aos usuários que desejam cessar o uso do tabaco. Desde o início o programa tem promovido reuniões quinzenais com acompanhamento multiprofissional. Os participantes também contam com o acesso a práticas integrativas e complementares, ampliando as possibilidades de cuidado e acolhimento.

Mesmo com limite previsto de 23 vagas por grupo, o programa alcançou atualmente 20 usuários ativos, demonstrando a elevada procura e adesão da população ao serviço, reforçando o impacto positivo das estratégias adotadas para promoção da saúde e prevenção de doenças crônicas relacionadas ao tabagismo.

❖ **Programa Bolsa família**

No primeiro quadrimestre de 2025, o município de Poço Redondo manteve as ações de acompanhamento dos beneficiários do Programa Bolsa Família, integrando as atividades de Atenção Básica à Saúde, conforme as diretrizes do Programa Previne Brasil.

O acompanhamento das condicionalidades de saúde (peso, altura, vacinação e pré-natal) foram realizados pelas equipes da Estratégia Saúde da Família e Atenção Primária em parceria com as equipes de Assistência social.

No período, o município atingiu 55,55% de cobertura do acompanhamento dos beneficiários ativos. O acompanhamento sistemático desses dados permite a análise contínua da situação de saúde das famílias em vulnerabilidade, fortalecendo a equidade e a integralidade do cuidado na



Atenção Básica.

❖ **Triagem Neonatal**

Durante o primeiro quadrimestre de 2025, o município realizou 148 coletas do Teste do pezinho, ação essencial da Atenção Básica para o diagnóstico precoce de doenças metabólicas genéticas e infecciosas. Dessas coletas 57 amostras foram classificadas como adequadas, 89 amostras apresentaram inadequações.

Diante desse cenário o município já iniciou ações corretivas como, capacitação específica dos profissionais de saúde sobre a coleta correta, reorganização de fluxos e monitoramento da triagem, acompanhamento dos casos que necessitam recoleta, assegurando a continuidade do cuidado integral às crianças.

3. Implementação e Fortalecimento dos Sistemas de Informação em Saúde

Visando qualificar a gestão da informação, otimizar o monitoramento dos indicadores e garantir a rastreabilidade dos atendimentos o município de Poço Redondo avançou na implantação e consolidação dos sistemas de informação em saúde no âmbito da Atenção Básica.

❖ **Sistema de Controle de Testes Rápidos (SISLOGLAB);**

Sistema informatizado utilizado na Atenção Básica com o objetivo de gerenciar e controlar a solicitação de insumos destinados à realização de testes rápidos (HIV, Sífilis, Hepatite B e C), no âmbito da prevenção, diagnóstico e acompanhamento de Infecções Sexualmente Transmissíveis (ISTs).

Durante o primeiro quadrimestre de 2025, foram contabilizados 176 testes rápidos realizados em todas as Unidades Básicas de Saúde do município. Foram adotadas medidas como, a intensificação das ações de testagem com foco nas gestantes e nas populações-chave, visando atingir os indicadores estabelecidos e assegurar a vigilância efetiva das ISTs.

❖ **Sistema de Informação do Câncer (SISCAN);**

Uma ferramenta informativa do Ministério da Saúde que permite o registro, o acompanhamento e o monitoramento das ações de rastreamento, detecção precoce, diagnóstico, tratamento e seguimentos de casos suspeitos ou confirmados de câncer, especialmente os cânceres de colo do útero e de mama, no âmbito da Atenção Primária à Saúde.

No primeiro quadrimestre de 2025, foram mantidas as ações de rastreamento e detecção precoce do câncer, utilizando o SISCAN para o registro e acompanhamento de casos, onde foram realizadas 83 citologias (Papanicolau) e 63 mamografias realizadas em parcerias com a rede de referência.

❖ **Sistema e-SUS APS (PEC e CDS);**

Todas as Unidades Básicas de Saúde (UBS) utilizam os sistemas e-SUS APS, nas modalidades Prontuário Eletrônico do Cidadão (PEC) e Coleta de Dados Simplificados (CDS). O uso contínuo desses sistemas assegura o registro padronizado, o acompanhamento dos indicadores e a melhoria na qualidade das informações registradas, otimizando o planejamento e a gestão das ações em



ESTADO DE SERGIPE
PREFEITURA MUNICIPAL DE POÇO REDONDO
SECRETARIA MUNICIPAL DE SAÚDE



saúde no território.

❖ **INE E CNES;**

As Equipes de Estratégia Saúde da Família (ESF) mantiveram atualizados seus Identificadores Nacionais de Equipe (INE) e o Cadastro Nacional de Estabelecimento de Saúde (CNES) garantindo a regularidade do financiamento federal e possibilitando rastreamento das ações realizadas por equipe, unidade e território.

❖ **Sistema de Marcação de Viagens Informatizado;**

Sistema informatizado próprio para agendamento de transportes para Tratamento Fora de Domicílio (TFD), consultas especializadas e exames em outras localidades. Essa ferramenta trouxe melhorias significativas na organização logística, no controle de frota e na segurança dos usuários, assegurando transparência e eficiência no processo.

4. Ações Realizadas - Janeiro a Abril de 2025

Durante o primeiro quadrimestre de 2025, diversas ações estratégicas foram desenvolvidas e realizadas, com foco na promoção da saúde, prevenção de doenças, capacitação de profissionais e fortalecimento do vínculo com a comunidade. As principais ações incluem:

- **Teste do Pezinho;**
- **Janeiro Branco;**
- **Reunião e capacitação com Agentes Comunitários de Saúde (ACS);**
- **Ação “Carnavida”;**
- **Palestras Educativas “Gravidez na Adolescência”;**
- **Mutirão da Saúde;**
- **Ação sobre Transtorno do Espectro Autista;**
- **Saúde da Mulher;**

Essas ações reforçam o compromisso da Atenção Básica em atuar de forma preventiva, educativa e resolutiva, aproximando os serviços da população e fortalecendo o cuidado integral no município de Poço Redondo.

O primeiro quadrimestre de 2025 foi marcado por avanços importantes na estruturação e execução das ações da Atenção Básica no município de Poço Redondo, com iniciativas voltadas à promoção da saúde, prevenção de agravos, fortalecimento da rede de cuidados e qualificação dos processos de gestão e informação em saúde.

A atuação integrada das equipes de saúde possibilitou o desenvolvimento e realizações de ações estratégicas, além disso, a consolidação dos sistemas e-SUS APS, SISLOGLAB e SISCAN, aliada a implantação de ferramentas como o sistema informatizado de marcação de viagens e à organização da sala de tecnologia da informação, demonstra o compromisso da



ESTADO DE SERGIPE
PREFEITURA MUNICIPAL DE POÇO REDONDO
SECRETARIA MUNICIPAL DE SAÚDE



gestão municipal com a eficiência, transparência e inovação da saúde pública.

O destaque para o Programa Saúde na Escola (PSE) reforça a importância da intersetorialidade, promovendo a integração entre saúde e educação e levando ações de prevenção e cuidado ao ambiente escolar, com foco especial em saúde bucal e vacinação.

Dessa forma, a coordenação de Atenção Básica reafirma seu compromisso com uma gestão participativa, humanizada e baseada em evidências, priorizando o acesso equitativo, o cuidado integral e a valorização da vida. Seguiremos trabalhando para fortalecer o SUS no território, garantindo que cada ação reflita o direito à saúde e a dignidade da população de Poço Redondo.

AÇÕES REALIZADAS:

JANEIRO: CAPACITAÇÃO TESTE DO PEZINHO (16.01.2025)

A Triagem Neonatal (Teste do Pezinho) tem como objetivo detectar precocemente doenças metabólicas, genéticas e infecciosas que poderão causar lesões irreversíveis no bebê.

Aconteceu com os profissionais da Atenção Primária: Agentes Comunitários de Saúde (ACS), Técnicos de Enfermagem e Enfermeiros.

ORIENTAÇÃO SOBRE MANUSEIO DO PEC (PRONTUÁRIO ELETRÔNICO DO CIDADÃO) para as equipes da Unidade de Saúde Edvânia Gomes dos Santos que aconteceu dia 31.01.2025 em seguida foi ofertado para os demais profissionais de nível superior e médio. A capacitação sobre o manuseio do Prontuário Eletrônico do Cidadão (PEC) visa orientar os profissionais de saúde sobre a utilização do sistema, garantindo o preenchimento correto das informações e o uso adequado das ferramentas disponíveis.

ORIENTAÇÃO SOBRE MANUSEIO DO PEC (PRONTUÁRIO ELETRÔNICO DO CIDADÃO) para as equipes da Unidade de Saúde Edvânia Gomes dos Santos que aconteceu dia 31.01.2025 em seguida foi ofertado para os demais profissionais de nível superior e médio. A capacitação sobre o manuseio do Prontuário Eletrônico do Cidadão (PEC) visa orientar os profissionais de saúde sobre a utilização do sistema, garantindo o preenchimento correto das informações e o uso adequado das ferramentas disponíveis.



**ESTADO DE SERGIPE
PREFEITURA MUNICIPAL DE POÇO REDONDO
SECRETARIA MUNICIPAL DE SAÚDE**



AÇÃO SOBRE O JANEIRO BRANCO

Tem como objetivo promover a conscientização sobre a saúde mental e emocional. Busca alertar a população sobre a importância de cuidar de mente e do bem-estar. Ações realizadas pelas equipes de saúde em suas respectivas unidades.

FEVEREIRO: REUNIÃO COM AGENTES COMUNITÁRIO DE SAÚDE (11.02.2025)





ESTADO DE SERGIPE
PREFEITURA MUNICIPAL DE POÇO REDONDO
SECRETARIA MUNICIPAL DE SAÚDE



Reunião realizada com um ACS representante de cada equipe, para tratar e falar sobre inconsistências encontradas em cadastros, que geralmente se referem a erros ou divergências nos dados registrados, que podem comprometer a qualidade



IMPLEMENTAÇÃO DE SALA DE T.I. (Tecnologia da Informação)

Foi implantado o setor de tecnologia para realização de cadastros individual, domiciliar e territorial, como também para resolução de inconsistências encontradas nos cadastros dos ACS, atualização e modernização de processos, integração de plataformas e melhoria na produtividade.



ESTADO DE SERGIPE
PREFEITURA MUNICIPAL DE POÇO REDONDO
SECRETARIA MUNICIPAL DE SAÚDE



AÇÃO CARNAVIDA

No período do Carnaval foi realizado uma ação na feira livre para realização de Testes Rápido de HIV, Hepatites B e C e Sífilis, vacinação para COVID, Hepatite B e Tétano e também com aferição de pressão arterial e glicemia. Essa iniciativa leva serviços de saúde diretamente à população em um local de grande circulação com o objetivo de facilitar o acesso a cuidados de saúde, especialmente para quem tem dificuldade de ir a um posto de saúde.



AÇÃO SOBRE GRAVIDEZ NA ADOLESCÊNCIA

Realizado na Escola Estadual Noêmia de Souza o tema tratado foi fundamental para garantir que os jovens tenham acesso a informações e serviços de qualidade para que possam tomar decisões conscientes e responsáveis sobre a vida sexual e reprodutiva.





ESTADO DE SERGIPE
PREFEITURA MUNICIPAL DE POÇO REDONDO
SECRETARIA MUNICIPAL DE SAÚDE



MARÇO: MUTIRÃO DA SAÚDE (22.03.2025)

O Mutirão da Saúde foi um evento pensado para promover a saúde e levar atendimento à população do Povoado Bonsucesso. Contando com a colaboração de diversos profissionais; foram ofertadas consultas médicas, exames citopatológico, exames como ultrassonografia, dispensação de medicamentos conforme prescrição, vacinação e atualização de caderneta e também atendimento odontológico.

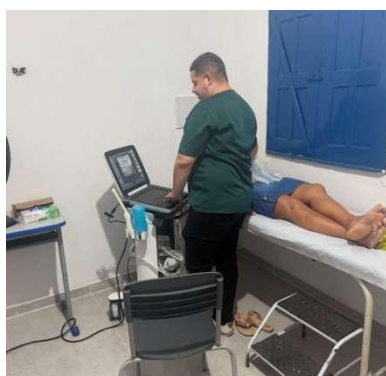



ESTADO DE SERGIPE
PREFEITURA MUNICIPAL DE POÇO REDONDO
SECRETARIA MUNICIPAL DE SAÚDE



RELATÓRIO DE ATENDIMENTOS ODONTOLÓGICOS –
1º Quadrimestre de 2025

Município: Poço Redondo – SE

Período: Janeiro a Abril de 2025

Área Técnica: Saúde Bucal / Atenção Primária à Saúde

Responsável Técnico(a): Petra Alves Costa de Souza

Elaborado por: Coordenação Municipal de Saúde Bucal

RELATÓRIO DE ATENDIMENTOS ODONTOLÓGICOS – 1º QUADRIMESTRE DE
2025

Município de Poço Redondo – Sergipe

Responsável: Petra Alves Costa de Souza - Coordenadora de Saúde Bucal

Período: janeiro a abril de 2025

1. INTRODUÇÃO

Este documento apresenta o balanço das atividades desenvolvidas pelas Equipes de Saúde Bucal da Atenção Primária no município de Poço Redondo/SE, referentes ao 1º quadrimestre de 2025. Os dados foram obtidos através do sistema e-SUS APS (PEC), DATASUS/TABNET (SIA/SUS) e contemplam tanto os atendimentos clínicos individuais quanto as atividades coletivas de promoção, prevenção e educação em saúde bucal.

2. ATENDIMENTOS INDIVIDUAIS POR UNIDADE DE SAÚDE

Unidade de Saúde	Jan	Fev	Mar	Abr	Total
Clínica da Saúde da Família Erionaldo Correia Pereira	304	135	303	480	1.222
Unidadeda Saúdeda Família Irã Beserra da Silva	21	23	51	51	125



ESTADO DE SERGIPE
PREFEITURA MUNICIPAL DE POÇO REDONDO
SECRETARIA MUNICIPAL DE SAÚDE



Unidade da Saúdeda Família Edvânia Gomes dos Santos	0	0	0	37	37
Unidadeda Saúdeda Família Alto Bonito	27	57	27	35	146
USF Povoado Sítios Novos – Maria Virgínia Leite Franco	13	14	16	37	80
TOTAL GERAL					1.610

3. PRODUÇÃO DE PROCEDIMENTOS ODONTOLÓGICOS

O quadro abaixo apresenta o somatório de todos os procedimentos realizados no quadrimestre pelas equipes de saúde bucal:

Procedimento	Quantidade
Aplicação de carióstático	2
Aplicação de selante	21
Aplicação tópica de flúor (individual)	252
Capeamento pulpar	18
Curativode demora	1
Drenagem de abscesso	1
Evidenciação deplaca bacteriana	31
Exodontia de dente decíduo	75
Exodontia de dente permanente	186
Orientaçãodehigienebucal	968
Profilaxia / Remoção de placa bacteriana	163
Radiografia periapical	61
Radiografia interproximal (bite-wing)	2
Raspagem supragengival	425
Raspagem subgengival	215
Restauração anterior com resina composta	75
Restauração posterior com resina composta	178
Retirada de pontos de cirurgias básicas	35
Selamento provisório de cavidade	17



3.1 FOTOS DE ATENDIMENTO EM UBS:



4. AÇÕES COLETIVAS EM SAÚDE BUCAL

Programa Saúde na Escola (PSE)

Foram realizadas atividades coletivas educativas e preventivas no âmbito do Programa Saúde na Escola, com destaque para a **aplicação coletiva de flúor** em crianças e

adolescentes da rede pública de ensino. No período de janeiro a abril, **645 alunos** participaram dessas atividades, fortalecendo o vínculo entre a atenção básica e a comunidade escolar.

Também foram realizados **mutirões de atendimentos odontológicos** nas comunidades da **Serra da Guia, Flor da Serra e Bonsucesso**, levando cuidado bucal à população em áreas de difícil acesso. Essa iniciativa ampliou o alcance dos serviços e proporcionou assistência àqueles que enfrentam maiores barreiras geográficas para obter atendimento.

Além disso, como parte das ações de promoção da saúde, foram ministradas **palestras educativas sobre a importância do Pré-Natal Odontológico**. A gestação é um período que exige



ESTADO DE SERGIPE
PREFEITURA MUNICIPAL DE POÇO REDONDO
SECRETARIA MUNICIPAL DE SAÚDE



cuidados especiais, inclusive com a saúde bucal, devido às alterações hormonais e ao aumento do risco de problemas como gengivite, cáries e periodontite, que podem impactar a saúde da mãe e do bebê. O pré-natal odontológico é essencial para garantir um acompanhamento preventivo, diagnóstico precoce e orientações que favoreçam uma gestação saudável.

Essas ações são fundamentais para a redução da incidência de cárie dentária e doenças periodontais. A orientação de higiene bucal, a escovação supervisionada e a aplicação tópica de flúor contribuem para o desenvolvimento de hábitos saudáveis, com impactos positivos a curto, médio e longo prazo. O fortalecimento dessas estratégias preventivas amplia o acesso à informação e ao cuidado contínuo, promovendo maior equidade e qualidade de vida.



ESTADO DE SERGIPE
PREFEITURA MUNICIPAL DE POÇO REDONDO
SECRETARIA MUNICIPAL DE SAÚDE



4.1 FOTOS PSE:





ESTADO DE SERGIPE
PREFEITURA MUNICIPAL DE POÇO REDONDO
SECRETARIA MUNICIPAL DE SAÚDE





ESTADO DE SERGIPE
PREFEITURA MUNICIPAL DE POÇO REDONDO
SECRETARIA MUNICIPAL DE SAÚDE



4.2 MUTIRÃO SERRA DA GUIA, FLOR DA SERRA E BONSUCESSO:



4.3 - FOTO DOS PALESTRANTES:





5. PRODUÇÃO DE PRÓTESES DENTÁRIAS (SIA/SUS)

Conforme dados extraídos do Sistema de Informações Ambulatoriais do SUS (SIA/SUS), o município de Poço Redondo obteve produção significativa na área de reabilitação oral por meio da confecção de próteses dentárias removíveis.

Foram contabilizadas **57 unidades protéticas** aprovadas e entregues aos usuários, contemplando os seguintes tipos:

- **07010700GG** - Prótese Parcial Mandibular Removível
- **0701070102** - Prótese Parcial Maxilar Removível
- **070107012G** - Prótese Total Mandibular
- **0701070137** - Prótese Total Maxilar

Essas próteses proporcionam não apenas a reabilitação funcional — possibilitando melhor mastigação, deglutição e fala — mas também têm impacto direto na estética, autoestima e inclusão social dos pacientes atendidos.

A produção foi viabilizada por meio do **Laboratório Regional de Prótese Dentária (LRPD)**, instrumento fundamental da Política Nacional de Saúde Bucal. A atuação do LRPD tem garantido acesso digno e resolutivo a procedimentos protéticos, especialmente para a população em situação de vulnerabilidade, reduzindo desigualdades no acesso ao cuidado especializado.

Fonte: Ministério da Saúde – Sistema de Informações Ambulatoriais do SUS (SIA/SUS)



5.1 - FOTOS PROTESE:



6. INVESTIMENTOS E MELHORIAS ESTRUTURAIS

Durante o primeiro quadrimestre de 2025, foi realizada a aquisição de 5 compressores odontológicos novos. Essa ação visa aprimorar a infraestrutura das Unidades de Saúde da Família e garantir condições adequadas para a realização dos procedimentos clínicos com mais segurança, eficiência e conforto, tanto para os profissionais quanto para os pacientes. A substituição de equipamentos antigos é fundamental para assegurar a continuidade da assistência



ESTADO DE SERGIPE
PREFEITURA MUNICIPAL DE POÇO REDONDO
SECRETARIA MUNICIPAL DE SAÚDE



odontológica e ampliar a capacidade resolutiva dos serviços ofertados à população.



6.1 FOTOS COMPRESSORES:



7. CONSIDERAÇÕES FINAIS

As ações desenvolvidas no primeiro quadrimestre de 2025 evidenciam o comprometimento da gestão municipal com a saúde bucal da população de Poço Redondo. Os resultados apresentados demonstram avanços significativos no acesso, na promoção da saúde e na ampliação da resolutividade dos atendimentos.

O fortalecimento das ações preventivas, por meio de atividades coletivas como escovação supervisionada, aplicação tópica de flúor, palestras educativas e ações do Programa Saúde na Escola, contribuiu para a conscientização da população sobre os cuidados com a saúde bucal e para a construção de hábitos saudáveis desde a infância.

Destaca-se ainda a realização de mutirões nas comunidades de difícil acesso (Serra da Guia, Flor da Serra e Bonsucesso), levando atendimento odontológico a áreas historicamente desassistidas, promovendo inclusão e equidade.

Outro ponto de destaque foi o investimento em infraestrutura, com a aquisição de 5 compressores odontológicos, o que reflete diretamente na qualidade e segurança dos atendimentos. Esse tipo de melhoria estrutural é essencial para garantir a continuidade das ações e a valorização dos profissionais de saúde.

Reforçamos a importância de manter o planejamento, a capacitação contínua das equipes e o fortalecimento da Atenção Primária como porta de entrada preferencial do SUS.



ESTADO DE SERGIPE
PREFEITURA MUNICIPAL DE POÇO REDONDO
SECRETARIA MUNICIPAL DE SAÚDE



O comprometimento com a promoção da saúde bucal é um passo fundamental para assegurar dignidade, qualidade de vida e justiça social à população poço-redondense.

Por fim, destaca-se o papel do **Laboratório Regional de Prótese Dentária (LRPD)** como instrumento fundamental de inclusão. Ao viabilizar o acesso gratuito às próteses, o LRPD resgata a autoestima, a funcionalidade e a dignidade de usuários que dependem exclusivamente do SUS. A continuidade e ampliação desse serviço são essenciais para consolidar uma política pública de saúde bucal cada vez mais abrangente e transformadora.



Relatório de Procedimentos e Diretrizes para Transporte de Pacientes

1. Horários dos Carros e Transporte de Pacientes

- Os horários dos veículos devem ser organizados de acordo com os horários das consultas, exames e tratamentos, com dias específicos de atendimento previamente definidos.
- É imprescindível que haja uma ligação de confirmação para garantir a realização de qualquer consulta ou tratamento.

2. Agendamentos Especiais para Pacientes com TEA (Transtorno do Espectro Autista)

- Será dado um atendimento especial para os pacientes infantis com Transtorno do Espectro Autista (TEA), ajustando os procedimentos e o suporte para garantir um ambiente seguro e confortável.

3. Acolhimento Prioritário para Pacientes em Tratamento Continuado

- Pacientes que estão em tratamento contínuo de hemodiálise, radioterapia e quimioterapia devem ser acolhidos prioritariamente, considerando o caráter delicado do atendimento e as possíveis reações adversas pós-tratamento.
- A assistência a esses pacientes deve ser feita com atenção redobrada, garantindo o conforto e a segurança durante o transporte.

4. Cadastro Antecipado e Documentação Necessária

- Pacientes devem realizar o seu cadastro com antecedência e informar à secretaria de saúde sobre o agendamento.
- Para consultas ou exames especializados, é necessário apresentar a requisição devidamente carimbada para garantir o acesso à especialidade desejada.

5. Transporte de Pacientes com Mobilidade Reduzida

- O transporte será ajustado para atender pacientes acamados, cadeirantes e aqueles que utilizam muletas, proporcionando um atendimento seguro e adequado às suas necessidades.
- Em casos de veículos com altura elevada, será necessária a utilização de escadinhas ou dispositivos similares para facilitar o embarque e desembarque dos pacientes.

6. Responsabilidade da Pasta de Saúde

- A pasta de saúde será responsável por toda a logística relacionada ao transporte de pacientes, incluindo viagens e o transporte de ambulâncias.



ESTADO DE SERGIPE
PREFEITURA MUNICIPAL DE POÇO REDONDO
SECRETARIA MUNICIPAL DE SAÚDE



7. Relatório do 1º Quadrimestral 2025

Atividade	Janeiro	Fevereiro	Março	Abril	Total
Transporte de pacientes Para hemodiálise	60	60	60	60	240
Transporte de paciente Para o CAPS	160	160	160	160	640
TFD	700	700	700	700	2.800
Total	920	920	920	920	3.680



ESTADO DE SERGIPE
PREFEITURA MUNICIPAL DE POÇO REDONDO
SECRETARIA MUNICIPAL DE SAÚDE



CONSIDERAÇÕES FINAIS

No decorrer do **1º quadrimestre de 2025**, a Secretaria Municipal de Saúde de **Poço Redondo/SE** manteve seus esforços voltados à melhoria da qualidade dos serviços prestados à população, priorizando o fortalecimento da Atenção Primária e a ampliação do acesso às ações e serviços de saúde.

Apesar dos avanços obtidos, persistem desafios relacionados à **adequação orçamentária, planejamento dos indicadores e monitoramento das metas pactuadas** na Programação Anual de Saúde.

O presente relatório evidencia o compromisso da gestão em garantir transparência na aplicação dos recursos públicos, reforçando a importância do controle social e da participação do Conselho Municipal de Saúde no acompanhamento e deliberação das ações do SUS no município.

A Secretaria reafirma o compromisso de aprimorar os processos de planejamento, execução e avaliação, buscando maior eficiência na gestão e melhores resultados em saúde para toda a população de Poço Redondo.